www.burmeseclassic.com

နယ်စပ်ကုန်သွယ်ရေး ငွေအလွှဲအပြောင်း ဘဏ်စနစ်နဲ့ ပြုလုပ်နိုင်ဖို့ တင်ပြထား

စာ-၁၃

မော်ဒန်

စီးပွားရေးသတင်းဂျာနယ်

ရေလွှမ်းပျက်စီး လယ်မြေတွေမှာ ဘာတွေ ဘယ်လိုပြန်လည်စိုက်ပျိုးမလဲ

စာ-၂၂,၂၃

အမှတ် ၆၂၇ The Modern Weekly ၂၄ ဩဂုတ် ၂၀၁၈၊ သောကြာနေ့

ငွေဈေးအကြောင်းပြ ကုန်ဈေးနှုန်း ခုန်ဆွ ပြည်သူတွေ ရင်တမမ

စာ-၄,၅

စက်သုံးဆီ ဈေးနှုန်းတွေ ဆက်လက်မြင့်တက်

စာ-၃

ရွှေအိမ်စည် ပိုးထည်တွေ ပစ္စည်းပြတ်အောင် အရောင်းသွက်

စာ-၆

ရွှေပြည်ပ ကုန်သွယ်မှု စတင်

စာ-၇

ဂရက်ဘ်ရှယ် ဘာတွေ အားနည်းနေသလဲ

စာ-၉

www.burmeseclassic.com

မြို့တွင်းနေရာ ဆယ်ခု၊ ပို့ဆောင်ခ အခမဲ့၊ ဝယ်သူကိုယ်တိုင် သွားယူ

ရန်ကုန်၊ ဩဂုတ် ၂၁ – ရန်ကုန်မြို့တွင်း နေရာ ၁၀ ခုကို ပို့ဆောင်ခအခမဲ့နဲ့ ဝယ်သူကိုယ်တိုင်သွားရောက် ရယူနိုင်မယ့် မြန်မာနိုင်ငံမှာ ပထမဆုံးဖြစ်တဲ့ 'Self-Collection Points' ဝန်ဆောင်မှုစနစ်နဲ့အတူ ပြည်တွင်းအွန်လိုင်းဈေးဝယ်ဈေးကွက်ကို ထိုးဖောက်ဝင်ရောက်လာပါတယ်။

Mogozay.com မှာ အမျိုးသားအမျိုးသမီးဖက်ရှင်အသုံးအဆောင်၊ ဝရိဘောဂ၊ အီလက်ထရွန်းနစ်၊ မိုဘိုင်းလ်နဲ့ နည်းပညာဆိုင်ရာပစ္စည်း၊ ကိုယ်ဝန်ဆောင်အသုံးအဆောင်တွေ၊ အိမ်သုံးနဲ့ အလှအပပစ္စည်း အစရှိတဲ့ ကုန်ပစ္စည်းအမျိုးအစားပေါင်း ၂၁,၀၀၀ ကျော်ကို ရရှိနိုင်မှာပါ။

Mogozay.com ရဲ့ အမှုဆောင်ဒါရိုက်တာနဲ့ CEO ဖြစ်သူ Mr. Mark Wang က 'အဓိက ရည်ရွယ်တာက မြန်မာပြည်တွင်းရှိ အွန်လိုင်း ဈေးဝယ်သူတွေ အတွက် အရည်အသွေးမြင့် ကုန်ပစ္စည်းတွေကို ထူးခြားတဲ့ဈေးနှုန်းနဲ့ ရောင်းချပေးတဲ့နံပါတ် (၁) အွန်လိုင်းရှော့ပ်ဖြစ်လာဖို့ပါ၊ ခုဆိုဒီ ကြီးမားတဲ့ ခြေလှမ်းကို လှမ်းနိုင်ခဲ့ပြီ' လို့ ပြောပါတယ်။

လက်ရှိမှာ Mogozay.com သုံးစွဲသူ အရေအတွက်အားဖြင့် ၂၀၀၀ ကျော်ဝန်းကျင်ရှိပြီး အများစုကတော့ ပို့ဆောင်ခ ကုန်ကျစရိတ်သက်သာတဲ့ Self-Collection Point ဝန်ဆောင်မှုစနစ်ကို အသုံးပြုနေတယ်လို့ သိရပါတယ်။

Self-Collection Points ဝန်ဆောင်မှုစနစ်က ဈေးဝယ်သူတွေကို အချိန်ကုန်၊ ငွေကုန်၊ လူပင်ပန်းခြင်းတွေက သက်သာစေမယ်လို့ သိရပါတယ်။

Mogozay.com ဟာ မြန်မာ့စာတိုက်လုပ်ငန်းနဲ့ တရားဝင် ပူးပေါင်းဆောင်ရွက်ဖို့ အတွက် သဘောတူညီမှု ရရှိထားပြီး ကုန်ပစ္စည်းတွေကို စာတိုက်ကနေ ပို့ဆောင်ပေးနေပါတယ်။

အေးအေးအောင်

ပြည်တွင်းလက်လီလက်ကားလုပ်ငန်းအတွက် ကိုရီးယား၊ ဂျပန်နဲ့ ထိုင်းကုမ္ပဏီတွေ လာရောက်ကမ်းလှမ်း

နေပြည်တော်၊ ဩဂုတ် ၂၁ – ပြည်တွင်းမှာ လက်လီလက်ကား ဖြန့်ဖြူးလုပ်ငန်းတွေအတွက် လက်ရှိမှာ ပြည်ပသုံးနိုင်ငံက ကုမ္ပဏီအချို့လာရောက်ကမ်းလှမ်းနေပြီလို့ သိရပါတယ်။

စီးပွားရေးနှင့် ကူးသန်းရောင်းဝယ်ရေးဝန်ကြီးဌာနအနေနဲ့ နိုင်ငံခြားသားကုမ္ပဏီ၊ မြန်မာနိုင်ငံသားနဲ့ နိုင်ငံခြားသား ပေါင်းစည်းဆောင်ရွက်တဲ့ ကုမ္ပဏီတွေကို ပြည်တွင်းမှာ လက်လီလက်ကားရောင်းချဖို့ သည်နှစ် မေလ ၉ ရက်နေ့က စတင်ခွင့်ပြုပါတယ်။ လက်ရှိလာရောက်ကမ်းလှမ်းထားတဲ့ ပြည်ပနိုင်ငံခြားသားကုမ္ပဏီတွေကတော့ ကိုရီးယား၊ ဂျပန်နဲ့ ထိုင်းနိုင်ငံတို့ ဖြစ်ပါတယ်။

ကုန်သွယ်ရေးဦးစီးဌာန ညွှန်ကြားရေးမှူးချုပ်ဦးရန်နိုင်ထွန်းက 'အခုကတော့ လာဆွေးနွေးတာပေါ့ ကုမ္ပဏီတွေက၊ နောက်တော့ ဆက်လုပ်စရာရှိတာတွေ သူတို့ ဆက် လုပ် သွားကြမှာပေါ့' လို့ ပြောပါတယ်။

ပြည်တွင်းမှာလက်လီ လက်ကားရောင်းချလိုတဲ့နိုင်ငံခြားသားကုမ္ပဏီတွေအနေနဲ့စီးပွားကူးသန်းရဲ့ထုတ်ပြန်ချက်ထဲမှာပါရှိတဲ့ စည်းကမ်းချက်တွေအတိုင်း ကိုက်ညီရမှာဖြစ်ပြီး ကိုက်ညီတယ်ဆိုရင်တော့ သက်ဆိုင်ရာဌာနမှာ တရားဝင် မှတ်ပုံတင်ပြုလုပ်ကာ ရောင်းချရမှာ ဖြစ်ပါတယ်။ လက် လီလက်ကားရောင်းချဖြန့်ဖြူးခွင့် လုပ်ငန်းမှတ်ပုံတင်ထားတဲ့ ကုမ္ပဏီတွေအနေနဲ့ လုပ်ငန်းခွဲတွေကို ထပ်မံဖွင့်လှစ်ခြင်း၊ တိုးချဲ့ဖွင့်လှစ်ခြင်းတွေပြုလုပ်လိုပါကဖွင့်လှစ်ခြင်းမပြုမီ ရက်ပေါင်း ၉၀ အတွင်း စီးပွားရေးနှင့် ကူးသန်းရောင်းဝယ်ရေးဝန်ကြီးဌာနကို အသိပေးအကြောင်းကြားရမှာဖြစ်ပြီး သည်လုပ်ငန်းခွဲတွေကိုသတ်မှတ်စည်းကမ်းချက်နဲ့အညီ ဖွင့်လှစ်ရောင်းချရမှာ ဖြစ်ပါတယ်။

လက်လီရောင်းချခြင်းဆိုတာ တစ်ဆင့်ပြန်လည်ရောင်းချခြင်းမဟုတ်ဘဲ စားသုံးဖို့အတွက် ပမာဏအနည်းငယ်ပဲဝယ်ယူတဲ့ ပြည်သူတွေအတွက်ကုန်စည်တွေရောင်းချခြင်းဖြစ်ပါတယ်။

လက်ကားရောင်းချခြင်းကတော့လက်လီရောင်းချတဲ့သူတွေကိုဖြစ်စေ၊ ထုတ်လုပ်မှုလုပ်ငန်းမှာ အသုံးပြုတဲ့ သူတွေကို ဖြစ်စေ ပမာဏများစွာ ကုန်စည်တွေ ရောင်းချခြင်းကို ဆိုလိုတာ ဖြစ်ပါတယ်။

မာရီနိုင်

ထိုင်းရွှေဈေး မြန်မာရွှေပါ ဈေးကျ

ရန်ကုန်၊ ဩဂုတ် ၂၂ –သည်တစ်ပတ်အတွင်း မဲဆောက်မြို့ ရွှေဈေးကွက်မှာ ထိုင်းရွှေဈေးနှုန်းတွေ ကျဆင်းနေပြီး မြန်မာရွှေဈေးဟာ ယခင်တစ်ပတ်က ရွှေဈေးထက် ကျပ် ၁၀,၀၀၀ ဝန်းကျင်ခန့် ကျဆင်းနေတယ်လို့ သိရပါတယ်။

ထိုင်းရွှေ တစ်ဘတ်သားကို ၁၅.၂ ဂရမ်၊ မြန်မာရွှေ တစ်ကျပ်သားကို ၁၆.၆ ဂရမ်၊ ထိုင်းရွှေတစ်ဘတ်သားကို မြန်မာရွှေ ၁၄ ပဲလေးရွေး၊ ထိုင်းရွှေတစ်ဘတ်သားနဲ့မြန်မာရွှေတစ်ကျပ်သားမှာ တစ်ပဲ လေးရွေး ကွာခြားပါတယ်။

ရွှေဈေးနှုန်းတွေကို မနက် ၁၀:၀၀ နာရီအချိန်က ရယူထားတာဖြစ်ကာ နေရာဒေသပေါ် မူတည်ပြီး အချိန်နဲ့အမျှ ပြောင်းလဲနိုင်ပါတယ်။

မေစုကြည်

မဲဆောက်မြို့က တစ်ပတ်အတွင်း ရွှေအရောင်းအဝယ်ဈေးနှုန်း

စဉ်	ရက်စွဲ	ထိုင်းရွှေ (တစ်ဘတ်သား)	မြန်မာရွှေ (အခေါက်တစ်ကျပ်သား)	မြန်မာရွှေ (၁၅ပဲရည် တစ်ကျပ်သား)
၁။	၁၆–၈–၁၈	၁၈,၅၅၀ ဘတ်	၉၇၂,၀၀၀ ကျပ်	၉၁၇,၀၀၀ ကျပ်
၂။	၁၇–၈–၁၈	၁၈,၆၀၀ ဘတ်	၉၄၆,၀၀၀ ကျပ်	၈၉၂,၀၀၀ ကျပ်
၃။	၁၈–၈–၁၈	၁၈,၇၀၀ ဘတ်	၉၅၄,၀၀၀ ကျပ်	၉၀၀,၀၀၀ ကျပ်
၄။	၁၉–၈–၁၈	၁၈,၇၀၀ ဘတ်	၉၃၈,၀၀၀ ကျပ်	၈၈၄,၀၀၀ ကျပ်
၅။	၂၀–၈–၁၈	၁၈,၇၀၀ ဘတ်	၉၄၆,၀၀၀ ကျပ်	၈၉၂,၀၀၀ ကျပ်
၆။	၂၁–၈–၁၈	၁၈,၆၀၀ ဘတ်	၉၄၈,၀၀၀ ကျပ်	၈၉၄,၀၀၀ ကျပ်

Source: မြို့မြတ်သူရတနာရွှေဆိုင်နဲ့ရွှေပန်းထိမ်လုပ်ငန်း(မဲဆောက်)။

ရွှေအထက် ငွေမငြိမ်သက်

ရန်ကုန်၊ ဩဂုတ် ၂၂ – သည်တစ်ပတ်မှာလည်း ရွှေဈေးကအတက်ဘက်မှာပဲရှိနေပြီး ဒေါ်လာဈေးကတော့ ကျပ် ၁၅၀၀အထက်ကို တက်သွားလိုက် ကျလာလိုက်နဲ့ရှိနေပါတယ်။

ကမ္ဘာ့ရွှေဈေးလည်း သည်ရက်ပိုင်းထဲ အနည်းငယ် လိုက်တက်နေတာတွေ့ရပါတယ်။

ရွှေဈေးက ကျပ် ၉၅၆,၀၀၀ နားကပ်လာပါတယ်။ ဒေါ်လာဈေးကတော့ ကျပ် ၁၅၀၀ စွန်းလိုက်ကျလိုက်နဲ့ တစ်နေ့တည်းတောင် အတက်အကျဖြစ်နေတာပါ။ တခြား ငွေဈေးတွေလည်း အတက်ဈေးမှာပဲရှိနေပါတယ်။

စင်ကာပူ ငွေဈေးလည်း အတော်လေး လိုက် တက် လာပါတယ်။ ကျပ် ၁၁၀၀ ပတ်ချာလည်အထိဖြစ်နေပါတယ်။

အရောင်းအဝယ်တွေကတော့ ထင်သလောက် အကောင်းကြီးမဟုတ်ပါဘူး။

တုံတုံ

ရွှေဈေးနှုန်းနှင့် နိုင်ငံခြားငွေ လဲလှယ်နှုန်းထားများ

	၁၆–၈–၁၈	၁၇–၈–၁၈	၁၈–၈–၁၈	၁၉–၈–၁၈	၂၀–၈–၁၈	၂၁–၈–၁၈	၂၂–၈–၁၈
အကယ်ဒမီအခေါက်	၉၅၅,၅၀၀	၉၅၃,၅၀၀	၉၅၁,၀၀၀	၉၅၁,၀၀၀	၉၅၁,၀၀၀	၉၅၂,၅၀၀	၉၅၅,၄၀၀
ကမ္ဘာ့ရွှေတစ်အောင်စ(ဒေါ်လာ)	၁၁၇၅	၁၁၈၅	၁၁၈၅	၁၁၈၅	၁၁၈၇	၁၁၉၄	၁၁၉၅
အမေရိကန်(ဒေါ်လာ)	၁၅၁၅	၁၅၂၀	၁၅၀၀	၁၄၉၅	၁၄၉၃	၁၅၀၅	၁၅၀၀
ယူရို	၁၇၁၅	၁၇၀၅	၁၇၀၅	၁၇၀၀	၁၆၉၅	၁၇၀၀	၁၇၀၅
ထိုင်း(ဘတ်)	၄၆.၈၀	၄၆.၃၀	၄၅.၇၀	၄၅.၅၀	၄၅.၅၀	၄၅.၈၀	၄၅.၉၀
မလေးရှား(ရင်းဂစ်)	၃၆၅	၃၆၁	၃၆၇	၃၆၇	၃၆၂	၃၆၂	၃၆၂
စင်ကာပူ	၁၁၀၅	၁၁၁၀	၁၁၀၅	၁၁၀၀	၁၀၉၅	၁၁၀၀	၁၁၀၀
ဩစတြေးလျား	၁၁၁၀	၁၁၀၀	၁၁၁၅	၁၁၁၅	၁၀၉၅	၁၀၉၀	၁၁၀၅
ဂျပန်(ယန်း)	၁၃.၇၀	၁၃.၆၅	၁၃.၆၀	၁၃.၆၀	၁၃.၃၀	၁၃.၅၀	၁၃.၅၀
တရုတ် (ယွမ်)	၂၁၈	၂၁၇	၂၁၈	၂၁၈	၂၁၇.၅၀	၂၁၇	၂၁၇
ရူပီး	၂၀.၆၀	၂၀.၆၀	၂၀.၆၀	၂၀.၆၀	၂၁	၂၁	၂၁
ပိုကုန်ဝင်ငွေ	၁၅၆၀	၁၅၂၀	၁၅၂၀	၁၅၂၀	၁၅၀၂	၁၅၀၂	၁၅၀၂

* ငွေဈေးများသည် ရောင်းဈေးများဖြစ်ပြီး တစ်ပတ်တာ အပိတ်ဈေးများဖြစ်ပါသည်။

စက်သုံးဆီဈေးနှုန်းတွေ ဆက်လက်မြင့်တက် ကုန်သယ်ယူစရိတ်တွေ မြင့်မား

ဒေါ်လာဈေးမြင့်တက်နေသလို စက်သုံးဆီဈေးနှုန်းတွေလည်း မြင့်တက်နေတဲ့အတွက် ကုန်ပစ္စည်းသယ်ယူစရိတ်တွေ မြင့်မားနေပါတယ်။

ရန်ကုန်၊ ဩဂုတ် ၂၂ – လတ်တလော ပြည်တွင်းမှာ ဒေါ်လာဈေးတွေ စံချိန်တင် မြင့်တက်လာပြီးနောက် စက်သုံးလောင်စာဆီဈေးတွေဟာလည်း တရိပ်ရိပ် မြင့်တက်လာနေပါတယ်။

မြန်မာနိုင်ငံ စက်သုံးဆီ အသင်း အတွင်းရေးမှူး ဒေါက်တာဝင်းမြင့်က 'ရေနံစိမ်းဈေးနဲ့နိုင်ငံတကာဆီဈေးက အလယ်လောက်မှာပဲရှိသေးတယ်၊ ငွေလဲလှယ်နှုန်းကပဲ အမြင့်ဆုံးရှိတယ်၊ အမေရိကန်ဒေါ်လာဈေးတွေ တက်တဲ့အခါ စက်သုံးဆီဈေးတွေလဲသူ့အထိုက် အလျောက်တက်ရတာဖြစ်တယ်' လို့ ပြောပါတယ်။

လူသုံးများတဲ့ အောက်တိန်း 92ရဲ့ ဈေးနှုန်းဟာ ပြီးခဲ့တဲ့ ၂၀၁၆ ခုနှစ် ဇန်နဝါရီမှာတစ်လီတာဈေးနှုန်း ကျပ် ၅၅၀ သာ ရှိခဲ့ပါတယ်။ ၂၀၁၇ ခုနှစ် နိုဝင်ဘာမှာ တစ်လီတာ ကျပ် ၇၈၀ ရှိလာတယ်။ အဲသည်အောက်တိန်း 92ဟာ ၂၀၁၈ ခုနှစ် ဩဂုတ်လဆန်းပိုင်းမှာ တစ်လီတာ ကျပ် ၉၀၀ အထိ မြင့်တက်လာခဲ့ပါတယ်။ ပြီးခဲ့တဲ့ ဩဂုတ်လ ၁၉ ရက်နေ့က တစ်လီတာ ဈေးနှုန်း ကျပ် ၉၃၀ အထိ မြင့်တက်ပါတယ်။ သည်ကနေ့ အောက်တိုဘာ ၂၂ ရက်နေ့မှာတော့ အောက်တိန်း 92 ရဲ့ တစ်လီတာဈေးနှုန်းဟာ ၉၃၅ ကျပ် အထိ ရောက်ရှိလာပါတယ်။

မြန်မာနိုင်ငံ စက်သုံးဆီ အသင်းအနေနဲ့ အခုလိုမျိုး ဒေါ်လာဈေးကမောက်ကမဖြစ်ရင်တော့ ထိန်းကျောင်းဖို့ လိုကောင်းလိုလာနိုင်ပါတယ်။ အဲဒါကို စောင့်ကြည့်နေပါတယ်။ ဆီဆိုင်တွေမှာလက်ရှိရောင်းနေတဲ့ ဆီဈေးနှုန်းတွေကို သတင်းတောက်လျှောက် ယူနေတယ်။ ကျွန်တော်တို့မှာ ဖြစ်သင့်တဲ့ ဈေးကို တွက်ချက်တဲ့ ဖော်မြူလာ ရှိပါတယ်လို့ ဆိုတယ်။

လက်ရှိမှာ အမေရိကန် ဒေါ်လာဈေးမြင့်တက်နေသလို စက်သုံးဆီဈေးနှုန်းတွေလည်း မြင့်တက်နေတဲ့အတွက် ကုန်ပစ္စည်းသယ်ယူစရိတ်တွေ မြင့်မားနေပါတယ်။ အဲသည်အတွက် ဆန်၊ ဆီ၊ ဆေးပစ္စည်းအပါအဝင် လူသုံးကုန်ပစ္စည်းတွေရဲ့ ဈေးနှုန်းတွေပါ လိုက်ပါ မြင့်တက်နေပါတယ်။

အောင်ထွန်းဦး

ရန်ကုန် စက်သုံးဆီဈေးနှုန်း နှိုင်းယှဉ်ပြဇယား (တစ်လီတာဈေးနှုန်း ကျပ်)					
စဉ်	ရက်စွဲ	ဒီဇယ်	ပရီမီယံဒီဇယ်	အောက်တိန်း 92	အောက်တိန်း 95
၁။	၂၈-၁-၂၀၁၆	၄၈၀	၅၂၀	၅၅၀	၆၆၀
၂။	၂၈-၁၁-၂၀၁၇	၇၇၅	၇၉၅	၇၈၀	၈၂၀
၃။	၁၄-၃-၂၀၁၈	၈၀၅	၈၂၀	၇၇၅	၈၂၀
၄။	၂၄-၇-၂၀၁၈	၉၁၅	၉၃၀	၈၉၀	၉၄၀
၅။	၆-၈-၂၀၁၈	၉၂၅	၉၄၀	၉၀၀	၉၅၀
၆။	၁၄-၈-၂၀၁၈	၉၄၀	၉၅၀	၉၁၀	၉၆၀
၇။	၁၅-၈-၂၀၁၈	၉၅၀	၉၆၀	၉၂၀	၉၇၀
၈။	၁၉-၈-၂၀၁၈	၉၆၀	၉၇၀	၉၃၀	၉၈၀
၉။	၂၂-၈-၂၀၁၈	၉၆၅	၉၇၅	၉၃၅	၉၈၅

၂၂-၈-၂၀၁၈ Max Energy စက်သုံးဆီဈေးနှုန်း (တစ်လီတာဈေးနှုန်း ကျပ်)

မြို့	ဒီဇယ်	ပရီမီယံဒီဇယ်	အောက်တိန်း 92	အောက်တိန်း 95
ရန်ကုန်	၉၆၅	၉၇၅	၉၃၅	၉၈၅
မန္တလေး	၁၀၀၀	၁၀၁၀	၁၀၀၀	၁၀၅၀
ပဲခူး	၉၇၀	၉၈၀	၉၄၀	၉၉၀
မိတ္ထီလာ	၉၈၀	၉၉၅	၉၈၀	၁၀၁၀
မုံရွာ	၁၀၀၅	၁၀၁၅	၁၀၀၅	၁၀၅၅
မွန်	၉၇၅	၉၉၀	၉၅၀	၁၀၂၀

ပြည်ပ ရွှေတင်ပို့မှုကြောင့် ဈေးကွက်အပြောင်းအလဲမရှိအောင် ထိန်းသိမ်းမည်

ရန်ကုန်၊ ဩဂုတ် ၂၂ – ပြည်ပကို ရွှေတင်ပို့မှုကြောင့် ပြည်တွင်းဈေးကွက်ကို တတ်နိုင်သလောက် တည်ငြိမ်အောင်၊ ဈေးနှုန်း အပြောင်းအလဲမရှိအောင် ထိန်းသိမ်းသွားမှာဖြစ်တယ်လို့ မြန်မာနိုင်ငံ ရွှေလုပ်ငန်းရှင်များအသင်းဥက္ကဋ္ဌ ဦးကျော်ဝင်းက ပြောပါတယ်။

သည်နှစ်ဆန်းပိုင်းမှာ ရွှေတင်ပို့မှုကို အစိုးရက ခွင့်ပြုထားပေမဲ့ အခုအချိန်အထိတော့ တရားဝင် တင်ပို့တာတွေ မရှိသေးဘဲ တင်ပို့နိုင်ရေး ပြင်ဆင်မှုအချို့တော့ ရှိပါတယ်။

အဲသည်လို တင်ပို့တာတွေ လုပ်တဲ့အခါ အင်တာနေရှင်နယ်က သတ်မှတ်ထားတဲ့ ဂရမ်၊ အောင်စနဲ့ သွားရမှာဖြစ်တဲ့အတွက် ပြည်တွင်းက ကျပ်၊ ပဲ၊ ရွေးတွေကိုလည်း အလေးချိန် စံသတ်မှတ်ပေးမှသာ ပြည်တွင်းဈေးကွက်ကိုပါ ထိန်းသိမ်းနိုင်မှာဖြစ်ပါတယ်။

'ရွှေလုပ်ငန်းရှင်အသင်းက သတ်မှတ်ထားတဲ့ ၁၆ တစ်မတ် ၆၀၆ပဲ၊ အဲဒီလိုသတ်မှတ်ထားတာကိုလဲ နိုင်ငံတော်က အသိအမှတ်ပြုပေးဖို့ လိုတယ်၊ အရေးကြီးတာ စံသတ်မှတ်ချက်တစ်ခု သတ်မှတ်ပေးဖို့ပဲ၊ အဲဒီလို သတ်မှတ်မှလဲ အားလုံးက တစ်ပြေးညီဖြစ်သွားမယ်၊ ဒါတော့ ကြိုးစားရမယ်၊ လောလောဆယ် ကြုံတဲ့ အခက်အခဲလေးတစ်ခုပါ' လို့ ဦးကျော်ဝင်းက ပြောပါတယ်။

ဒါ့အပြင် ပြည်ပကို ရွှေတင်ပို့တာတွေ လုပ်ဆောင်ဖို့ မြန်မာနိုင်ငံရဲ့ ရွှေကိုစံ တစ်ခု သတ်မှတ်ဖို့ကို ဝန်ကြီးဌာနနဲ့ ညှိနှိုင်းရမှာဖြစ် ပြီး အဲသည်လို သတ်မှတ်ထားတဲ့စံသတ်မှတ်ချက်ရဲ့ အရည်အသွေးကို ဘက်လိုက်မှု မရှိတဲ့ အဖွဲ့အစည်းက စစ်ဆေးပေးဖို့လည်း လိုအပ်ပါတယ်။

One Stop Service Center ကို စက်တင်ဘာလမှာ လုပ်ဆောင်မယ်လို့ စီးပွားရေးနှင့် ကူးသန်းရောင်းဝယ်ရေးဝန်ကြီးဌာနက ကြေညာထားပါတယ်။

မြန်မာနိုင်ငံရွှေလုပ်ငန်းရှင်များအသင်းကလည်း One Stop Service Center မှာ လိုအပ်နေတဲ့ စက်ပစ္စည်းတွေကို ပြင်ဆင်နေတယ်လို့ သိရပါတယ်။

အဲသည်လိုတွေ သတ်မှတ်မှ ပြည်ပကို ရွှေတင်ပို့တဲ့အခါ တစ်ပြေးညီ တင်ပို့နိုင်မှာဖြစ်ပါတယ်။

ဒါ့အပြင် ပြည်တွင်းမှာ ရွှေတင်ပို့မှုတွေ အပေါ် ဘယ်လိုထိန်းညှိသွားမလဲဆိုတဲ့ ပေါ်လစီတွေချတဲ့ အပိုင်းတွေကို မြန်မာနိုင်ငံ ရွှေလုပ်ငန်းရှင်များအသင်းနဲ့ သက်ဆိုင်ရာဝန်ကြီးဌာနတွေပါတဲ့ စောင့်ကြည့် ထိန်းညှိ ရေးကော်မတီက ဆုံးဖြတ်ပြီး လုပ်ဆောင်သွားမှာ ဖြစ်ပါတယ်။

'အန်ကယ်တို့နိုင်ငံမှာ ငွေလဲနှုန်းတွေ အတက်အကျဖြစ်နေတဲ့အခါ ငွေလဲနှုန်းတွေကို အိတ်စပို့၊ အင်ပို့ဘယ်လိုထိန်းညှိသွားမလဲ၊ အဲဒီလို ပေါ်လစီချတဲ့ အပိုင်းတွေကို မြန်မာနိုင်ငံရွှေလုပ်ငန်းရှင်များအသင်းနဲ့ သက်ဆိုင်ရာဝန်ကြီးဌာနတွေ ပါတဲ့ စောင့်ကြည့်ထိန်းညှိရေးကော်မတီက ဆုံးဖြတ်ပြီး ထိန်းထိန်းသိမ်းသိမ်းလုပ်သွားမှာ' လို့ ဦးကျော်ဝင်းက ပြောပါတယ်။

ကမ္ဘာပေါ်မှာ ရွှေအများဆုံး ဝယ်ယူသုံးစွဲတဲ့ နိုင်ငံက တရုတ်နိုင်ငံဖြစ်ပြီး ဒုတိယကတော့ အိန္ဒိယနိုင်ငံဖြစ်တယ်လို့ သိရပါတယ်။

မိုးမိုးသွဲ့

www.burmeseclassic.com

ငွေဈေးအကြောင်းပြ၊ ကုန်ဈေးနှုန်းခုန်ဆွ၊ ပြည်သူတွေ ရင်ထမမ

[illegible]

[illegible] (အသတ်) တစ် [illegible] ကျပ် [illegible] အခုအ [illegible] ဆန်၊ ဆီ၊ အာလူး၊ ကြက်သွန် [illegible] ကုန်ချောက်၊ သား ငါး [illegible] ကုန်တက်ဈေးအတိုင်းသာ [illegible] ကြောင့် အခက်အ ခဲတွေနဲ့ ရင်ဆိုင်နေရတယ်လို့ ရင်ဖွင့် ကြပါတယ်။

မိုးရာသီဖြစ်တာကြောင့် နေ့စား အလုပ်သမားတွေ၊ ပျံကျဈေးသည် တွေ၊ ဆိုင်တယ်ကယ်ရီဆွဲသူတွေ၊ ဆိုက်ကားသမားတွေ၊ ဈေးတွေနဲ့ ဆိပ်ကမ်းတွေမှာ ကုန်တင်၊ ကုန်ချအ လုပ်သမားတွေ၊ ဆောက်လုပ်ရေးလုပ် ငန်းခွင်မှာအလုပ်လုပ်နေတဲ့ အောက် ခြေလုပ်သားတွေဟာ အရင်ကထက် အလုပ်နည်းတာကြောင့် ဝင်ငွေတွေ လျော့နည်းနေကြတယ်လို့ ပြောပါ တယ်။

'တစ်နေကုန် နွားလိုရုန်းနေရ တာပဲ၊ ဒါလဲ အဆင်မပြေဘူး၊ဆိုက် ကားနင်းတာတင် မကဘူး၊ ကုန်ပါဝင် ထမ်းနေရတာ၊ ဝင်ငွေ မကောင်းတော့ အိမ်ကိုစားစရိတ်လုံလောက်အောင် မပေးနိုင်ဘူး။ ဒီကြားထဲကုန်ဈေးနှုန်း က တက်နေတော့ ဘယ်လိုမှအဆင်မ ပြေဘူး၊ ထမင်းတောင်မသေရုံစား နေရတာ' လို့ ဆိုက်ကားနင်းတဲ့ အ သက် ၄၅ နှစ်အရွယ် ဦးသားငယ်က သူ့ရှေ့ခုံမှာ ထမင်းစားဖို့ ပြင်ဆင် ထားတဲ့ချိုင့်ထဲက ထမင်းနဲ့ဟင်းကို ကြည့်ပြီး ပြောလိုက်တာပါ။

သူ့ရှေ့မှာ ချထားတဲ့စတီးချိုင့်ထဲ မှာတော့ ချဉ်ပေါင်ဟင်းရည်ကျဲနဲ့အ တူ ထမင်းထည့်ထားတဲ့ချိုင့်ထဲမှာ ရောနှောထားတဲ့ ငရုတ်သီးနဲ့ ငါး ခြောက်ကြော်ပဲ ပါတယ်။

သူတို့မိသားစု ငါးယောက်ရှိ တယ်။ အရွယ်မရောက်သေးတဲ့ သား သမီး သုံးဦးရှိပါတယ်။ သူ့မိန်းမဖြစ် သူက ရပ်ကွက်အတွင်းမှာ ကုန်စိမ်း ရောင်းပါတယ်။ ကုန်စိမ်းဈေးတွေက တက်၊ ပစ္စည်းတွေက ပျက်စီးတာ ကြောင့် ရင်းထားတဲ့ ငွေဆုံးရှုံးသွားလို့ ဈေးမထွက်ဘဲ နေနေတာ တစ်ပတ် ခန့်ရှိပြီလို့ သူက ရှင်းပြပါတယ်။

ဦးသားငယ်က 'အရင်က ဟင်း ချက်စရာဆို သိပ်ဝယ်စရာ မလိုဘူး။ သူ့ဈေးဆိုင်ထဲက စားလိုက်လို့ရ တယ်၊ အသားငါးလေးပဲဝယ်ရတာ၊ ကိုယ်တိုင်ကလဲ တစ်ရက် ၅၀၀၀ လောက်ရဖို့မနည်းရှာနေရတာ၊ သူ ဈေးပြန်ရောင်းဖို့ အရင်းအနှီး ပြန်မ ထည့်နိုင်သေးဘူး' လို့ စိတ်ပျက်ဟန် နဲ့ ပြောပါတယ်။

သည်လိုခက်ခဲနေတာဟာ နှစ်လ ဝန်းကျင်ရှိနေပြီလို့ ဆိုတယ်။

အခြေခံလူတန်းစားတွေ စားတဲ့ ဆန်ဈေးကလည်း တစ်ပြည်ကိုအ နည်းဆုံး ၇၀၀ ကျပ်ဝန်းကျင်အထိ ဈေးတက်နေပြီး ဆီဆိုရင်လည်း တစ် ပိဿာကို ၅၀၀၀ ကနေကျပ် ၇၀၀၀၊ ဝက်သား၊ အမဲသား၊ ငါးပုစွန်တို့ ကုန် စိမ်းသီးနှံတွေလည်း ဈေးတက်ပါ တယ်။

ဈေးတက်ရောင်းဖို့ခက်

ပန်းဘဲတန်းမြို့နယ်အတွင်းလမ်း ဘေးမှာ ထမင်းဆိုင်ဖွင့်ထားတဲ့ မဘေ ဘီ တစ်ယောက် သူရောင်းနေတဲ့ ထမင်းဆိုင်အတွက် ချက်ပြုတ်ဖို့ ပြင် ဆင်နေပါတယ်။ အမဲသား၊ ကြက် သား၊ ဘဲဥ၊ ငါးဖယ်၊ ငါးဟင်းတွေ ချက် ဖို့ပြင်ဆင်နေရင်းက သက်ပြင်းတွေ ချနေပါတယ်။

လမ်းဘေးမှာ ရောင်းသူဖြစ်လို့ သူ့ဆိုင်ကို စားနေကျဖောက်သည် တွေဟာလည်း ကုန်ထမ်းသူ၊ ဆိုက် ကားနင်းသူနဲ့ လမ်းဘေးဈေးရောင်း သူတွေဖြစ်တာကြောင့် လက်ရှိတက် နေတဲ့ကုန်ဈေးနှုန်းနဲ့အမီ သူရောင်း နေတာကို တက်လို့မရပါဘူး။

'အရင်ကလဲ တစ်ခါပြင် ၁၀၀၀ ပဲရောင်းတာ၊ ထပ်တက်လို့ မရတော့ အသားလေးတွေကို လျှော့ပြီး အ သေးလေးတွေ တုံးရတယ်၊ ဘဲဥဆိုလဲ အလုံးသေးတာကို ရွေးဝယ်ရတယ်၊ ငါးဆိုလဲ ဒီအတိုင်းပဲ၊ ဈေးကတော့ အခုအထိ မကျသေးဘူး၊ ဆန်ဈေး ကလဲတက်တော့ အဆင်ကိုမပြေ တော့တာ' လို့ သူက လက်ရှိအခြေအ နေကို ပြောပြပါတယ်။

လက်ရှိတက်နေတဲ့ လူအများ အပြားသုံးနေတဲ့ စားအုန်းဆီဆိုရင် လည်း သူတို့လိုချင်တဲ့ဈေးနှုန်းကိုသာ ရောင်းချနေပြီး ကမ္ဘာ့ပေါက်ဈေးအ တိုင်းရောင်းတာမျိုး မဟုတ်ဘူးလို့ ဆိုပါတယ်။

ရန်ကုန်စီးပွားရေးတက္ကသိုလ် ပါမောက္ခချုပ် ဒေါက်တာ တင်ဝင်းက 'ဈေးတက်ရင်တော့ ပိုပြီးတော့ တက် ရောင်းတာပေါ့၊ ဟိုမှာ ဈေးကျပြီဆို သူတို့က ချမရောင်းဘူး၊ ဈေးကြီးနဲ့မိ ထားတယ်ဆိုတဲ့ အကြောင်းပြချက် နဲ့၊ လွတ်လွတ်လပ်လပ်သွင်းခွင့်ပြု လိုက်ရင် နိုင်ငံတကာဈေးကွက်နဲ့ ပြည်တွင်းဈေးကွက်က အတူတူဖြစ် သွားမယ်၊အခုဟာက နိုင်ငံတကာဈေး ကွက်က သပ်သပ်၊ ပြည်တွင်းဈေး ကွက်က သပ်သပ်ဆိုတော့ ချက်ချင်း မတုံ့ပြန်နိုင်ဘူး၊ ဒါကြောင့် ငွေဈေး က ဘယ်လောက်ကျကျ ကာလတစ် ခုအတွင်းမှာတော့ ကုန်ဈေးနှုန်းတွေ နဲ့ စားသောက်ကုန်တွေက မကျဘူး။ သူက ချက်ချင်းမတုံ့ပြန်ဘူးလေ၊ ကုန် ပစ္စည်းတွေက လူတွေက ကိုင်ထား တာလေ၊ တဖြည်းဖြည်းချင်း ထုတ် ရောင်းနေကြတာ' လို့ ပြောပါတယ်။

> ဝင်ငွေ မကောင်းတော့ အိမ်ကိုစားစရိတ် လုံလောက် အောင် မပေးနိုင်ဘူး၊ ဒီကြားထဲ ကုန်ဈေးနှုန်းက တက်နေတော့ ဘယ်လိုမှ အဆင်မပြေဘူး

ဆေးဈေးတက်

နိုင်ငံခြားကနေ တင်သွင်းလာတဲ့ ကုန်ပစ္စည်းတွေ ဈေးတက်တာဟာ အခြေခံလူတန်းစားတွေနဲ့ သိပ်မဆိုင် ပေမဲ့ ဆေးဝါးပစ္စည်းတွေ ဈေးတက် လာတာကတော့ နေမကောင်းဖြစ်ရင် တောင် ဆေးခန်းမသွားဘဲ နေကြရ မလို ဖြစ်နေပါတယ်။

ရပ်ကွက်ဆေးခန်းလိုနေရာမျိုး တောင် တစ်ခါသွားရင် ကျပ် ၅၀၀၀ ဝန်းကျင်ကုန်ကျနေတာကြောင့် မသွားဘဲ နေကြပါတယ်။ ရိုးရိုးဖျား နာသူတွေအတွက် မသိသာပေမဲ့ နာ တာရှည်ရောဂါကုသနေသူတွေအ တွက်တော့ လက်ရှိတက်နေတဲ့ဆေး တွေ နေ့စဉ်သောက်ဖို့ အဆင်မပြေကြ ဘူးလို့ ဆိုပါတယ်။

လှိုင်သာယာမှာ နေထိုင်တဲ့ အ သက် ၅၀ ကျော်အရွယ် ဒေါ်ဝင်းက တော့ သူ့သောက်နေကျ နှလုံးဆေး တွေဟာ အရင်ကထက်ဈေးကြီးလာ လို့ ကုန်နေတာတောင် ဆေးမဝယ်ရ

စာမျက်နှာ ၅ သို့

မိုးရာသီဖြစ်တာကြောင့် အောက်ခြေလုပ်သားတွေ အလုပ်နည်းတာကြောင့် ဝင်ငွေတွေ လျော့နည်းနေကြတယ်။

ပြည်တွင်းကုန်စည်တချို့လည်း ဈေးတက်

ရန်ကုန်၊ ဩဂုတ် ၂၂– ဒေါ်လာဈေးမြင့် တက်ခဲ့တာကြောင့် ပြည်တွင်းမှာ ရောင်းချနေတဲ့ ကုန်စည်တချို့ ဈေးတက်နေပါတယ်။

ပြည်ပက တင်သွင်းတဲ့ ကုန် ပစ္စည်းတွေရော၊ ပြည်တွင်းထွက် ကုန်ပစ္စည်းတွေရော ဈေးနှုန်းအ ပြောင်းအလဲအနည်းငယ်ရှိနေပြီး ပုံမှန်ဈေးနှုန်းအတိုင်းရှိနေတဲ့ပြည် တွင်းကုန်စည်တွေလည်း ရှိပါ တယ်။

ဆန်

ဆန်ဈေးကွက်မှာဝယ်လိုအား တွေကြောင့် ဆန်ကြမ်းရော ဆန်ချောရော နှစ်မျိုးစလုံး ဈေးအ နည်းငယ် မြင့်တက်နေပါတယ်။ ယခုရက်တွေအတွင်းမှာဆန်ကြမ်း တစ်အိတ်ကို ကျပ် ၅၀၀ က ၈၀၀

လောက်အထိ ဈေးတက်နေပြီး ရက် ၉၀ ဆန်တစ်အိတ်ကို ကျပ် ၂၄,၀၀၀ ကနေ ၂၄,၅၀၀၊ အကြမ်း (ရှယ်) တစ်အိတ်ကို ၂၂,၈၀၀– ၂၃,၀၀၀ အထိ ဖြစ်ပါတယ်။

ဒါ့အပြင်ဆန်ချောတွေဖြစ်တဲ့ ရွှေဘိုပေါ်ဆန်းဆန်တစ်အိတ်ကို ကျပ် ၅၅,၀၀၀ ကနေ ၅၉,၅၀၀၊ ပေါ် ဆန်း(ရှယ်)တစ်အိတ်ကို ကျပ် ၄၃,၀၀၀ –၄၅,၀၀၀ အထိ ဈေး တက်နေပြီးတော့ ဝယ်သူတွေ လည်း များနေကြောင်း သိရပါ တယ်။ ဆန်ဈေးနှုန်းတွေ တက် တာကြောင့် တချို့လူတန်းစား တွေမှာ ဈေးချိုတဲ့ ဆန်တွေကို ပြောင်းလဲစားသောက်တာတွေ လည်းရှိနေပါတယ်။

အိမ်ရှင်မတစ်ဦး ဖြစ်သူ မ သင်း (အမည်လွှဲ) က 'ကုန်ဈေး နှုန်းတွေကတစ်ခုတက်ရင်ကျန်တဲ့ တစ်ခုလဲ လိုက်တယ်တယ်၊ ဒါ ကြောင့် ဈေးဖိုး ချွေတာပြီး အရင် ၃၀,၀၀၀ ကျော်တန် ဆန်စားရင် ၂၀,၀၀၀တန်လောက်ကို ပြောင်း စားဖြစ်တယ်လို့ ပြောပါတယ်။

ပန်း

ပန်းဈေးတွေ အနည်းငယ် မြင့်တက်နေပါတယ်။ အရင်က ကျွန်တော်တို့ ပန်းရောင်းမယ့် ဖောက်သည်တွေဆီက ပြန်ဝယ်အ

ရင် ဈေးက ကျပ် ၁၀၀၀ ဆိုရင် ၁၅၀၀ လောက် ဈေးတက်သွား တယ်။ ပန်းဈေးက တက်ရင် ၅၀၀ ကျရင် ၁၀၀ လို့ ပန်းသည် ကိုစိုး (အမည်လွှဲ)က ပြောပါတယ်။ ပန်း သည်တွေမှာဆိုရင် ပန်းတစ်ကုံး ကို ၂၀၀ ကဈေးမတက်ပေမဲ့ ပန်း ပွင့်ရေလေးပွင့်ကနေ နှစ်ပွင့်ထိ လျှော့ထားကြောင်း ပန်းဝယ်သူ ဦးထွန်း(အမည်လွှဲ)က ပြောပါ တယ်။ ဒါ့အပြင် သပြေပန်းတွေ မှာလည်း အရွက်လှတာ၊ အပင် ကောင်းတွေဆိုလည်း ဈေးနှုန်း ၂၀၀ က ၄၀၀ အထိ မြင့်တက်ခဲ့ပြီး အမွှေးတိုင်ထုပ်တွေမှာဆိုရင် ဈေး မတက်ပေမဲ့ နဂိုကိုးတိုင်ပါတဲ့ အ မွှေးတိုင်က ခုနစ်တိုင်သာ ပါတော့ ကြောင်း သူက ပြောပါတယ်။

ကုန်ခြောက်

ကုန်ခြောက်တွေဖြစ်တဲ့ ခေါက် ဆွဲခြောက်တို့၊ အချိုရည်ဈေးနှုန်း တွေလည်း ဈေးသိပ်မတက်ပေမဲ့ ကျပ် ၅၀ လောက် တက်ပါတယ်။

စာမျက်နှာ ၅ သို့

ရွှေဈေး၊ ငွေဈေး၊ ဒေါ်လာဈေးတွေ တက်နေပေမဲ့ အခြေခံအစားအစာတွေ ဈေးနှုန်းမတက်ဖို့ဘဲ ဆုတောင်းနေရတယ်။

စာမျက်နှာ ၄ မှ အဆက်

သေးဘူးလို့ ပြောပြပါတယ်။

သူက 'သားသမီးတွေကလဲ နေ့စားအလုပ်သမားတွေ၊ ငွေပိုငွေလျှံမရှိရတဲ့ ကြား ထဲ စားဖို့ကို တောင် မနည်းရှာနေရတာ ဈေးတွေက တက်နေတော့ ဆေးဖိုးထက် စားဖို့အတွက် ပိုပြီး ပူပန်နေရလို့ ရောဂါကို မေ့ထားတယ်၊ ဆေးကုန်နေပြီလို့ သားသမီးတွေကို ပြောမထွက်ဘူး' လို့ ပြောပါတယ်။

ပြည်တွင်းမှာ အသုံးပြုနေတဲ့ ဆေးဝါးတွေဟာ နိုင်ငံခြားကနေ တင်သွင်းနေတဲ့ ပစ္စည်းတွေဖြစ်လို့ ဈေးတက်နေပြီး ဆေးကုမ္ပဏီအချို့နဲ့ ဆေးဆိုင်အချို့ဆို အရောင်းအဝယ် ပိတ်ထားတာတွေပါရှိနေပါတယ်။

နိုင်ငံခြားငွေလဲလှယ်နှုန်းတွေအချိန်တိုအတွင်း ရုတ်တရက် မြင့်တက်လာတာကြောင့် ဆေးရောင်းနေသူတွေဟာ သတိထားပြီး ရောင်းဝယ်နေကြရတာလို့ မြန်မာနိုင်ငံဆေးနဲ့ ဆေးပစ္စည်းကုန်သည်များအသင်းက ဆိုပါတယ်။

ဒါကြောင့် ဆေးရောင်းဝယ်နေသူတွေအနေနဲ့ ဆေးရုံ၊ ဆေးခန်းနဲ့ လူနာတွေကို ရောင်းချရာမှာ ဈေးနှုန်းကြီးမြင့်စွာ ဝယ်ယူနေကြရတာမျိုးမရှိအောင် ပရဟိတစိတ်နဲ့ အနည်းဆုံး အသက်သာဆုံးဖြစ်အောင် ရောင်းချဖို့ မြန်မာနိုင်ငံဆေးနဲ့ဆေးပစ္စည်းကုန်သည်များအသင်းက မေတ္တာရပ်ခံထားပါတယ်။

ကုန်ပစ္စည်းအရောင်းဆိုင်တွေကတော့ ငွေဈေးတွေ ပြန်ကျနေပေမဲ့လည်း တက်ဈေးနဲ့ဝယ်ထားတဲ့ပစ္စည်းတွေနဲ့ ကုန်ပစ္စည်းရောင်းဖို့ နည်းနေတဲ့ကုန်တွေကိုတော့ ပေါက်ဈေးအတိုင်း လျှော့မရောင်းဘူးလို့ ဆိုင်အချို့က ပြောပါတယ်။

'ကိုယ့်မှာ ရှိပြီးသားပစ္စည်းကို ချက်ချင်းဈေးနှုန်းချလို့ မရဘူး၊ ကျဈေးနဲ့ဝယ်ထားတဲ့ပစ္စည်းတွေ ရောက်လာရင်တော့ ချပေးရမှာပါ၊ ဒါက ဈေးကွက်ရဲ့သဘောပဲလေ၊ အကုန်လုံး ဒီလိုဖြစ်နေကြတာပဲ' လို့ ကုန်စုံဆိုင်ပိုင်ရှင်တစ်ဦးက ပြောပါတယ်။

ရွှေဈေး၊ ငွေဈေး၊ ဒေါ်လာဈေးတွေ တက်နေပေမဲ့ ပြည်တွင်းဖြစ်ထုတ်ကုန်တွေနဲ့ အခြေခံအစားအစာတွေ ဈေးနှုန်းမတက်ဖို့ဘဲ ဆုတောင်းနေရတယ်လို့ အိမ်ရှင်မတွေက ဆိုကြပါတယ်။

ဘာချက်ရမလဲ

အသက် ၄၅ နှစ်အရွယ် ကလေးသုံးဦးမိခင် မမိုးမိုးဝါတစ်ယောက်လည်း မနက်ဖြန်မနက်အတွက် ကလေးထမင်းဘူးနဲ့ အမျိုးသားဖြစ်သူအတွက် ထမင်းချိုင့်ထည့်ဖို့ ဈေးဝယ်ဖို့ စဉ်းစားနေပါတယ်။

လက်ထဲမှာ ကျပ် ၅၀၀၀ ကျော်သာ ကျန်ရှိပါတယ်။ အမျိုးသားဖြစ်သူက တက္ကစီ မောင်းတာပါ။ အရင်က ထမင်းချိုင့်မထည့်ပေမဲ့ အပြင်မှာဝယ်စားဖို့ငွေပို အကုန်မခံချင်တာကြောင့် ထမင်းချိုင့်ထည့်ပေးရတာ တစ်လလောက် ရှိပါပြီ။

စက်သုံးဆီဈေးက တက်၊ ကားငှားစီးသူတွေ အရင်ကထက် နည်းပါးလာတာကြောင့် အရင်ကလို ဝင်ငွေမကောင်းတော့ဘူး။ ကားအုံနာကြေးပေးပြီး အိမ်ပြန်လာရင် လက်ထဲမှာ ၁၀,၀၀၀ ဝန်းကျင်သာ ပြန်ပါလာတတ်ပါတယ်။ ဆီဖိုး ၅၀၀၀ ချန်ပြီး ပိုတဲ့ငွေကို ဈေးဖိုးငွေ ပေးခဲ့တတ်ပါတယ်။

'ဈေးသွားရတိုင်း ငိုချင်နေတာ၊ လက်ထဲမှာရှိတဲ့ငွေနဲ့ ဟင်းချက်ဖို့ လောက်ငအောင် မနည်းဝယ်နေရတယ်၊ ဆန်၊ ဆီကအစ နယ်က မိဘတွေကို ပို့ခိုင်းနေရတယ်၊ ကိုယ်တိုင်ကလဲ အလုပ်ထွက်မလုပ်နိုင်သေးတော့ လက်ရှိကုန်ဈေးနှုန်းနဲ့ ဘယ်လိုမှရပ်တည်လို့မရတော့ဘူး၊ နယ်ပြန်ရင် ကောင်းမလားစဉ်းစားနေတာ' လို့ မမိုးမိုးဝါက ပြောပါတယ်။

ဝန်ထမ်းတွေ၊ ကျောင်းသားတွေ များတဲ့အိမ်ထောင်စုတွေက အိမ်ရှင်မတွေကတော့ သူတို့အိမ်ထောင်ဦးစီးတွေပေးတဲ့ငွေတွေဟာ ကုန်ဈေးနှုန်းတက်တဲ့ဈေးနဲ့ ဈေးဝယ်ရင် အသားကို အရင်ကလို အချိန်အတွယ်နဲ့ ဝယ်ရတာမျိုးတွေထက် ဈေးသိမ်းချိန်မှာ လက်ကျန်အသား၊ ငါးနဲ့ ဟင်းသီးဟင်းရွက်တွေကို လျှော့ရောင်းတဲ့အချိန်မှာ ဝယ်ကြရတယ်လို့ ပြောပြကြပါတယ်။

> “ရွှေဈေး၊ ငွေဈေး၊ ဒေါ်လာဈေးတွေ တက်နေပေမဲ့ ပြည်တွင်းဖြစ် ထုတ်ကုန်တွေနဲ့ အခြေခံအစား အစာတွေ ဈေးနှုန်း မတက်ဖို့ဘဲ ဆုတောင်း နေရတယ်”

သည်လိုကုန်ဈေးနှုန်းတက်လို့ ငွေကြေးကျပ်တည်းနေသူတွေထဲမှာ အခြေခံလူတန်းစားတွေတင်သာမက လူလတ်တန်းစားအချို့လည်း သည်ဒုက္ခကိုခံနေရတယ်လို့ ဆိုကြပါတယ်။

ဆောက်လုပ်ရေးလုပ်ငန်း၊ ဈေးထဲမှာ ဆိုင်ဖွင့်ထားတဲ့သူတွေ၊ အိမ်ခြံမြေလုပ်ကိုင်နေသူတွေလည်း ငွေကြေးကျပ်တည်းနေတာကြောင့် လုပ်ငန်းမရပ်သွားအောင် ရုန်းကန်နေကြရတယ်လို့ပြောကြပါတယ်။

'ရုံးသမားတွေကလဲ အသားမပါရင် မျက်နှာက ဆူပုတ်ချင်နေသေးတယ်၊ သူတို့ပေးတဲ့ငွေက ပိုမလာဘူး။ မီးဖိုချောင်အသုံးစရိတ်တွေကသာ ပိုလာတာ၊ ဒီအချိန် ငွေပိုမရှိလို့ လူမှုရေးပွဲတွေကိုတောင် မျက်စိမှိတ်ထားရတယ်' လို့ ဆောက်လုပ်ရေးလုပ်ငန်းလုပ်ကိုင်နေတဲ့ကုမ္ပဏီပိုင်ရှင်ရဲ့အမျိုးသမီးဖြစ်သူ ဒေါ်စန္ဒီဝင်းက ပြောပါတယ်။

အေးအေးအောင်

စာမျက်နှာ ၄ မှ အဆက်

ခေါက်ဆွဲခြောက်ကျပ် ၁၅၀ တန်ကို ကျပ် ၂၀၀၊ အချိုရည် ၄၅၀ တန်က ၅၀၀ ဖြစ်ကုန်တယ်လို့ ကိုသက်(အမည်လွှဲ)က

ပြောပါတယ်။

ဆေးဝါး

ဒေါ်လာဈေးတက်ရင် ဆေးဈေးတက်တယ်။ ဒေါ်လာဈေးကျရင် ဆေးဈေးကျတယ်။ ပုံမှန်မရှိဘူး။ ဆေးဈေးတွေကို ဒေါ်လာဈေးကြည့်ပြီး ရောင်းနေတော့ မဖြစ်မနေ သုံးစွဲတဲ့သူတွေ ဝန်ပိစေပါတယ်။ ဈေးနှုန်းတက်နေတာကတော့ လက်ရှိကုမ္ပဏီတွေကနေပြီး ငွေဈေးပေါ်ကြည့်ပြီး ဈေးနှုန်းတွေ သုံးရက်တစ်ခါ၊ ငါးရက်တစ်ခါ ပြောင်းလဲမှုကြောင့်လို့ ဆေးဆိုင်တချို့က သိရပါတယ်။

ဆေးဈေးတွေမှာ တက်နေသလို တစ်ဖက်ကုမ္ပဏီတချို့က အရောင်းအဝယ် ပိတ်ထားတာ ရှိပါတယ်။ ဆေးဈေးကွက်ထဲ မထည့်ဘဲ အရောင်းအဝယ်ပိတ်ထားချိန်မှာ ဆေးတွေဈေးကွက်ထဲပြတ်ရင် ဝယ်လိုအား ရောင်းလိုအားသဘောအရ အဝယ်များတာနဲ့ ဈေးပို

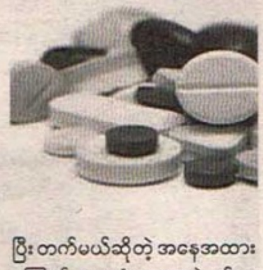

ပြီး တက်မယ်ဆိုတဲ့ အနေအထားကြောင့် စားသုံးသူတွေပဲ နစ်နာမှာဖြစ်ပါတယ်။

ဒါ့အပြင်နိုင်ငံခြားဆေးလိုင်းတွေမှာ ကန့်သတ်ပြီး ရောင်းနေတာတွေ လည်း ရှိနေပါတယ်။ ဈေးတက်ကတည်းက အရောင်းအဝယ် ပါးနေတာတွေလည်းရှိကြောင်း ဆေးအရောင်းဆိုင်တစ်ဆိုင်က ပြောပါတယ်။

'အရင်ငါးဘူးဝယ်ရင် နှစ်ဘူးလောက်လျှော့ဝယ်ဖြစ်တယ်၊ အရင်ဆေးကတ် ကျပ် ၇၀၀ တန်ကို အခု ၁၀၀၀ လောက် ဈေးတက်တယ်' လို့ဝယ်သူမလှ(အမည်လွှဲ)က ပြောပါတယ်။

ဒါ့အပြင် တချို့ဆေးဆိုင်တွေမှာ ဈေးတက်တာကြောင့် ဆိုင်းဘုတ်တင်ပြီး ရောင်းချတာလည်း ရှိပါတယ်။ ဆေးဈေးတက်တာကြောင့် လိုအပ်မှ ဝယ်ရန်နဲ့ အချိန်ရမှ ဆေးဝယ်ပါဆိုတဲ့ ဆိုင်းဘုတ်တပ်ပြီးရောင်းချနေပါတယ်။

မြန်မာနိုင်ငံဆေးနဲ့ ဆေးပစ္စည်းကုန်သည်များနဲ့ လုပ်ငန်းရှင်များအသင်းက ဩဂုတ် ၂၀ ရက်နေ့က 'ယခုတလောမှာ နိုင်ငံခြားငွေလွှဲနှုန်းထားတွေ အချိန်တိုအတွင်းရုတ်တရက်မြင့်တက်တာကြောင့် အသင်းသူ/အသင်းသားတွေ အနေနဲ့ စီးပွားရေးလုပ်ငန်းလုပ်ကိုင်ဆောင်ရွက်ရာမှာ သတိထား ဆောင်ရွက်နေကြတာကို ရှုမြင်သုံးသပ်မိပါတယ်။

ဒါပေမဲ့ ဆေးဝါးနဲ့ ဆေးပစ္စည်းတွေကို လိုအပ်တဲ့ ဆေးရုံဆေးခန်းတွေ ဆရာဝန်တွေ လူနာတွေကို ရောင်းချရာမှာ ဈေးနှုန်းကြီးစွာနဲ့ ဝယ်ယူသုံးစွဲနေရမှု မဖြစ်ပေါ်စေဖို့ ပရဟိတ စိတ်ဓာတ်နဲ့ သဘောထားကြီးစွာဆေးဝါးနဲ့ ဆေးပစ္စည်းတွေကို လူနာအကျိုးမျှော်ကိုးပြီး အသင့်လျော်ဆုံးနှုန်းနဲ့ ရောင်းချပေးဖို့နဲ့ ဈေးကွက်မှာ ပြတ်လပ်မှုမဖြစ်ပေါ်စေဖို့ တတ်နိုင်သမျှ ယာယီအရောင်းရပ်ထားတာ မပြုလုပ်ဖို့ မြန်မာနိုင်ငံဆေးနဲ့ ဆေးပစ္စည်းကုန်သည်များနဲ့ လုပ်ငန်းရှင်များအသင်းက ပြည်သူ့ကျန်းမာရေးစောင့်ရှောက်မှုအကျိုးကို မျှော်ကိုးပြီး မေတ္တာရပ်ခံထားတာရှိပါတယ်။

ကိုင်းခရမ်းချဉ်သီးတွေမှာဆိုရင် ဟိုတစ်ပတ်ကကျပ် ၂၀၀၀ ကနေ ၃၀၀၀ လောက် ဈေးတက်ခဲ့ပေမဲ့ လက်ရှိမှာ တစ်ပိဿာ ၁၀၀၀ ပြန်ကျသွားပြီး ၁၀၀ ကနေ နှစ်စည်း ၃၀၀ တက်တဲ့ ပဲတောင့်ရှည်တွေ အခု ၂၀၀ ဖိုးလေးစည်းလောက် ပြန်ကျနေပါတယ်။

မေသက်

www.burmeseclassic.com

ပေါ်ဦးပိုးထည်ရဲ့ကိုယ်ပိုင်ဒီဇိုင်း ရွှေအိမ်စည်ပိုးထည်တွေ ပစ္စည်းပြတ်အောင် အရောင်းသွက်

ဓာတ်ပုံ - Fashion Magazine

မန္တလေး၊ ဩဂုတ် ၂၂- မန္တလေးမြို့မှာ အသစ်အဆန်း ပိုးထည်ချည်ထည်ဒီဇိုင်းလေးတွေနဲ့နာမည်ရခဲ့တဲ့ ပေါ်ဦးပိုးထည်ရဲ့ ကိုယ်ပိုင်ဒီဇိုင်းဖြစ်တဲ့ ရွှေအိမ်စည်ပိုးထည်တွေက ပစ္စည်းပြတ်တဲ့အထိ ရောင်းအားကောင်းတယ်လို့ သိရပါတယ်။

အမျိုးသားဝတ်၊ အမျိုးသမီး ဝတ်ပိုးထည်ချည်ထည်တွေကို ကိုယ်ပိုင်အဆင်ဒီဇိုင်း သစ်လေးတွေ ဖန်တီးရောင်းချနေတဲ့ ပေါ်ဦးပိုးထည်ချည်ထည်က လွန်ခဲ့တဲ့သုံးပတ်ခန့်က အမျိုးသမီးဝတ် ပိုးပါးရွှေအိမ်စည်ဒီဇိုင်းသစ်တွေကို ထုတ်လုပ်ခဲ့ပါတယ်။

အဆိုပါ ရွှေအိမ်စည်ပိုးထည်တွေက အရောင်ငါးမျိုးလာပြီး လက်ကားဈေးတစ်စုံကို ကျပ် ၁၅,၀၀၀၊ လက်လီဈေးတစ်စုံ ကျပ် ၂၀,၀၀၀ နဲ့ ရောင်းချခဲ့ကာ လက်ရှိမှာ ပစ္စည်းပြတ်တဲ့အထိ ရောင်းအားကောင်းခဲ့တယ်လို့ သိရပါတယ်။

အသစ်အဆန်းလေးတွေ အမြဲတမ်းထုတ်နိုင်မှ ဈေးကွက်မှာ ပိုမိုထိုးဖောက်နိုင်မယ်ဆိုတဲ့ ပေါ်ဦးပိုးထည်ချည်ထည်ပိုင်ရှင် ကိုလင်းထက်ဖြိုးက 'ဒီပိုးထည်တွေက မရွှေအိမ်စည်နဲ့ မမေဂရေ့စ်နဲ့ ကြော်ငြာထားတာပါ၊ သူက ပိုးထည်အမျိုးအစားပါ၊ ဒစ်ဂျစ်တယ်ပရင်းတင်းနဲ့ ထုတ်ထားပြီး အရင်ခေတ်စားခဲ့တဲ့ ပုံစံလေးတွေကို တစ်ခါပြန် ဆန်းသစ်ပြီး လုပ်ထားတာလေးတွေပါ၊ အဲဒါကို ခေတ်ပုံစံလေးတွေ ပြန်ချုပ်ပြီး မော်ဒယ်လေးတွေနဲ့ ဝတ်ပြထားတယ်၊ ကျွန်တော်တို့ ဆိုဖက်ရှင်မဂ္ဂဇင်းနဲ့ လက်တွဲပြီး ဓာတ်ပုံရိုက်ထားတာ၊ ဖက်ရှင်မဂ္ဂဇင်းကို မထွက်သေးဘူး။ ဓာတ်ပုံလေးတွေက ပြန့်သွားပြီး ဆိုင်မှာလဲ အရမ်းရောင်းကောင်းတယ်၊ အခုကျပစ္စည်းတောင် ပြတ်သွားပြီ၊ သူကပိုးပါးလေးတွေဆိုတော့ ပေါ့ပေါ့ပါးပါးလေးတွေနဲ့ နေ့တိုင်းဝတ်လဲ ရတယ်၊ သွားသွားလာလာလေးဝတ်လဲရတယ်၊ ပွဲထိုင်မှ မဟုတ်ဘူး၊ ထသွားထလာ ဝတ်လို့ရတယ်၊ ပိုးပါးလေးတွေဆိုတော့ ပူလဲမပူဘူး။ ပြီးတော့အင်္ကျီကို သူပါတဲ့အစနဲ့ မကြိုက်ဘူးဆိုရင် အခုပေါ်နေတဲ့ အပါးစလေးတွေနဲ့လဲ ချုပ်ပြီးဝတ်ကြတယ်၊ ပြီးရင်သူက လက်တင်ပဝါလေးတွေလဲ ပါတော့မိန်းကလေးတွေ ဘုရားသွားကျောင်းသွားလဲရတယ်၊ ဓာတ်ပုံရိုက်ရင်လဲ ပိုလှတယ်၊ ပိုပြီး ဖက်ရှင်ကျတာပေါ့'လို့ ရှင်းပြပါတယ်။ အဆိုပါ ရွှေအိမ်စည်ပိုးထည်တွေကို လူကြိုက်များတဲ့ အရောင်လေးတွေနဲ့ထုတ်လုပ်ထားပြီး လူငယ်ကြိုက်၊ လူကြီးကြိုက်ဖြစ်အောင် ခေတ်ဆန်ပြီးအိခြေရှိတဲ့ အရောင်လေးတွေ စပ်ပေးထားတယ်လို့ ဆိုပါတယ်။

'ဒီဇိုင်းလေးတွေကလဲ အနုစိပ်တယ်၊ ရိုးရိုးပြောင်ပေါ်မှာပဲ မဟုတ်ဘဲနဲ့ ဒီဇိုင်းလေးတွေကအစ သေသေချာချာပေါ့၊ ဥပမာ အရောင်စပ်လေးတွေပေါ်မှာကနုတ်လေးတွေ၊ အဲဒီအပေါ်မှာမှ ဇင်းမယ်ဆင်၊ ကချင်ဆင်လေးတွေကို ဒီဇိုင်းလေးတွေ အထပ်ထပ် သေချာလုပ်ထားတယ်၊ ထွက်တာက အလွန်ဆုံးရှိ သုံးပတ်၊ တစ်လလောက်ပဲ ရှိဦးမယ်၊ အခုလောလောဆယ် ပစ္စည်းပြတ်နေလို့ ၁၅ရက်၊ တစ်လလောက်ကြာမှ ပစ္စည်းပြန်ရောက်မယ်၊ လက်ရှိဒီဇိုင်းကိုလဲ ထုတ်မယ်၊ နောက်ထပ်အသစ်တွေလဲထွက်မယ်၊ ကျွန်တော်တို့က ပထမဆုံး ဒီဇိုင်းငါးမျိုးနဲ့ထုတ်ထားတော့ လက်ရှိ ဈေးကွက်ထဲမှာလဲ လူကြိုက်အများဆုံးဖြစ်နေတော့ ဆက်ထုတ်ဖို့ အလားအလာအများကြီး ရှိပါတယ်'လို့ ကိုလင်းထက်ဖြိုးက ပြောပါတယ်။

ပွင့်လင်းရာသီလာတော့မယ့် အပြင် ဘုရားသွားကျောင်းတက်ကြတဲ့ အချိန်လေးလည်းဖြစ်လို့ သည် silk collection လေး ထုတ်ဖြစ်တာပါလို့ ဆိုပါတယ်။ လူကြီးလူငယ်ဝတ်ဆင်လို့ရမယ့် ရိုးရာအဆင်လေးတွေအပြင် လူငယ်ဖန်စီအနေနဲ့ပါ ပေါ့ပေါ့ပါးပါးဝတ်လို့ရမယ့် ဟော့ရှော့ဒီဇိုင်းလေးတွေကိုပါ ထုတ်လုပ်ထားတယ်လို့ သိရပါတယ်။ အမျိုးသားဝတ်တွေမှာတော့ ကျော်ထက်အောင် ပိုးတွဲပုဆိုး၊ ပေါ်ဦးကယားပုဆိုးတွေနဲ့နာမည်ရခဲ့တဲ့ ပေါ်ဦးက လက်ရှိမှာလည်း လူငယ်တွေအကြိုက် ပုဆိုးအဆင်ဆန်းလေးတွေ ထပ်မံဖန်တီးထားပြီး ဖောက်သည်ဈေး ကျပ် ၄၀၀၀ ကျော် တန်ကနေ ကျပ် ၅၀၀၀ ကျော်၊ ၇၀၀၀ ကျော်တန်တွေကို လူငယ်လူကြီးကြိုက် အဆင်ဆန်းတွေ ထပ်မံဖန်တီးထားတယ်လို့ သိရပါတယ်။ ပေါ်ဦးပိုးထည်ချည်ထည်တွေကို တော့ အမရပူရ၊ တောင်မြို့၊ သဲတော၊ ဝမ်းတွင်းကနေ ထုတ်လုပ်တယ်လို့ သိရတယ်။ လက်ရှိဈေးကွက်အခြေအနေနဲ့ ပတ်သက်ပြီးလည်း ကိုလင်းထက်ဖြိုးက 'ဈေးကွက်အခြေအနေကတော့ ကျွန်တော်တို့ အထည်လောကမှ မဟုတ်ဘူး။ ဘယ်ဟာမဆိုက ရှင်းရှင်းပြောရရင် ပေါ်ပင်လေးတွေများတာပေါ့'လို့ ပြောပါတယ်။

> “ပေါ်ဦးပိုးထည်ချည်ထည်တွေကို အမရပူရ၊ တောင်မြို့၊ သဲတော၊ ဝမ်းတွင်းကနေ ထုတ်လုပ်တယ်”

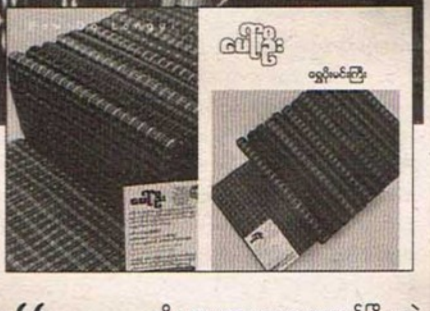

ပေါ်ဦးပိုးထည်ချည်ထည် အဆင်ဆန်းတွေကို paw oo ဖေ့စ်ဘုတ်ခ်ပေ့ချ်မှာ ဝင်ရောက်ကြည့်ရှုနိုင်တယ်လို့ သိရပါတယ်။ **စွဲ့အာဖြူ**

ပြည်တွင်းထုတ် ပေါင်းသကြား ဈေးမြင့်တက်လာ

မန္တလေး၊ ဩဂုတ် ၂၂ - ရီအိတ်စပို့သကြားတင်သွင်းမှု ပိတ်ပင်လိုက်ပြီးနောက် ပြည်တွင်းဈေးကွက်မှာ ပြည်တွင်းထုတ် ပေါင်းသကြား ဈေးမြင့်တက်လာသလို အရောင်းအဝယ်လည်း ကောင်းမွန်နေပါတယ်။

သည်လ ၁၅ ရက်က ပေါင်းသကြား တစ်ပိဿာ ကျပ် ၁၁၀၀ ကနေ ၁၂၀၀ ကြားရှိရာကနေ သည်နေ့ (ဩဂုတ်လ ၂၂ ရက်)မှာ တစ်ပိဿာ ကျပ် ၁၂၃၀ ကနေ ၁၂၈၀ ကြားမြင့် တက် လာပါတယ်။

ပြည်တွင်းသကြားဈေးကွက် အလားအလာဟာ ရီအိတ်စပို့ သကြားတင်သွင်းခွင့်ပြုတဲ့အပေါ် တည်မှီနေပြီး တင်သွင်းခွင့်ပြု မပြုနဲ့ တင်သွင်းတဲ့ပမာဏအလိုက် ဈေးကွက်အပြောင်းအလဲတွေ ဖြစ်ပေါ်ပါတယ်။ ၂၀၁၆ ခုနှစ်က ရီအိတ်စပို့ ခွင့်ပြုစဉ်မှာ ကြံဈေးအဆမတန် ကျဆင်းခဲ့သလို ပြည်တွင်းထုတ် သကြားဈေးလည်း ကျဆင်းတယ်။ ၂၀၁၇ ကြံထွက်ရာသီမှာတော့ ရီအိတ်စပို့လိုင်စင်ယာယီပိတ်ပင်မှုကြောင့် ပြည်တွင်းထုတ်သကြားဈေးကောင်းမွန်ခဲ့ပါတယ်။

ပြည်တွင်းထုတ်သကြားဈေးကွက် ကောင်းမွန်နေတဲ့ အရိပ်လက္ခဏာပြသနေပြီး သည်လိုဈေးကွက်အနေအထားအတိုင်း သာရှိနေမယ်ဆိုရင် သကြားဈေးကွက်ထပ်မံမြင့်နိုင်ခြေရှိတယ်။ ဒါကြောင့် သည်နှစ်မှာ ကြံဈေးလည်း ကောင်းမွန်လာဖို့ ဈေးကွက်ကျွမ်းကျင်သူ အချို့က မျှော်မှန်းပါတယ်။

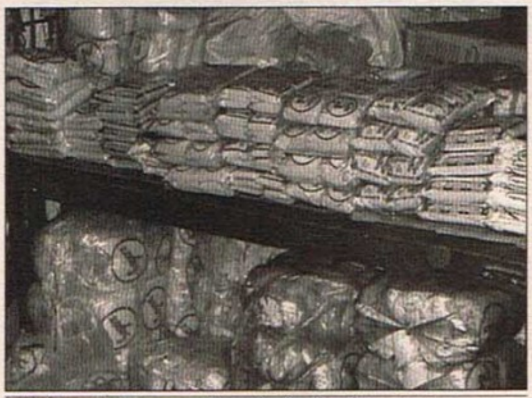
ပြည်တွင်းထုတ်သကြားဈေးကွက် ကောင်းမွန်နေပါတယ်။

'ကျွန်တော်တို့ စိုက်ပျိုးထုတ်လုပ်သူတွေအနေနဲ့ကတော့ ဒါကောင်းတဲ့လက္ခဏာ၊ မနှစ်ကလဲ ဒီလိုပိတ်ထားလိုက်တော့ ကျွန်တော်တို့ထုတ်တဲ့ ပြည်တွင်းသကြားတွေက အကုန်ရောင်းလိုက်ရတယ်၊ ဈေးကောင်းရလိုက်တယ်၊ အဲဒါကြောင့်မို့ ကျွန်တော်တို့က ကြံကို မနှစ်က ၄၃,၀၀၀ လောက်ကနေ ၅၃,၀၀၀ လောက်အထိ ဈေးကောင်းရခဲ့တယ်၊ ခုနှစ်လဲဒါဆိုရင်တော့ အလားအလာကောင်းသွားပြီ'လို့ မြန်မာနိုင်ငံသကြားနှင့် ကြံထွက်လုပ်ငန်းရှင်များအသင်းက ဒုတိယဥက္ကဋ္ဌ ဦးဝင်းဌေးက ပြောပါတယ်။

သည်လို အခြေအနေတွေကြောင့် ပြည်တွင်းသကြားလုပ်ငန်းရှင်တွေ၊ ကြံထွက်လုပ်ငန်းရှင်တွေနဲ့ ကြံစိုက်တောင်သူတွေဟာ ရီအိတ်စပို့သကြားတင်သွင်းခွင့်ပြုတဲ့ပမာဏနဲ့ပတ်သက်ပြီး ထိန်းညှိလုပ်ဆောင်ပေးဖို့ ပြောဆိုခဲ့ကြတာတွေ့ရပါတယ်။

မိုးမြင့်ထွန်း

www.burmeseclassic.com

လက်ရှိဈေးကွက် ဒေါ်လာဈေးအပေါ် မှာ မူတည်တာဆိုတော့ ဒေါ်လာဈေးတက်ရင် တက်တယ်၊ ဒေါ်လာဈေးကျရင် ကျတယ်။

ရွှေ ပြည်ပကုန်သွယ်မှုစတင်ရင်လည်း ပြည်တွင်းဈေးကွက် ကြီးမားတဲ့ပြောင်းလဲနိုင်ခြေနည်း

မန္တလေး၊ ဩဂုတ် ၂၂ – ပြည်တွင်းရွှေဈေးကွက်ဟာ ဒေါ်လာဈေး အတက်အကျပေါ်မှာသာ မူတည်ပြောင်းလဲနေတာဖြစ်လို့ ရွှေနဲ့ လက်ဝတ်ရတနာတွေ ပြည်ပတင်ပို့၊ ပြည်တွင်းတင်သွင်းလုပ်ငန်းစတင်ရင်လည်း ပြည်တွင်းဈေးကွက်မှာ အပြောင်းအလဲ ကြီးကြီးမားမားဖြစ်လာနိုင်ခြေနည်းပါးတယ်လို့ ကျွမ်းကျင်သူအချို့က သုံးသပ်ပါတယ်။

'လောလောဆယ်တော့ ဘာမှ မပြောနိုင်သေးဘူး။ တစ်ခါမှလဲ အဲဒီလို တရားဝင်သွင်းတာ ထုတ်တာလဲ မရှိတော့ အကောက်ခွန်တွေကလဲ ဘယ်လိုကောက်မလဲ၊ ဘာမှရေရေရာရာ မသိသေးတော့ ကျွန်တော်တို့ထင်တာတော့ သိပ်ပြီးတော့ အတက်အကျ မဖြစ်လောက်တော့ဘူး'လို့ အောင်သမာဓိရွှေဆိုင်လုပ်ငန်းက ဦးမော်က ပြောပါတယ်။

ရွှေနှင့် လက်ဝတ်ရတနာများ ပြည်ပတင်ပို့၊ တင်သွင်းခြင်းလုပ်ငန်းကို တစ်နေရာတည်းအပြီးလုပ်ဆောင်ပေးမယ့် (one stop service) ကို ရန်ကုန်မြို့ ပြည်သူ့ရင်ပြင်ရှိ Culture Valley မှာ စက်တင်ဘာ ၃ ရက်က စတင်ဆောင်ရွက်မယ်လို့ စီးပွားရေးနှင့် ကူးသန်းရောင်းဝယ်ရေးဝန်ကြီးဌာနက ယခုလ (ဩဂုတ် ၁၄ ရက်)က ထုတ်ပြန်ကြေညာပါတယ်။

ရွှေပြည်ပတင်ပို့၊ တင်သွင်းခြင်းကိုတရားဝင်ခွင့်ပြုကြောင်း ယခုနှစ်ဇန်နဝါရီလက ကြေညာပြီးနောက် ခုနစ်လအကြာမှာ ယခုလို တစ်နေရာတည်းအပြီးလုပ်ဆောင်ပေးမယ့် (one stop service)ကို ပြုလုပ်တာဖြစ်ပါတယ်။ မန္တလေးဈေးကွက်အတွင်း လတ်တလောရွှေဈေးမြင့်တက်နေမှုတွေဟာ ဒေါ်လာဈေးအတက်အကျကြောင့်သာဖြစ်ပြီး ပြည်ပသို့ ရွှေတရားဝင် တင်ပို့၊ တင်သွင်းခွင့်ပြုတဲ့ကိစ္စနဲ့ ပတ်သက်မှုမရှိဘူး လို့ ဈေးကွက်ကျွမ်းကျင်သူအချို့က ဆိုပါတယ်။

'အခုလောလောဆယ်ကတော့ မနက်က ကျပ် ၉၅၄,၀၀၀ ကျော်ကနေ ကျပ် ၅၀၀၀ ကျော်အထိ၊ အခုတစ်ခါ ကျပ် ၃၈၀၀၊ ကျပ်၃၉၀၀ အဲဒီလို မျိုးပြန်ကျတယ်ဆိုတော့ ရွှေဈေးအပေါ်မှာပဲ မူတည်နေမှာပဲ၊ ဈေးကတော့ တက်ဦးမယ်၊ ကျဦးမယ်လို့ ပြောလို့မရဘူး၊ အရောင်းအဝယ်ကတော့ အခုအချိန်အထိ အရောင်းရောအဝယ်ရော ခပ်မှျမှျပဲ၊ လက်ရှိဈေးကွက်ကတော့ ဒေါ်လာဈေးအပေါ်မှာ မူတည်တာဆိုတော့ ဒေါ်လာဈေးတက်ရင် တက်တယ်၊ ဒေါ်လာဈေးကျရင် ကျတယ်၊ ဒေါ်လာဈေးက မမှန်တော့ တက်မလား ကျမလား ပြောလို့မရဘူး'လို့ ဦးမော်က ပြောတယ်။

ရွှေ တင်သွင်းတင်ပို့ခွင့်ကိစ္စနဲ့ ပတ်သက်ပြီး လတ်တလောမှာ ရေရေရာရာ ပြောလို့မရနိုင်သေးပေမဲ့ တင်သွင်းတင်ပို့မှု စတင်ချိန်မှာတော့ တင်သွင်းတင်ပို့တဲ့ ပမာဏကို လိုက်ပြီးဈေးကွက်အပေါ်မှာတော့ သက်ရောက်မှုရှိနိုင်တယ်လို့ မန္တလေးတိုင်းဒေသကြီးရွှေလုပ်ငန်းရှင်များအသင်းဥက္ကဋ္ဌက ခန့်မှန်းပါတယ်။

'တန်နဲ့ချီသွားတဲ့အချိန်မှာက ရွှေဈေးက တက်မယ့်သဘောမျိုးရှိမှာ တစ်ခါ ဟိုဘက်က တန်နဲ့ချီဝင်မယ်ဆိုလဲ ဒီဘက်က ဈေးကျမှာ၊ အဲဒီလိုရှိမှာပဲ၊ သူ့ရဲ့အကျိုးဆက်ကောင်းတာက အင်ပို့ အိတ်စပို့လုပ်တာကို နိုင်ငံတော်က အခွန်ရမယ်၊ တရားဝင်လမ်းကြောင်းသွားတဲ့သူအနေနဲ့လဲ သွားတဲ့ဟာက တရားဝင်ဖြစ်တဲ့အတွက် လမ်းကြောင်းလုံခြုံစိတ်ချမှု အများကြီးဖြစ်မယ်'လို့ မန္တလေးတိုင်းဒေသကြီး ရွှေလုပ်ငန်းရှင်များအသင်းဥက္ကဋ္ဌ ဦးတင်ထွန်းက ခန့်မှန်းပြောဆိုပါတယ်။

ပစ္စည်းများတင်ပို့/တင်သွင်းခြင်းနှင့် ပတ်သက်ပြီး ရွှေတင်ပို့မှုအတွက် အခွန် သုညရာခိုင်နှုန်း သတ်မှတ်ထားပြီး သွင်းကုန်အတွက် အခွန်သတ်မှတ်ဖို့ညှိနှိုင်းနေဆဲဖြစ်တယ်။ အခွန်အခနဲ့ပတ်သက်လို့ တိတိကျကျမသိရသေးတဲ့အတွက် ရွှေတင်ပို့တင်သွင်းခြင်းလုပ်ငန်းကြောင့် ဈေးကွက်မှာ ဘယ်လောက်အပြောင်းအလဲတွေဖြစ်နိုင်လဲဆိုတာကို ခုချိန်မှာ သုံးသပ်ဖို့ စောလွန်းနေတယ်။ ပြည်ပရွှေတင်သွင်းခြင်းအပေါ် အခွန်ကောက်ခံမှုနှုန်းထား၊ သယ်ယူပို့ဆောင်စရိတ်နဲ့ တင်သွင်းတင်ပို့ခြင်းအတွက် လုပ်ကိုင်ရတဲ့လုပ်ငန်း လွယ်ကူချောမွေ့မှုစတာတွေအပေါ် မူတည်တယ်လို့ သိရပါတယ်။

> “ရွှေတင်ပို့မှုအတွက် အခွန်သုည ရာခိုင်နှုန်း သတ်မှတ်ထားပြီး သွင်းကုန်အတွက် အခွန်သတ်မှတ်ဖို့ ညှိနှိုင်းနေဆဲ ဖြစ်တယ်”

အောင်သမာဓိရွှေဆိုင်လုပ်ငန်းက ဦးမော်က 'သွင်းလာလို့ ကောင်းတယ်၊ မကောင်းဘူးကတော့ ကျွန်တော်တို့ကတော့ ပြောလို့မရဘူး၊ တစ်ခါမှလဲ အဲဒီလို သွင်းဖူးတာတွေ၊ ထုတ်ဖူးတာတွေ မရှိသေးဘူးလေ၊ ဒါပထမဦးဆုံးအကြိမ်ဆိုတော့ ဘယ်သူမှလဲ သွင်းတာလဲ မတွေ့ဖူးသေးဘူး။ ပို့တာလဲ မတွေ့ဖူးသေးဘူးလေ၊ ကောင်းလာမလားဆိုတာကတော့ ရွှေဆိုတာကတော့ နိမ့်တဲ့ဆီကနေမြင့်တဲ့ ဆီသွားနေတာဆိုတော့ နောက် ပြည်တွင်းထုတ်လုပ်မှု အင်အားနဲ့ လိုအပ်ချက်တွေက ရှိနေတဲ့အတွက် သွင်းတာကတော့ ကောင်းမှာပါ၊ ဒါပေမဲ့ အမြတ်ခွန်နဲ့ အခွန်အခတွေက ဘယ်လိုလာဦးမလဲ မပြောတတ်သေးဘူး။ နောက် လေယာဉ်ပျံနဲ့ လာလို့ သွင်းတာ ထုတ်တာတွေလဲ၊ လွယ်ကူမလား မလွယ်ကူဘူးလားဆိုတာ ဒါတွေလဲ ကြည့်ရဦးမှာပဲလေ၊ ကျွန်တော်တို့လဲ တစ်ခါမှမလုပ်ဖူးတော့ မပြောတတ်ဘူးဗျ၊ ကျွန်တော်တို့ကတော့ ရွှေသွင်းတာထုတ်တာမျိုးက မျက်မမြင်ပုဏ္ဏား ခြောက်ယောက် ဆင်စမ်းသလို ဖြစ်နေမှာဆိုတော့ ကောင်းပါမယ်လည်း မပြောတတ်ဘူး။ မကောင်းဘူးလဲ မပြောတတ်ဘူး'လို့ ပြောပါတယ်။

စတ္တာ၊ မိုးမြင့်ထွန်း

မြရည်နန္ဒာအိမ်ရာ အငြိမ်းစားဝန်ထမ်းနဲ့ လက်ရှိဝန်ထမ်းတွေကို မဲနှိုက် ရောင်းချပေးမည်

မန္တလေး၊ ဩဂုတ် ၂၂ – မန္တလေးချမ်းမြသာစည်မြို့နယ်ရှိ မြရည်နန္ဒာတန်ဖိုးမျှတအိမ်ရာတိုက်ခန်းစုစုပေါင်း ၃၀ ရာခိုင်နှုန်း (အခန်းပေါင်း ၂၀၀ ကျော်)ကို အငြိမ်းစားဝန်ထမ်းတွေနဲ့အခန်း၆ရ၂ ခန်းကိုလက်ရှိဝန်ထမ်းတွေအတွက် မဲနှိုက်ပေးသွားမယ်လို့ သိရပါတယ်။

ကျန် တိုက်ခန်းတွေအနက် လက်ရှိဝန်ထမ်းတွေကိုလုပ်သက် ၂၆ နှစ်နှစ်နှင့်အထက်အတွက် ၄၀ ရာခိုင်နှုန်း(အခန်းပေါင်း၂၆၀ ကျော်)၊ ၁၁ နှစ်မှ ၂၅ နှစ်အတွက် ၂၀ ရာခိုင်နှုန်း(အခန်းပေါင်း ၁၃၀ ကျော်)နှင့် လုပ်သက် ၁၀နှစ်အောက် အတွက် ၁၀ ရာခိုင်နှုန်း (အခန်းပေါင်း ၆၀ ကျော်)အချိုးအတိုင်း ပွင့်လင်းမြင်သာစွာ မဲနှိုက်ရွေးချယ်ပေးမယ်လို့ မန္တလေးမြို့တော်စည်ပင်သာယာရေးကော်မတီဝင်တစ်ဦးဆီက သိရပါတယ်။

ရောင်းချပေးမယ့် အိမ်ရာတွေကာ RC လေးခန်းတွဲခြောက်ထပ်၊ အဆောက်အအုံ ၂၈ လုံး ရှိအခန်းပေါင်း ၆ရ၂ ခန်းဖြစ်တယ်လို့ သိရပါတယ်။

လျှောက်လွှာတွေကို ရုံးပိတ်ရက်တွေအပါအဝင် ဇူလိုင်လ ၂၄ ရက်မှ ဩဂုတ်လ ၇ ရက်အထိ ရောင်းချပေးခဲ့ပြီး ဩဂုတ်လ ၁ ရက်မှ ဩဂုတ်လ ၁၄ ရက်နေ့အထိ လျှောက်လွှာတွေ ပြန်လည်လက်ခံခဲ့ပါတယ်။

သတ်မှတ်စည်းကမ်းချက်တွေနဲ့ ကိုက်ညီတဲ့လျှောက်လွှာတွေကို စည်ပင်သာယာရေးကော်မတီရုံးဝင်းအတွင်းရှိ ကြော်ငြာဘုတ်မှာ အခုလ ၂၄ ရက်ထုတ်ပြန်ကြေညာမဲလက်မှတ်ထုတ်ပေးမယ်လို့ သိရပါတယ်။

သည်လ ၂၆ ရက် နံနက် ၉း၀၀ နာရီအချိန်မှာ မန္တလေးမြို့ မြို့တော်ခန်းမမှာ ပွင့်လင်းမြင်သာစွာဖြင့် မဲနှိုက်ရွေးချယ်ရောင်းချပေးမှာ ဖြစ်တယ်၊ ဈေးငွေနဲ့ ဝယ်ယူလိုသူတွေအတွက် ဘဏ် လေးခုကိုလည်း ဖွင့်လှစ်ပေးထားမယ်လို့ မန္တလေးမြို့တော်စည်ပင်သာယာရေးကော်မတီက သိရပါတယ်။

မိုးမြင့်ထွန်း

www.burmeseclassic.com

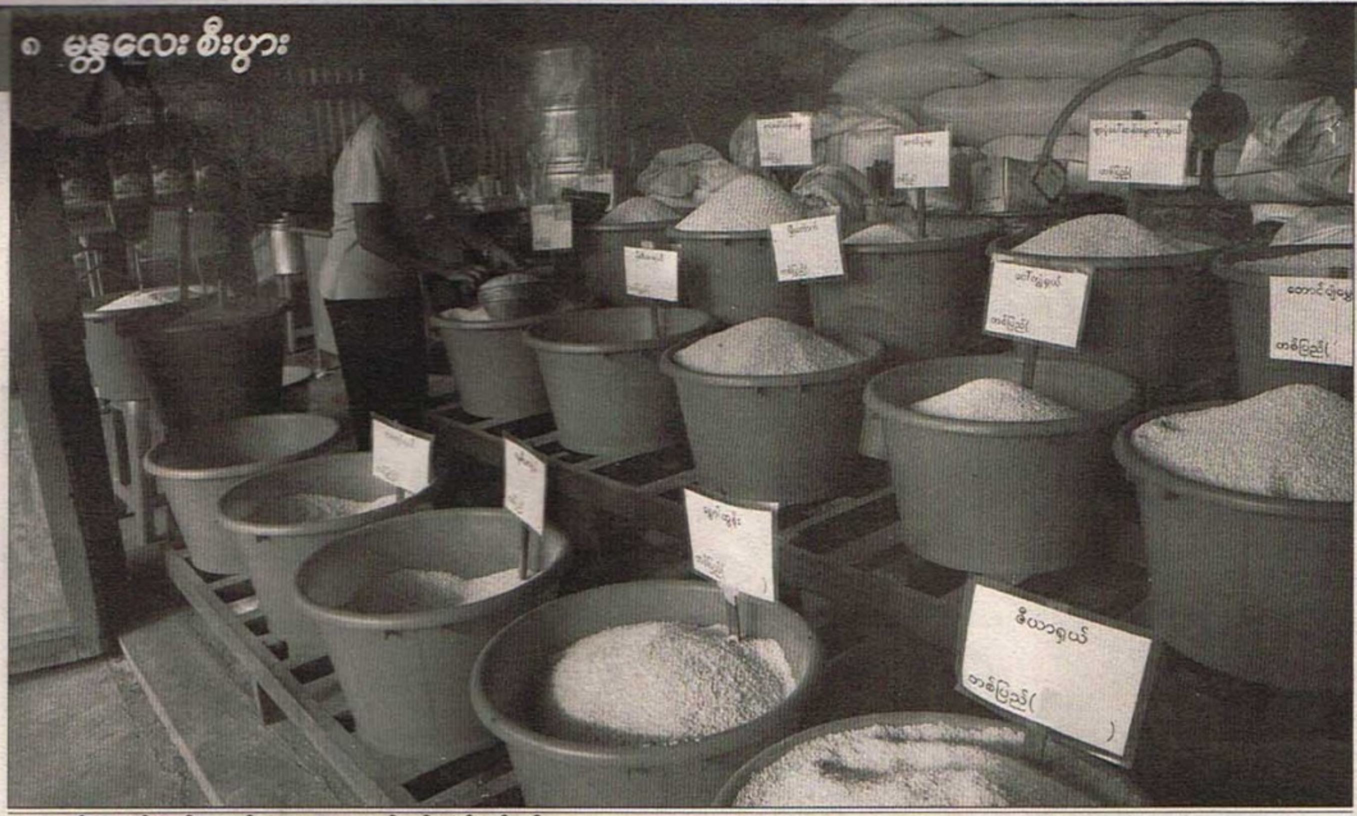

မန္တလေးဆန်စျေးကွက်အတွင်းမှာ ဆန်ချောစျေးဟာ အတက်ဘက်မှာပဲ ရှိနေပါတယ်။

မန္တလေး ဆန်ချောစျေး ထပ်မံမြင့်တက်

မန္တလေး၊ ဩဂုတ် ၂၂- မန္တလေး ဆန်စျေးကွက်မှာ ပြည်တွင်းအဓိကစားဆန်တွေဖြစ်တဲ့ ဆန်ချောစျေးအဆမတန် မြင့်မားနေပြီး သည်ရက်ပိုင်းအတွင်း ဆန်တစ်တင်းခွဲ တစ်အိတ် ကျပ် ၂၅၀၀ ခန့် လက်ကားစျေး ထပ်မံမြင့်တက်ပါတယ်။

ဆန်ချောတွေထဲက ရွှေဘိုဘေးကျား၊ မဂျမ်း၊ ရန်ကုန်ပေါ်ဆန်းစတဲ့ ဆန်အမျိုးအစားစျေးတွေမြင့်တက်သွားတာဖြစ်ပြီး ရွှေဘိုဘေးကျားဆန်တစ်တင်းခွဲတစ်အိတ်အရည်အသွေးအလိုက် ကျပ် ၅၅,၀၀၀ ခန့်ကနေ ၅၉,၅၀၀ ခန့်ကြား၊ ရန်ကုန်ပေါ်ဆန်းကျပ် ၄၅,၀၀၀ကနေ ၄၇,၀၀၀ ကြားပေါက်စျေးရှိရာကနေ သည်နေ့ (ဩဂုတ်လ ၂၂ရက်) မှာ ရွှေဘိုဘေးကျား ဆန် တစ်တင်းခွဲတစ်အိတ်အရည်အသွေးအလိုက် ကျပ် ၅၉,၅၀၀ ခန့်ကနေ ၆၂,၀၀၀ကြား၊ ရန်ကုန်ပေါ်ဆန်းကျပ် ၄၈,၀၀၀ ကနေ ကျပ် ၅၂,၀၀၀ ကြားစျေးတက်လာတာပါ။

ပြီးခဲ့တဲ့လပိုင်းတွေအတွင်းက မြန်မာနိုင်ငံအနှံ့အပြားမှာ ဖြစ်ပေါ်ခဲ့တဲ့ ရေကြီးရေလျှံမှု ဂယက်တွေကြောင့် ဆန်ထွက်နှုန်းလျော့ကျ ဆန်စျေးအဆမတန် မြင့်တက်လာနိုင်တယ်လို့ ယူဆပြီး လောင်လက်အများစုက စျေးထိန်းရောင်းနေတာကြောင့် စျေးကွက်မှာ ယခုလို ဆန်စျေး မြင့်တက်တာ ဖြစ်နိုင်တယ်လို့ စျေးကွက်ကျွမ်းကျင်သူအချို့က ခန့်မှန်းပြောပါတယ်။

'တချို့ဒေသတွေမှာ နှစ်သီးစိုက်လိုက်ရတာတွေလဲ ရှိတယ်၊ လောလောဆယ် စပါးစျေးကလဲ မြှောက်နေတာဆိုတော့ ဒီအတိုင်းတော့ စျေးထိန်းရောင်းတာဖြစ်လိမ့်မယ်၊ ခုဆန်စျေးတက်တဲ့ အနေအထားက' လို့ ပုသိမ်ကြီးမြို့နယ် ဒေသခံဆန်လုပ်ငန်းရှင်တစ်ဦးက ခန့်မှန်းပြောပါတယ်။

စျေးကွက်အနေအထားကို ခန့်မှန်းစျေးတက်ရောင်းနေတာဖြစ်လို့ အထိုင်စျေးမြင့်မားလာတာကြောင့် မန္တလေးစျေးကွက်မှာပါ အခုလိုစျေးမြင့်လာတာလို့ အရောင်းအဝယ်သမားအချို့က ဆိုပါတယ်။ ရွှေဘိုဘေးကျား၊ ရန်ကုန်ပေါ်ဆန်း ဆန်တွေအပြင် မန္တလေးစျေးကွက်မှာ လူကြိုက်များ အသုံးများတဲ့ မဂျမ်းတော ဆန်စျေးဟာလည်း ပြီးခဲ့တဲ့ ရက်ပိုင်းက ကျပ် ၄၂,၀၀၀ ခန့် ပေါက်စျေးကနေ သည်နေ့မှာ ကျပ် ၄၄,၀၀၀ ခန့်ကို စျေးမြင့်လာတယ်လို့ သိရပါတယ်။

အခုနှစ် ဆန်စျေးဟာ အရင်နှစ်တွေက စျေးနှုန်းနဲ့ နှိုင်းယှဉ်ရင် တစ်တင်းခွဲတစ်အိတ်ကျပ် ၂၀၀၀ ခန့် စျေးပိုပေးဝယ်နေရတယ်လို့ မြို့ခံဆန်ဝယ်လက်အချို့က ပြောပါတယ်။

လက်ကားစျေးမြင့်လာတာကြောင့် လက်လီစျေးကွက်မှာပါ ဆန်စျေးမြင့်မားလာပြီး မဂျမ်းဆန်တစ်ပြည် ကျပ် ၁၀၀ ခန့် စျေးမြင့်လာပြီး တစ်ပြည်ကျပ် ၁၉၀၀ ခန့် ပေးရတယ်လို့ သိရပါတယ်။

ဆန်စျေးမြင့်တက်လာသလို အရင်ကထက်စာရင် ယခုရက်ပိုင်း စျေးကွက်တွင်းဝယ်လိုအားထက်ဝက်ကျော်ကျဆင်းတယ်လို့ သိရပါတယ်။

'တချို့ဆန်စျေးတွေ တက်ခေါ်ကြတာကိုး။ ရန်ကုန်ကလဲစျေးတက်ခေါ်တယ်၊ စျေးနည်းနည်းတက်တော့ အဝယ်ကတော့ နည်းနည်းတန့်သွားတဲ့ သဘောရှိတယ်၊ ဒါပေမဲ့ ဝါကျွတ်ကာလရောက်ရင်တော့ အရောင်းအဝယ်က ကောင်းလာမှာပါ' လို့ မန္တလေးမြို့ခံဆန်ပွဲရုံလုပ်ငန်းရှင်က ပြောပါတယ်။

ဆန်ချောစျေးဟာ အခုနှစ် အောက်တိုဘာ၊ နိုဝင်ဘာ၊ ဒီဇင်ဘာလတွေမှာ ပြီးခဲ့တဲ့ ၂၀၁၇ခု ကာလတူကထက်စာရင် ဆန်တစ်တင်းခွဲတစ်အိတ် ကျပ် ၅၀၀၀ မှ ၁၀,၀၀၀ ကြားပိုမိုမြင့်တက်မယ်လို့ စျေးကွက်ကျွမ်းကျင်သူအချို့က ခန့်မှန်းပါတယ်။

၂၀၁၇ နိုဝင်ဘာလက ဆန်ချော(အဟောင်း) စျေးဟာ တစ်တင်းခွဲတစ်အိတ်ကို ကျပ် ၅၀,၀၀၀ အထက်အထိ မြင့်တက်ခဲ့ပါတယ်။ အခုအချိန်မှာလည်း မန္တလေးဆန်စျေးကွက် အတွင်းမှာ ဆန်ချောစျေးဟာ အတက်ဘက်မှာပဲ ရှိနေပါတယ်။ စပါးစျေးအဆမတန်မြင့်တက်နေမှုဟာ ဆန်ချောစျေးကိုလည်း အလားတူ မြင့်တက်စေတယ်လို့ ဆိုပါတယ်။

ဆန်ချောစျေးမြင့်တက်နေသလို ပြည်ပကို အဓိက တင်ပို့နေတဲ့ ဆန်ကြမ်းစျေးကလည်း သည်ရက်ပိုင်း တစ်တင်းခွဲတစ်အိတ် ကျပ် ၁၀၀၀ ခန့် စျေးမြင့်တယ်လို့ ဆန်ကုန်သည်အချို့က ဆိုပါတယ်။

မိုးမြင့်ထွန်း

မေးခွန်းပြောင်းလို့ မစိုးရိမ်ပါနဲ့၊ သင်နည်း၊ ကျင့်နည်းရှိပါတယ်

မန္တလေး၊ ဩဂုတ် ၂၂ - ၂၀၁၉ ခုနှစ် တက္ကသိုလ်ဝင်တန်းစာမေးပွဲမှာ အင်္ဂလိပ်စာဘာသာရပ်ကို မေးခွန်းပြောင်းလဲမှာဖြစ်တဲ့ အတွက် ကျောင်းသူ ကျောင်းသားတွေ စိုးရိမ်မှုမရှိကြဖို့ ရန်ကုန်တက္ကသိုလ်၊ အင်္ဂလိပ်စာဌာနပါမောက္ခချုပ် အငြိမ်းစားဆရာကြီး ဦးနေအုပ် (စိန့်ပေါလ်)က ပြောပါတယ်။

အင်္ဂလိပ်စာမေးခွန်း ၁၀ မှတ်တန် သုံးခုကို ပြောင်းလဲပြီး မေးမြန်းမှာဖြစ်ပါတယ်။ Closed type မေးခွန်း၊ ကွက်လပ်ဖြည့်မေးခွန်းနဲ့ unseen စာပုဒ် ဖြေဆိုခြင်းစတဲ့ မေးခွန်းတွေကို ပြောင်းလဲမေးမြန်းမှာဖြစ်တယ်လို့ သိရပါတယ်။

'မေးခွန်းပြောင်းလို့မစိုးရိမ်ပါနဲ့၊ သင်နည်းရှိပါတယ်၊ လေ့ကျင့်နည်းရှိပါတယ်၊ ပြောင်းရတဲ့ ရည်ရွယ်ချက်က အင်္ဂလိပ်စာကို တစ်တန်းကနေ သင်လိုက်တာ ၁၂ တန်းအထိ၊ ၁၂ တန်း အောင်တော့လဲ အင်္ဂလိပ်စာပြောတတ်သလားဆိုတော့ မပြောတတ်ဘူး၊ ဖတ်တတ်သလားဆိုတော့ မဖတ်တတ်ဘူး၊ ၁၂ နှစ်လောက် သင်ထားတာ အလကားပဲပေါ့၊ တကယ်တော့ တစ်ခုခုမှားနေလို့ပဲ' လို့ ဆရာကြီးဦးနေအုပ်က ပြောပါတယ်။

ဆရာကြီး ဦးနေအုပ်က ပြောင်းလဲမယ့်မေးခွန်းပုံစံကြောင့် ကျောင်းသူ ကျောင်းသားတွေ စိုးရိမ်မှုမရှိစေဖို့ ပြောင်းလဲမယ့် အင်္ဂလိပ်စာဘာသာရပ် လမ်းညွှန်စာအုပ်ကို ရေးသားထုတ်ဝေခဲ့ပါတယ်။ အဆိုပါ ရိုက်နှိပ်ထားပြီးတဲ့ လမ်းညွှန်စာအုပ်ပေါင်း ၅၀,၀၀၀ ကိုလည်း ILBCက မြန်မာနိုင်ငံအတွင်းရှိ အစိုးရကျောင်း၊ ပုဂ္ဂလိကကျောင်း၊ ဘုန်းတော်ကြီးသင်ပညာရေး အထက်တန်းကျောင်းတွေမှာ အင်္ဂလိပ်စာသင်ကြားနေတဲ့ ဆရာ ဆရာမတွေကို လှူဒါန်းမယ်လို့ သိရပါတယ်။

စွေဘာဖြူ

စက်ပစ္စည်း၊ နည်းပညာ အမီမလိုက်နိုင် အသေးစား အလတ်စားလုပ်ငန်းတွေ မတိုးတက်နိုင်

မန္တလေး၊ ဩဂုတ် ၂၂-အသေးစားနဲ့အလတ်စားလုပ်ငန်းတွေ ဖွံ့ဖြိုးဖို့အဟန့်အတားက ထုတ်လုပ်မှုစွမ်းအားမြင့်မားအောင်လုပ်ရာမှာ ကြုံတွေ့နေရတဲ့ အခက်အခဲတွေ ဖြစ်တယ်လို့ လုပ်ငန်းရှင်အချို့က ပြောပါတယ်။

ထုတ်လုပ်မှုစက်ပစ္စည်းတွေကို ခေတ်နဲ့အညီလဲလှယ်သုံးစွဲနိုင်ခြင်းမရှိတာ၊ နည်းပညာကို အမီလိုက်မလုပ်နိုင်တာတွေက ထုတ်လုပ်မှုစွမ်းအားကျဆင်းပြီး အက်စ်အမ်အီးတွေ စျေးကွက် မထိုးဖောက်နိုင်ရတာဖြစ်ပါတယ်။

ဥပမာ ၂၀၀၆ မော်ဒယ်လ်စက်တစ်ခုဟာ တစ်နာရီကို ပစ္စည်း ၁၀ မျိုးထွက်တယ်ဆိုပါစို့၊ ၂၀၁၈ ခုရောက်ရင် တစ်နာရီ ၁၅ခုထွက်တဲ့ စက်က ပေါ်လာပြီ ဖြစ်တယ်။ သည်လိုထွက်ပေါ်လာပေမဲ့လည်း ပြည်တွင်းလုပ်ငန်းရှင်တွေဟာ စက်အဟောင်းနဲ့ စက်အသစ်ကို သက်သာတဲ့ နှုန်းနဲ့ လဲလှယ်တပ်ဆင်နိုင်ဖို့ မလွယ်ကူတာကြောင့် စက်အဟောင်းကိုပဲ အသုံးပြုကြသူ များတယ်လို့ သိရပါတယ်။

'အိမ်နီးချင်းနိုင်ငံအချို့ဆီမှာတော့ အပ်ဒိတ်လုပ်ဖို့ကို အစိုးရက ချန့်စ်ပေးထားတယ်၊ စျေးငွေနဲ့လဲ လုပ်လို့ရတဲ့အပြင်ကို စက်အဟောင်းကို အလွယ်တကူ ရောင်းလို့ရတယ်၊ စျေးကောင်းရတယ်၊ ပြန်ဝယ်ချင်ရင်လဲ စက်အသစ်ဝယ်စရာမလိုဘူး။ စက်အဟောင်းထဲကနေပဲ ပြန်အပ်ဒိတ်လုပ်လို့ရတယ်၊ ကျွန်တော်ရဲ့ ထုတ်လုပ်မှုစွမ်းအားသည် ပြောင်းလဲမှုမရှိနိုင်ဘူး၊ ဘာလို့လဲဆိုတော့ ဒီစက်ပဲ ဒီမော်ဒယ်လ်ပဲသုံးနေလို့၊ ကျွန်တော်တို့မှာ အဲဒီအခက်အခဲ ရှိတယ်' လို့ အလတ်စားကုန်ထုတ်လုပ်ငန်းရှင် ဦးမျိုးမင်းထွန်းက ပြောပါတယ်။

ထုတ်လုပ်မှုစွမ်းအားကို မြှင့်တင်နိုင်ခြင်းမရှိတာက အသေးစားနဲ့ အလတ်စားလုပ်ငန်းတွေ ယခုထက် ပိုမိုဖွံ့ဖြိုးတိုးတက်ရေးအတွက် အဟန့်အတားတစ်ခု ဖြစ်နေတယ်လို့ လုပ်ငန်းရှင်အချို့က ပြောပါတယ်။

မန္တလေးတိုင်းရှိ အသေးစားနဲ့ အလတ်စားစီးပွားရေးလုပ်ငန်း အက်စ်အမ်အီးတွေရဲ့ ဖွံ့ဖြိုးတိုးတက်မှုနှုန်းဟာ ယခုနှစ်မှာ တုံ့ဆိုင်းနေတယ်။

သည်လိုဖြစ်ရတဲ့ အကြောင်းရင်းတွေအနက် ကုန်ထုတ်စွမ်းအားကို မြှင့်တင်နိုင်ခြင်းမရှိတာကလည်း အချက်တစ်ခုအဖြစ် ပါဝင်တယ်လို့ MRCCI မန္တလေးတိုင်း၊ အက်စ်အမ်အီးလုပ်ငန်း ကော်မတီက ကော်မတီဝင်တစ်ဦးက ဆိုပါတယ်။

ခန့်မှန်းတွက်ချက်မှုတွေအရ မြန်မာနိုင်ငံမှာ အသေးစားနဲ့ အလတ်စားလုပ်ငန်းပေါင်း ၁၂၀,၀၀၀ ခန့်ရှိပြီး သည်လုပ်ငန်းတွေထဲက ၆၀ ရာခိုင်နှုန်းခန့်ဟာ မန္တလေးတိုင်းမှာ ရှိတယ်လို့ သိရပါတယ်။ မန္တလေးရဲ့ စီးပွားရေး ယခုထက် ပိုမိုတိုးတက်ကောင်းမွန်ရေးအတွက် အက်စ်အမ်အီးလုပ်ငန်းတွေဟာ အဓိက ကျလှပါတယ်။

အက်စ်အမ်အီးလုပ်ငန်းတွေနဲ့ ပတ်သက်လို့ အစိုးရရဲ့ ပေါ်လစီတွေ၊ ထိရောက်တဲ့ ငွေကြေးကူညီထောက်ပံ့မှုပြုပြင်ပြောင်းလဲမယ်ဆိုရင် လက်ရှိမှာ တုံ့ဆိုင်း ကျဆင်းနေတဲ့ အက်စ်အမ်အီးလုပ်ငန်းတွေဟာ အချိန်တိုအတွင်း အရှိန်အဟုန်နဲ့ ဖွံ့ဖြိုးတိုးတက်လာမယ်။ မြို့ရဲ့အဓိက ဒေါက်တိုင်စီးပွားရေးဖြစ်လာနိုင်ပြီး သည်လုပ်ငန်းတွေ အောင်မြင်လာတာနဲ့ အမျှ မန္တလေးရဲ့ စီးပွားရေးလည်း အဆမတန်တိုးတက်ပြောင်းလဲလာမယ်လို့ လုပ်ငန်းရှင်အချို့က သုံးသပ်ပြောဆိုပါတယ်။

မိုးမြင့်ထွန်း

www.burmeseclassic.com

ခရီးသည် နှစ်ယောက်ထက် ပိုပါရင်တော့ ဂရက်ဘ်တက္ကစီ ဒါမှမဟုတ် Grab Taxi Plus ကို ငှားလို့ရပါတယ်။

ဂရက်ဘ်ရှယ် ဘာတွေ အားနည်းနေသလဲ

ရန်ကုန်၊ ဩဂုတ် ၂၂ - ဂရက်ဘ်တက္ကစီဟာ ပြီးခဲ့တဲ့ ဩဂုတ်လ ၁ ရက်ကစပြီး အငှားယာဉ် မျှဝေစီးနင်းနိုင်တဲ့ Grab Share ဝန်ဆောင်မှုကို ရန်ကုန်မှာ စတင်မိတ်ဆက်ပါတယ်။

အဲသည် ဝန်ဆောင်မှုမှာ အမျိုးသမီးတစ်ဦးတည်း လိုက်ပါစီးနင်းရင် အဆင်မပြေနိုင်တဲ့ အားနည်းချက်အချို့ရှိနေတယ်လို့ သိရတယ်။

ဂရက်ဘ်ရဲ့ ကာစတန်မာအမျိုးသမီးတစ်ဦးက 'Grab Share စီးရမှာကို မကြိုက်တာက ကိုယ်နဲ့မသိတဲ့သူနဲ့ အတူတူ မစီးချင်တာရယ်၊ အဲဒီလူက ယာဉ်မောင်းနဲ့ကိုယ့်ကို ဒုက္ခပေးမှာစိုးတာရယ် တွေးမိလို့ မကြိုက်ခဲ့တာပါ၊ ခုတော့ ယာဉ်မောင်းကိုယ်တိုင် Grab Share ကို ခုတုံးလုပ်ပြီး မရိုးမသားကြံစည်လာတယ်၊ အထူးသဖြင့် မိန်းကလေးတွေ သတိနဲ့သွားလာကြပါလို့ စေတနာနဲ့ပြောချင်ပါတယ်'လို့ သူ့ရဲ့ဖေ့စ်ဘုတ်ခ်စာမျက်နှာကနေ သတိပေးထားပါတယ်။

သူရေးသားထားတဲ့ ဖြစ်စဉ်အပြည့်အစုံကတော့ ပြီးခဲ့တဲ့ဩဂုတ်လ ၁၈ ရက် ည ၁၀း၀၀ နာရီဝန်းကျင်မှာပါ။ မေခ မလိခ အိမ်ရာကနေ ဝေဇယန္တာ ပြည်သာယာလမ်းကို သွားဖို့ ဂရက်ဘ်တက္ကစီကို ခေါ်ပါတယ်။ သိပ်မကြာခင်မှာ ကားရောက်လာတော့ အရှေ့ခန်းမှာ လူတစ်ယောက် ပါလာပါတယ်။ အဲဒါနဲ့ လူပိုပါတာလား။ အဲဒါဆို အဆင်မပြေဘူးလို့ပြောတော့ Grab Share နဲ့ခေါ်တာလေတဲ့၊ Grab Share ကို စမိတ်ဆက်ကတည်းက ယနေ့အထိ နောက်နောင်လဲ စီးဖို့ ဘယ်တုန်းကမှ စိတ်မဝင်စားခဲ့ပါဘူး။ ကိုယ့်ဖုန်းကို ပြန်ကြည့်တော့လည်း Grab Share နဲ့ ငှားထားတာမဟုတ်ဘူးဆိုတာ သေချာပါတယ်။ အဲဒါနဲ့ ကျွန်မ ဘယ်တုန်းကမှ Grab Share မငှားပါဘူး။ လူပိုပါရင် မငှားနိုင်ပါဘူးဆိုပြီး Grab Share cancel လုပ်လိုက်ပါတယ်။ သည်လူနှစ်ယောက် မရိုးသားမှန်းသိသာသွားတာက Grab Share နဲ့မခေါ်ပါဘဲ ခေါ်တယ်လို့ လိမ်ပြောတာရယ်၊ နောက်တစ်ချက်က Grab Share စီးဖို့က သွားမယ့်လမ်းကြောင်းတူမှ စီးလို့ရတာပါ။ နေ့ခင်းဘက်တောင် လမ်းကြောင်းတူဖို့ဆိုတာ နည်းနည်းတော့ရှားပါတယ်။ ဒါကို ညဘက်ကြီး ချက်ချင်းလမ်းကြောင်းတူတယ်ဆိုတာ ဖြစ်နိုင်ရဲ့လား။ ဒါကြောင့် သည်လူနှစ်ယောက်ဟာ မရိုးသားပါဘူး။ နောက်တစ်ချက်က သည်လိုဖြစ်တော့ သူငယ်ချင်းမိန်းကလေးတွေက သူတို့ပဲပြန်ပို့ပေးမယ်ဆိုပြီး အိမ်လိုက်ပို့ခဲ့ပါတယ်။

ဒါပေမဲ့ ခုနက ခေါ်မိတဲ့ ဂရက်ဘ်တက္ကစီက ကိုယ်ငှားထားတဲ့နေရာကို သိတော့ အဲသည်မှာ သွားစောင့်နေခဲ့တယ်နဲ့တူပါတယ်။ ဒါပေမဲ့ လုံခြုံရေးတွေလည်းရှိနေတော့ သူတို့ဘာမှ မလုပ်ရဲဘူး။ အဲဒါနဲ့ သူငယ်ချင်းတွေကိုယ့်ကိုအိမ်ရှေ့ပို့ပြီး အပြန်ကျတော့ သူငယ်ချင်းကားနောက်မှာ အဲသည် ဂရက်ဘ်တက္ကစီက တောက်လျှောက် လိုက်လာပါတယ်။ ရှေ့ကားရပ်ရင် လိုက်ရပ်ပါတယ်။ မီးပွိုင့်မိတဲ့အခါ ဘေးမှာယှဉ်ရပ်ပြီး ပါးစပ်သရမ်းပါတယ်။ ဂရက်ဘ်တက္ကစီဟာ လုံခြုံစိတ်ချရတယ်လို့ ယုံကြည်ပြီး အမြဲစီးခဲ့တာ။ အခုတော့ သည်လိုမသမာသူတွေကြောင့် ယုံကြည်မှု ကင်းမဲ့သွားပါပြီ။ သည်စာဖတ်သူ တိုင်း စဉ်းစားကြည့်ပါ။ ဒါဟာ ရိုးသားသလား၊ မရိုးသားဘူးလားဆိုတာ။ ဂရက်ဘ်ကိုလည်း သည်ကိစ္စကို လှမ်းပြောမှာပါ။ အခုထိလည်း ဒေါသ အရမ်းထွက်နေတုန်းပါပဲ။ အားလုံးလည်း အထူးသဖြင့် မိန်းကလေးတွေ သတိနဲ့သွားလာကြပါလို့ စေတနာနဲ့ ပြောချင်ပါတယ်။

အဲသည်လို လူပိုပါလာရင် ကျွန်တော့် မိန်းမပါ၊ သားပါ၊ သမီးပါ ဘာညာပြောလဲ မယုံပါနဲ့။ အားနာပြီးလည်း မစီးသွားပါနဲ့။ ဂရက်ဘ်တက္ကစီမှာ သည်လို လူပိုပါလာတာမျိုး ကြုံရတာ ဒါနဲ့ဆို နှစ်ခါရှိပါပြီ။ အရင်တစ်ခါကတော့ လူပိုပါတာကို ကျွန်တော့်သားလို့ ယာဉ်မောင်းက ပြောတယ်။ သားရဲ့ ရုပ်ကြည့်တော့ ဖအေထက် ရင့်ထော်နေတာ ဖြစ်နိုင်ပါ့မလား။ သည်တော့ လုံးဝမစီးပါနဲ့။ အားလုံး သတိထားနိုင်ဖို့ မျှဝေတာသာဖြစ်တယ်။ ဘယ်သူ့ကိုမှ နစ်နာစေလိုတာမျိုး နာမည်ဖျက်လိုတာမျိုး မရှိပါဘူးလို့ သူ့ရဲ့ဖေ့စ်ဘုတ်ခ်စာမျက်နှာမှာ ရေးထားပါတယ်။

> “ကျွန်တော့် မိန်းမပါ၊ သားပါ၊ သမီးပါ ဘာညာပြောလဲ မယုံပါနဲ့။ အားနာပြီးလည်း မစီးသွားပါနဲ့”

အဲသည်ပေ့ချ်မှာ လိုက်ခ်လုပ်သူ ပေါင်း ၁၃,၀၀၀ ရှိပါတယ်။ ပြီးခဲ့တဲ့ နှစ်ရက်က ကွန်းမန့်နေရာမှာ သူက ပြန်ဖြေထားတာက ဂရက်ဘ်က ဖုန်းဆက်ပါတယ်။ သူတို့ထိထိရောက်ရောက် အရေးယူပါ့မယ်တဲ့။ သေချာလေးလည်း တောင်းပန်သွားပါတယ်။ ဂရက်ဘ်ကို အားနာပေမဲ့ နောက်ထပ် မကြုံချင်တော့လို့ပါလို့ ရေးထားပါတယ်။

Grab Share ဆိုတာ

ယာဉ်စီးခအများဆုံး ၂၀ ရာခိုင်နှုန်းအထိ ချွေတာလို့ရတဲ့ ဂရက်ဘ်ရဲ့ ဝန်ဆောင်မှုအသစ်ပါ။ ဂရက်ဘ်အပလီကေးရှင်းကို ဖွင့်ပြီး လာကြိုရမယ့်နေရာ၊ ပို့ရမယ့်နေရာကို ရိုက်ထည့်လိုက်ပါ။ ပြီးရင် Grab Share အိုင်ကွန်ကို ရွေးနှိပ်လိုက်ရုံပါပဲ။ Book ကို နှိပ်ပြီး ယာဉ်မငှားရမ်းခင် ခရီးသည် ဘယ်နှယောက်ပါမယ်ဆိုတာလေး ရွေးပေးရပါမယ်။ ခရီးသည် နှစ်ယောက်ထက် ပိုပါရင်တော့ ဂရက်ဘ်တက္ကစီ ဒါမှမဟုတ် Grab Taxi Plus ကို ငှားလို့ရပါတယ်။

ဂရက်ဘ်ရဲ့တာဝန်ရှိသူတစ်ဦးဖြစ်တဲ့ ကိုရဲထက်ကတော့ ကျွန်တော်တို့ဝန်ဆောင်မှုကို အသုံးပြုပြီး အဆင်မပြေဖြစ်မှုတွေ ဖြစ်ပေါ်ခဲ့တာတွေအတွက် တောင်းပန်ပါတယ်ခင်ဗျာ။ ဖြစ်ပွားခဲ့တဲ့ခရီးစဉ် ID လေးပို့ပေးပြီး ဖြစ်စဉ်ကို ဆက်နွှယ်အကြောင်းကြားနိုင်ပါတယ်။ ကျွန်တော်တို့ ကားဆရာကြီးတွေကို လိုအပ်တဲ့လမ်းညွှန်မှုတွေ၊ ထိရောက်တဲ့အရေးယူမှုတွေကို အလေးထားပြုလုပ်နေပါတယ်လို့ ဆိုပါတယ်။ **အောင်ထွန်းဦး**

www.burmeseclassic.com

ရွှေလုပ်ငန်းနဲ့ ကွန်ဖရင့် ၂၀၁၉ ခုနှစ်အတွင်း ပြုလုပ်မည်

ရန်ကုန်၊ ဩဂုတ် ၂၂ - ရွှေလုပ်ငန်းနဲ့ ပတ်သက်ပြီး နိုင်ငံခြားရင်းနှီးမြှုပ်နှံသူတွေနဲ့ ပညာရှင်တွေလာရောက်နိုင်မယ့် ကွန်ဖရင့်တစ်ခု ၂၀၁၉ ခုနှစ်အတွင်း ပြုလုပ်သွားမယ်လို့ သိရပါတယ်။

အဲသည်ကွန်ဖရင့်ပြုလုပ်နိုင်ဖို့ မြန်မာနိုင်ငံရွှေလုပ်ငန်းရှင်များနဲ့ ရန်ကုန်တိုင်းဝန်ကြီးချုပ်တို့ ဩဂုတ်လ ၂၀ ရက်နေ့က တွေ့ဆုံကြပါတယ်။

သူက 'တခြားနိုင်ငံတွေမှာလဲ လုပ်တဲ့သူတို့လနဲ့သူတို့ ပထမ ဖေဖော်ဝါရီလလုပ်ဖို့၊ ပွဲတစ်ပွဲလုပ်ဖို့က မလွယ်ဘူး။ နောက်ပြီး World Gold Council လဲပါမှာဆိုတော့ အချိန်ညှိနေတာ။ ဒါကြောင့် ၂၀၁၉ ထဲမှာတော့ဖြစ်မယ်၊ ဘယ်နေ့ဖြစ်မလဲဆိုတာတော့ မသိသေးဘူး' လို့ ဆိုပါတယ်။

ရွှေလုပ်ငန်းနဲ့ပတ်သက်ပြီး မြန်မာနိုင်ငံမှာဘယ်နေရာဘာလိုနေလဲဆိုတာတွေ သူတို့နိုင်ငံမှာ ဘာကြောင့် တိုးတက်သွားတယ်ဆိုတာတွေအပြင် ပြည်တွင်းက ရွှေ၊ ငွေ၊ ပလက်တီနမ်တွေကို အသုံးချရင် နိုင်ငံတော်အတွက် ဘယ်လိုအကျိုးရှိမယ်ဆိုတာတွေကိုပါ ဆွေးနွေးကြမယ်လို့ ဦးကျော်ဝင်းက ဆက်ပြောပါတယ်။

ဒါ့အပြင် ပြည်ပက လာရောက်ရင်းနှီးမြှုပ်နှံမှုတွေ လာလုပ်တဲ့ အခါ အခက်အခဲတွေ မရှိအောင် လုပ်ငန်းခွင်လုပ်ဖို့လွယ်အောင် ဘာတွေလုပ်ပေးထားတယ်ဆိုတာကို မြန်မာနိုင်ငံဘက်က ပြောနိုင်ဖို့ လိုအပ်တယ်လို့ သိရပါတယ်။

ပြည်ပကရင်းနှီးမြှုပ်နှံမှုတွေ ဝင်လာရင်နိုင်ငံအတွင်း ရွှေနဲ့တွင်းထွက်ပစ္စည်းတွေအတွက် နည်းပညာတွေ ရမှာဖြစ်တဲ့ အပြင် အရင်းအနှီးတွေနဲ့ စက်ရုံတွေအလုပ်ရုံတွေပါ တိုးလာမှာဖြစ်တဲ့အတွက် အလုပ်အကိုင်အခွင့်အလမ်းတွေရလာမယ်လို့ ဆိုပါတယ်။

မြန်မာနိုင်ငံရဲ့ရွှေလုပ်ငန်းဖွံ့ဖြိုးတိုးတက်ဖို့ဆိုရင် အသင်းအဖွဲ့ကုန်သည်အစိုးရအကုန်ပူးပေါင်းဆောင်ရွက်ရမှာဖြစ်ပါတယ်။ **မိုမို့သူဇာ**

ပဲခူး-ကျိုက်ထိုလမ်းသစ် စစ်တောင်းမြစ်ကူး တံတားသစ် တည်ဆောက်ရေးဆွေးနွေး

ရန်ကုန်၊ ဩဂုတ် ၂၂ - ပဲခူး-ကျိုက်ထို အဝေးပြေးလမ်းမသစ်မှာ စစ်တောင်းမြစ်ကူးတံတားသစ်တည်ဆောက်နိုင်ရေးအတွက် ဂျပန်အပြည်ပြည်ဆိုင်ရာ ပူးပေါင်းဆောင်ရွက်ရေးအေဂျင်စီ JICA အဖွဲ့နဲ့ ပဲခူးတိုင်းအစိုးရအဖွဲ့တို့ တွေ့ဆုံဆွေးနွေးပါတယ်။

ပဲခူးတိုင်းဝန်ကြီးချုပ် ဦးဝင်းသိန်းက 'တံတားတည်ဆောက်ရေးလုပ်ငန်းနဲ့ မလွတ်ကင်းတဲ့ လယ်ယာမြေတွေအတွက်လည်း ဒေသခံတောင်သူတွေကို ဥပဒေနဲ့အညီ ထိုက်သင့်တဲ့လျော်ကြေးငွေ၊ နစ်နာကြေးပေးဖို့ လိုအပ်တယ်' လို့ ပြောပါတယ်။

စစ်တောင်းမြစ်ကူးတံတားသစ်ကို နှစ်ရှည်ချေးငွေနဲ့ တည်ဆောက်တာဖြစ်ပြီး ပဲခူးတိုင်းဒေသကြီး၊ ဝေါမြို့နယ်၊ ရှမ်းကိုင်းကျေးရွာအနီးမှ မွန်ပြည်နယ်၊ ကျိုက်ထိုမြို့နယ်အတွင်း စစ်တောင်းမြစ်ကို လက်ရှိတံတားအဟောင်းအောက်ဘက် ၃၆ ကီလိုမီတာ အကွာအဝေးမှ ဖြတ်သန်းဖောက်လုပ်မှာဖြစ်ပါတယ်။

JICA အဖွဲ့က ဦးတင်အောင်မိုးက 'စစ်တောင်းမြစ်ကူးတံတားအသစ် တစ်စင်းဟာ အရှေ့-အနောက် စီးပွားရေးစင်္ကြံ အဝေးပြေးလမ်းမကြီး (သီလဝါ-ခရမ်း-ပဲခူး-ကျိုက်ထို) လမ်းပိုင်းအတွင်း တည်ဆောက်မှာပါ၊ မြစ်ကူးတံတားဟာ အရှည် ၂၃၀၀ ပေရှိပြီး လေးလမ်းသွားသံကူကွန်ကရစ်တံတားဖြစ်ကာ ဂျပန်နည်းပညာနဲ့ တည်ဆောက်မယ်' လို့ ရှင်းပြပါတယ်။

အဲသည်တံတားပြီးရင် ဒေသခံပြည်သူတွေ အလုပ်အကိုင်အခွင့်အလမ်းတွေရရှိတာ၊ လူမှုစီးပွားတွေ ဖွံ့ဖြိုးတိုးတက်လာတာ ဒေသထွက်ကုန်တွေအတွက် ဈေးကွက်အသစ်တစ်ခု ဖန်တီးနိုင်မှာဖြစ်ပါတယ်။

မေစုကြည်

မကွေးတိုင်းမှာ စံနှုန်းမညီ ရေသန့်စက်ရုံတွေ ပိတ်သိမ်းအရေးယူမည်

စံသတ်မှတ်ချက်တွေနဲ့ မကိုက်ညီတဲ့ ရေသန့်စက်ရုံတွေကို ပိတ်သိမ်းတဲ့အထိ အရေးယူမယ်။

မကွေး၊ ဩဂုတ် ၂၂ - မကွေးတိုင်းဒေသကြီးအတွင်းမှာ အစားအသောက်နဲ့ ဆေးဝါးကွပ်ကဲရေးဦးစီးဌာန (FDA) ရဲ့ စံသတ်မှတ်ချက်တွေနဲ့ မကိုက်ညီတဲ့ ရေသန့်စက်ရုံတွေကို ပိတ်သိမ်းတဲ့အထိ အရေးယူမယ်လို့ သိရပါတယ်။

တိုင်းဒေသကြီး အစားအသောက်နဲ့ ဆေးဝါးကွပ်ကဲရေးဦးစီးဌာနမှတာဝန်ခံ ဒေါက်တာပြည့်ထူးက 'အသေးစားအလတ်စားစက်မှုလက်မှုအက်စ်အမ်အီးလုပ်ငန်းများဖွံ့ဖြိုးတိုးတက်မှုကို အလေးထားပေမယ့်လည်း အများပြည်သူကျန်းမာရေးဆိုင်ရာ ဘေးကင်းလုံခြုံရေးအတွက် တင်းကျပ်သွားမှာပါ၊ စံမမီတာတွေ အရည်အသွေးမမီတာတွေ အရည်အသွေးပိုင်းကျတာတွေက စားသုံးသူ safety ကို လာငြိရင် ထိခိုက်လာရင်တော့ စက်ရုံပိတ်သိမ်းတဲ့အထိ တင်ပြလုပ်ဆောင်သွားတော့မှာပါ' လို့ ပြောပါတယ်။

ရေသန့်အရည်အသွေး စစ်ဆေးတဲ့အခါမှာ သုံးကြိမ်စစ်ပြီး မအောင်ရင် စက်ကို လုံးဝပိတ်သိမ်းဖို့ အထိ အစိုးရတာဝန်ရှိသူတွေနဲ့ ဆွေးနွေးနေတယ်။ စည်းကမ်းပိုင်းအားနည်းနေတဲ့စက်ရုံတွေကာလတို၊ ကာလရှည်ပိတ်သိမ်းတဲ့ပြစ်ဒဏ်တွေ ပေးသွားမှာဖြစ်ပြီး အထူးသဖြင့် ရေသန့်လုပ်ငန်းခွင်မှာ လက်အိတ်၊ နှာခေါင်းစည်း၊ ခေါင်းစွပ်တွေကိုပူလို့ ဆိုတဲ့ အကြောင်းပြချက်နဲ့ ဝတ်ဆင်မှုမရှိတာတွေကို တင်းတင်းကျပ်ကျပ်အရေးယူသွားမယ်လို့ ဆိုပါတယ်။ လုပ်ငန်းရှင်တွေ အနေနဲ့ ရေတွင်းပြောင်း၊ စက်ရုံပြောင်းအခြေအနေတွေကိုလည်း တင်ပြပြီး စစ်ဆေးမှု ခံယူလုပ်ဆောင်ရမယ်လို့ ဒေါက်တာပြည့်ထူးက ဆိုပါတယ်။

မကွေးတိုင်းဒေသကြီး အတွင်း အိမ်သုံးရေသန့်စက်နဲ့ ထုတ်လုပ်ရောင်းချနေတဲ့ ရေသန့်လုပ်ငန်းတွေကိုလည်း မကွေးတိုင်းဒေသကြီး စားသုံးသူအခြင်းပွားမှုဖြေရှင်းရေးအဖွဲ့၊ ထုတ်ကုန်လုပ်ငန်း စိတ်ချရေးကော်မတီက စိစစ်အရေးယူမှု ပြုလုပ်တော့မယ်လို့ သိရပါတယ်။

ရေသန့်စက်ရုံတည်မယ်ဆိုရင် မတည်ခင်ကတည်းက လာရောက်လျှောက်ထားရမှာဖြစ်ပြီး စက်ရုံတည်ပြီးမှ လာရောက်လျှောက်ထားမှုတွေရှိနေတဲ့အတွက် အက်ဖ်ဒီအေနဲ့ ကိုက်ညီမှုမရှိတာတွေလည်းရှိပါတယ်။ လတ်တလော ခွင့်ပြုထားတဲ့ စက်ရုံတွေအနေနဲ့လည်း သက်တမ်းနှစ်နှစ်ပြည့်ရင် အက်ဖ်ဒီအေစံနှုန်းနဲ့ညီအောင် ပြင်ဆင်မှုတွေ လုပ်ဆောင်သွားမယ်လို့လည်း သိရပါတယ်။ **နိုင်ဇာနည်မောင်**

ထန်းပင်ဈေး ပိုပေးဝယ်သူတွေ ရှိလာ

ရေစကြို၊ ဩဂုတ် ၂၂ - ထန်းပင်ခုတ်လှဲရောင်းချကြရာမှာ ထန်းသားဖျင်ရောင်းချသူတွေက ထန်းပင်ဈေးနှုန်းကို တိုးပေးပြီး ဝယ်ယူနေကြတယ်လို့ ထန်းလုပ်ငန်းရှင်တွေဆီက သိရပါတယ်။

ထန်းပိုင်ရှင်က လက်ညှိုးထိုးရောင်းမယ်ဆိုရင် တစ်ပင်ကို နှစ်သောင်းခွဲလောက်ရပြီး ထန်းပင်ဝယ်ယူသူက ကြိုက်တဲ့အပင်ဝယ်မယ် ဆိုရင် တစ်ပင်ကို ကျပ် ၃၀,၀၀၀ လောက်ရရှိနေတယ်။ ယခင်ကတော့ ထန်းပင်ဈေးက ကျပ် ၁၀,၀၀၀ ဝန်းကျင်သာ ရတာပါ။ ဈေးတွေ တက်လာရတာကတော့ တရုတ်ဝယ်လက်တွေကြောင့်ဖြစ်ပါတယ်။

'ကုန်းမှာပေါက်တဲ့ ထန်းက ပိုခိုင်တယ်၊ ထန်းသားအရှည်ဖျင်းရင် မကျိုးဘူးပေါ့၊ ရေဝင်တဲ့ နေရာမှာပေါက်တဲ့ ထန်းက မျက်ကွင်းကျယ်တော့ ကျိုးလွယ်တယ်။ ဒါကြောင့် ကုန်းထန်းက ပိုကောင်းတာပေါ့' လို့ ထန်းဖျင်းလုပ်ငန်းလုပ်သူတစ်ဦးက ပြောပါတယ်။

ထန်းပင်ပိုင်ရှင်က မိမိထန်းပင်ကို ခုတ်လှဲပြီး ဖျင်ဖို့အပ်ပါက ဖျင်းခအနေနဲ့ တစ်ပင်ကို သုံးသောင်းပေးရတယ်။ ကုန်းပေါ်မှာပေါက်တဲ့ ထန်းပင်ဆိုရင် ထန်းဈေးအနည်းငယ်ပိုရပြီး ရေဝင်ဒေသမှာပေါက်တဲ့ ထန်းပင်ဆိုရင် ထန်းဈေးလျော့နည်းပြီးရရှိတယ်လို့ သိရပါတယ်။

ထန်းသားနဲ့ ထုပ်၊ လျှောက်များကို ထန်းသားနဲ့ တည်ဆောက်ထားတဲ့ သူတစ်ဦးလည်း 'အိမ်မှာ ထန်းသားနဲ့ပဲ ဆောက်ထားတာ၊ ဒါကတော့ ဦးထန်းတောက ထန်းကို ဖျင်းခိုင်းပြီးတော့ ဆောက်တာပေါ့၊ အခုထိ ခိုင်တုန်းခန့်တုန်းပါပဲ၊ ဒီတုန်းကတော့ ထန်းသားက ဝယ်သုံးစရာမလို ဘူးပေါ့၊ အခုမှ တရုတ်က အဝယ်များလာတာနဲ့ ပရိဘောဂလုပ်ကြတာနဲ့ဆိုတော့ အရင်ဈေးထက် ထန်းဖျင်းတဲ့သူတွေကလည်း ဈေးပိုပေးလာကြတယ်' လို့ပြောပါတယ်။

ထန်းသားဖျင်းပြီးရောင်းချသူများက လိုက်လံဝယ်ယူတတ်ကြပြီး ထန်းသားကို မိုးလုံလေလုံနေရာတွေ အဆောက်အအုံဆောက်တဲ့ နေရာတွေမှာ သုံးပါက လူ့သက်တမ်းမက ခိုင်ခံ့တယ်လို့ သိရပါတယ်။

နိုင်ဇာနည်မောင်

www.burmeseclassic.com

နောက်ကွယ်က မူးယစ်ဆေးထုတ်လုပ်ဖြန့်ဖြူးသူတွေကို ဘာကြောင့်မမိတာလဲ

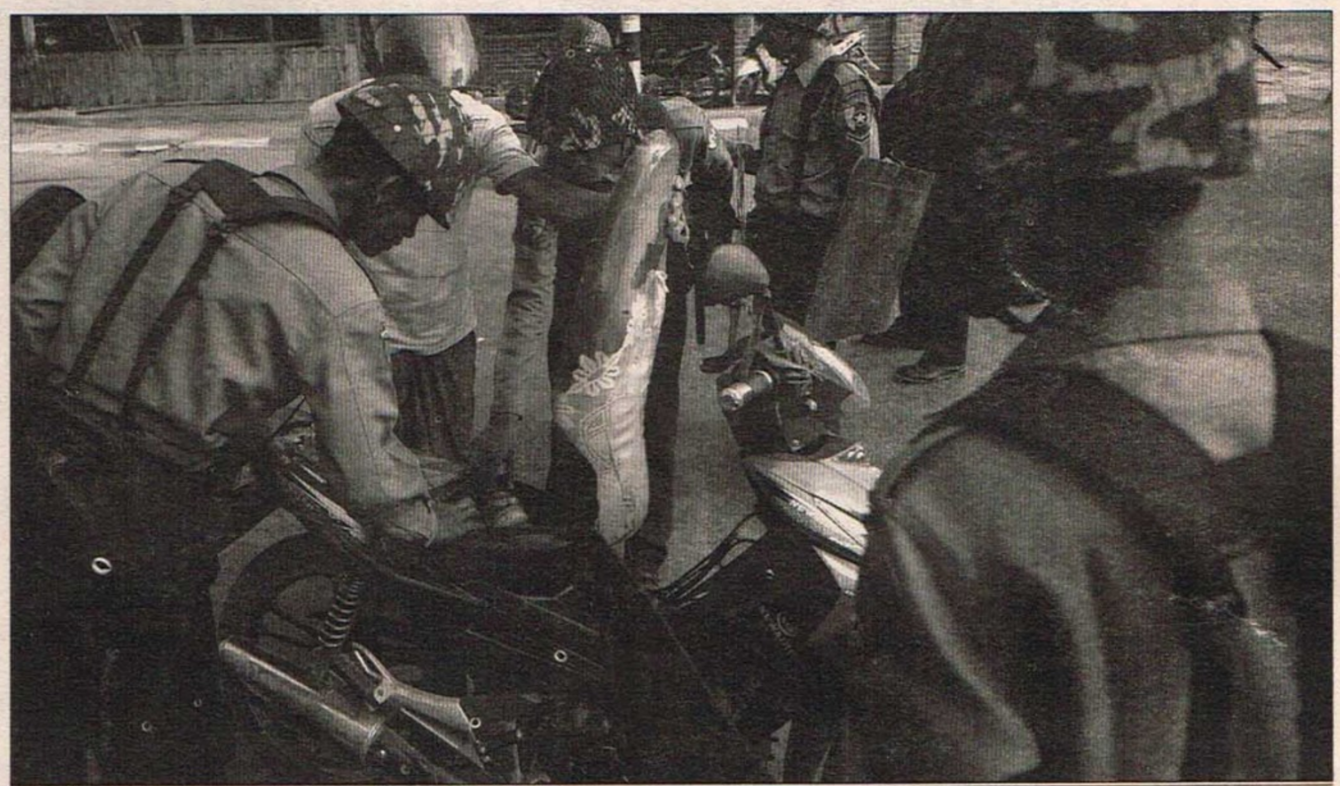

လက်ဝယ်မရှိဘဲနဲ့ နောက်ကွယ်က လူတွေကို ဥပဒေအထောက်အထားမရှိဘဲနဲ့ သွားဖမ်းလို့ မရဘူး။

ရန်ကုန်၊ ဩဂုတ် ၂၂ – မူးယစ်ဆေးဝါးသုံးစွဲသူတွေများလာတဲ့အတွက် နှိမ်နင်းဖို့ နိုင်ငံတော်သမ္မတကိုယ်တိုင် တိုက်ရိုက်ကိုင်တွယ်နေပါတယ်။ ဒါပေမဲ့ နောက်ကွယ်က ထုတ်လုပ်ဖြန့်ဖြူးသူကို မမိသေးဘဲ သယ်ယူပို့ဆောင်သူတွေ၊ အနည်းငယ် ဖြန့်ဖြူးရောင်းချသူတွေကိုပဲ ဖမ်းဆီးရမိနေတဲ့အတွက် ပြည်သူတွေအကြား ဝေဖန်မှုတွေ မြင့်တက်နေပါတယ်။

သမ္မတရုံးက တိုက်ရိုက်ကိုင်တွယ်နေတဲ့ အထူးသတင်းပေးတိုင်ကြားရေးဌာနဟာ မူးယစ်ဆေးဝါးလက်ဝယ်ထားရှိခြင်း၊ သယ်ဆောင်ခြင်း၊ ဖြန့်ဖြူးရောင်းဝယ်ဖောက်ကားခြင်းတွေကို ထိထိရောက်ရောက်ဖော်ထုတ်ပြီး ပြစ်ဒဏ်ချမှတ်နိုင်ဖို့ အဆုံးထိ ဖော်ထုတ်ဖို့နဲ့ မူးယစ်တိုက်ဖျက်ရေးမှာ သတင်းပေါက်ကြားမှုတွေ မဖြစ်စေဖို့အတွက် ဗဟိုအဖွဲ့ရဲ့ တိုက်ရိုက်ကွပ်ကဲကြပ်မတ်မှုတွေအောက်မှာ သီးခြားဖွဲ့စည်းထားပါတယ်။

ဘာကြောင့်

မူးယစ်ဆေးဝါးတားဆီးနှိမ်နင်းရေးတပ်ဖွဲ့၊ အဆင့်မြင့်ရဲအရာရှိကြီးတစ်ဦးက 'အခုခေတ်က မူးယစ်ဆေးဝါးထုတ်လုပ်ရတာ လွယ်လာတယ်၊ စက်ရုံမဟုတ်ဘဲ ၁၀ ပေပတ်လည်အခန်းရှိတာနဲ့ကို ထုတ်လုပ်လို့ရတယ်၊ ပြီးရင် ရွှေ့ပြောင်းထုတ်လုပ်ရတယ်၊ နောက်တစ်ခုက လက်ရိုက်စက်နဲ့ ထုတ်လုပ်ရတာတွေရှိတယ်၊ ထုတ်တဲ့ပုံစံတွေကတော့ အမျိုးမျိုးရှိတာပေါ့၊ နောက်က ကြိုးကိုင်နေတဲ့သူတွေရှိတာပေါ့၊ မူးယစ်ဆေးဝါးဥပဒေကလဲ လက်ဝယ်ရှိမှပဲ ဖမ်းဆီးအရေးယူလို့ရတာ၊ လက်ဝယ်မရှိဘဲနဲ့ နောက်ကွယ်က လူတွေကို ဥပဒေအထောက်အထားမရှိဘဲနဲ့ သွားဖမ်းလို့ မရဘူး၊ အခက်အခဲတွေတော့ အများကြီး ရှိတာပေါ့၊ သတင်းရတယ်၊ ဖမ်းတယ်၊ သယ်ဆောင်လာတဲ့သူကို ဖမ်းတယ်၊ သယ်ဆောင်ဖို့ တာဝန်ခံလာတဲ့သူကို မိတယ်၊ သူတို့ကို စစ်ကြောတဲ့အခါမှာ နောက်ကွယ်ကသူ ရှိပါတယ်ဆိုတာ အမှန်အတိုင်းပြောပါ့မလား၊ သက်သေခံအထောက်အထားနဲ့ သွားရတာပေါ့'လို့ ပြောပါတယ်။

မူးယစ်ဆေးထုတ်လုပ်ဖြန့်ဖြူးနေသူတွေကို ဖမ်းဆီးရမိခြင်းမရှိသေးတဲ့ အခြေအနေတွေနဲ့ ပတ်သက်ပြီး သမ္မတက အားလုံးမှာ တာဝန်ရှိတယ်လို့ ဩဂုတ်လ ၁၈ ရက်နေ့က မုံရွာမှာ စစ်ကိုင်းတိုင်းအစိုးရအဖွဲ့နဲ့ တွေ့ဆုံတဲ့ အခါမှာပြောကြားခဲ့ပါတယ်။

'အပြင်မှာလဲ ပြောနေကြတယ်၊ လက်ကြီးတွေ မမိသေးဘူး၊ လက်ကြီးတွေမိဖို့ လက်လီသမားတွေအပေါ် မူတည်တာပေါ့၊ ဒါ ကျွန်တော်တို့အားလုံးအပေါ်မှာ မူတည်တယ်၊ ဥပဒေရေးရာ၊ တရားစီရင်ရေး၊ အုပ်ချုပ်ရေးအားလုံးတာဝန်ရှိတယ်'လို့လည်း နိုင်ငံတော်သမ္မတက ပြောကြားခဲ့ပါတယ်။

သဃ်န်းကျွန်းမြို့နယ် တိုင်းဒေသကြီးကိုယ်စားလှယ် ဦးနေဘုန်းလတ်က 'တကယ်တမ်းထိထိရောက်ရောက်လုပ်မယ်ဆိုရင် စီမံကိန်းကာလတစ်ခုတည်းတော့ လုပ်လို့မရဘူးလေ၊ ကျွန်တော်တို့ဆီမှာ ပြဿနာက စီမံကိန်းကာလဆိုရင် အသားကုန်ဖမ်းတယ်၊ အဲဒီကာလပြီးရင် ဖြစ်ချင်တိုင်းဖြစ်တယ်၊ အဲဒီလိုမျိုး မဖြစ်ဖို့တော့လိုတယ်၊ အရင်တုန်းကလဲ စီမံကိန်းကာလဆိုတော့ တစ်ပြား၊ နှစ်ပြားတည်းနဲ့လဲ အဖမ်းခံရတယ်၊ မူးယစ်ဆေးဝါးနဲ့ ပတ်သက်လာရင် အဓိက အရင်းအမြစ်ကိုလဲ ရှာဖွေဖော်ထုတ်ဖမ်းဆီးဖို့လိုတယ်၊ စီမံကိန်းကာလလို့ သတ်မှတ်ပြီးလုပ်တာမဟုတ်ဘဲနဲ့ အခုလို အချိန်ပြည့် ဖိဖိစီးစီး လုပ်နိုင်ဖို့ လိုပါတယ်'လို့ ပြောပါတယ်။

ဘယ်လောက်ရှိပြီလဲ

ဘိန်းထုတ်လုပ်မှုဟာ အာဖဂန်နစ္စတန်ပြီးရင် ဒုတိယအဖြစ် ရပ်တည်နေတဲ့ နိုင်ငံက မြန်မာနိုင်ငံဖြစ်တယ်လို့ UNODC (ကုလသမဂ္ဂ မူးယစ်ဆေးဝါးနဲ့ ရာဇဝတ်မှုများဆိုင်ရာရုံး) ရဲ့ ၂၀၁၇ ခုနှစ် သတင်းထုတ်ပြန်ချက်အရ သိရပါတယ်။

မူးယစ်အထူးသတင်းပေးတိုင်ကြားရေးဌာနကို နိုင်ငံတော်သမ္မတရုံးက ယခုနှစ် ဇွန်လ ၂၆ ရက်နေ့က စတင်ဖွင့်လှစ်ခဲ့ပါတယ်။

မူးယစ်ဆေးဝါးအထူးသတင်းပေးတိုင်ကြားရေးဌာနကို ပေးပို့တိုင်ကြားလာတဲ့ မူးယစ်ဆေးဝါးသတင်းများနဲ့ စပ်လျဉ်းပြီး နိုင်ငံတော်သမ္မတရုံးရဲ့ ညွှန်ကြားချက်အရ ပြည်ထဲရေးဝန်ကြီးဌာနမှ ဩဂုတ်လ ၁၈ ရက်နေ့အထိ စုံစမ်းဖော်ထုတ်ချက်အရ အမှုပေါင်း ၁၅၃မှု ဖွင့်လှစ်အရေးယူခဲ့ပြီး ကျား ၁၉၅ ဦး၊ မ ၄၁ ဦး စုစုပေါင်း ၂၃၆ ဦး ဖမ်းဆီးရမိခဲ့တယ်လို့ နိုင်ငံတော်သမ္မတရုံးရဲ့ ဩဂုတ်လ ၂၀ ရက်နေ့ ထုတ်ပြန်ချက်အရ သိရပါတယ်။

တိုင်ကြားမှုအရ ဖမ်းမိခဲ့တဲ့ မူးယစ်ဆေးဝါးများမှာ ဘိန်းဖြူ ၁၈၄၆.၄၄ ဂရမ်၊ ICE ၀.၅၅ ဂရမ်၊ ဘိန်းမည်း ၂၃၀ ဂရမ်၊ ဘိန်းစိမ်း ၃၁,၃၈၁၊ အဆင့်နိမ့်ဘိန်း ၁၇.၅၀ ဂရမ်၊ ဘိန်းချေးခဲ ၂၇.၅၀ ဂရမ်၊ ဘိန်းစာမှုန့် ၁၅၀၂ ဂရမ်၊ ဘိန်းစာရွက် ၃၂၆၆ ဂရမ်၊ စိတ်ကြွဆေးပြား ၈၃,၂၉၆ ပြား၊ ဆေးခြောက် ၁၇၆၆.၀၈ ဂရမ်၊ ဘိန်းရည် ၀.၁၀ လီတာ၊ ဘိန်းဆီခဲ ၂၁၃.၄၀ ဂရမ်၊ ဘိန်းစေ့ ၆၀ ဂရမ်နဲ့ ဂက်စ်သေနတ် တစ်လက်တို့ ဖြစ်ပါတယ်။

ရှမ်းပြည်နယ်နဲ့ စစ်ကိုင်းတိုင်းဒေသကြီးတို့မှာ မူးယစ်ဆေးဝါးအများဆုံး ဖမ်းဆီးရမိတာလို့ သတင်းထုတ်ပြန်ချက်အရ သိရပါတယ်။

လုပ်ဆောင်ချက်

သက်ဆိုင်ရာနိုင်ငံအလိုက် မူးယစ်ဆေးဝါးအန္တရာယ် တားဆီးနှိမ်နင်းရေး နည်းလမ်းအသွယ်သွယ်နဲ့ လုပ်ဆောင်နေပြီး နိုင်ငံတစ်ခုချင်းသာမက ဒေသတွင်းနိုင်ငံတွေ၊ အိမ်နီးချင်းနိုင်ငံတွေနဲ့ ပူးပေါင်းကာ မူးယစ်ဆေးဝါးတားဆီးတိုက်ဖျက်ရေး အရှိန်အဟုန်မြင့် ဆောင်ရွက်နေတာကိုလည်း တွေ့ရှိရပါတယ်။

၁၉၉၉ ခုနှစ်ကစပြီး မူးယစ်ဆေးဝါးပပျောက်ရေး ၁၅ နှစ်စီမံကိန်းကို ချမှတ်ခဲ့ပေမဲ့ မအောင်မြင့်တဲ့အတွက် ၂၀၂၀ ပြည့်နှစ်အထိ တိုးမြှင့်ထားပါတယ်။

ယခုနှစ် ဇွန်လ ၂၆ ရက်နေ့ နံနက်ပိုင်းမှာ (၃၁) ကြိမ်မြောက် အပြည်ပြည်ဆိုင်ရာ မူးယစ်ဆေးဝါး အလွဲသုံးမှုနဲ့ တရားမဝင်ရောင်းဝယ်မှု တိုက်ဖျက်ရေးနေ့အထိမ်းအမှတ်အဖြစ် ဖမ်းဆီးရမိခဲ့တဲ့ မူးယစ်ဆေးဝါး မီးရှို့ဖျက်ဆီးပွဲအခမ်းအနားကျင်းပခဲ့ပါတယ်။ မူးယစ်ဆေးဝါး အမျိုးအစားပေါင်း ၂၅ မျိုးပါဝင်ပြီး ကာလပေါက်ဈေးမှာ မြန်မာငွေ ကျပ် ၈၉ ဘီလျံကျော် (အမေရိကန်ဒေါ်လာ ၆၆.၃၅ သန်းကျော်)ကို မီးရှို့ဖျက်ဆီးခဲ့တာဖြစ်ပါတယ်။

ယမန်နှစ်က မူးယစ်ဆေးဝါးအမှု ၁၉၂၁ မှု တန်ဖိုး အမေရိကန်ဒေါ်လာ ၂၁၇ သန်းကျော်ကို ဖျက်ဆီးနိုင်ခဲ့ပါတယ်။

မူးယစ်ဆေးနဲ့ အနုပညာရှင်

ရန်ကင်းမြို့နယ်၊ အမှတ်(၁) ရပ်ကွက်၊ ရန်ကင်းလမ်း၊ Golden City အိမ်ရာမှာနေထိုင်တဲ့ အဆိုတော် ရွှေထိုက်(ခ) မဝေလွင်ဇော်နဲ့ အမျိုးသားတစ်ဦးကို ဩဂုတ်လ ၉ ရက်နေ့က စိတ်ကြွရူးသွပ်ဆေးပြား ၁၁,၉၉၄ ပြား၊ အိုက်စ် ၇၇၃ ဂရမ်၊ ဘိန်းဖြူ ၁၁ ဂရမ်၊ ဆေးခြောက် ၁၂ ဂရမ်တို့နဲ့အတူ ဖမ်းဆီးရမိခဲ့တာကြောင့် ရန်ကင်းမြို့မရဲစခန်းမှာ အမှုဖွင့်ပြီး ဥပဒေအတိုင်း ဆက်လက် အရေးယူဆောင်ရွက်နေပါတယ်။

အဆိုတော် ရဲမင်းသိန်း(ခ)ရသ အပါအဝင် သုံးဦးကိုလည်း ဩဂုတ်လ ၁၅ ရက်နေ့က မန္တလေးမြို့၊ ချမ်းမြသာစည်မြို့နယ်၊ ထွန်းတုံးရပ်ကွက် အောင်ဇေယျလမ်း ၄၉ လမ်းနဲ့ လမ်း ၅၀ ကြားရှိ ညှပ်ရိပ်မွန်တစ်ခုမှာ စိတ်ကြွရူးသွပ်ဆေးပြား ၁၆၅၅ ပြားနဲ့အတူ ဖမ်းဆီးရမိခဲ့တာကြောင့် အောင်ပင်လယ်နယ်မြေရဲစခန်းမှာ အမှုဖွင့်ပြီး ဥပဒေအတိုင်း ဆက်လက်အရေးယူဆောင်နေပါတယ်။

အလားတူ ဒါရိုက်တာ မိုက်တီးကိုလည်း ဩဂုတ်လ ၁၇ ရက် ညပိုင်းကတာမွေမြို့နယ်မှာ စိတ်ကြွဆေးပြား ၂၆ ပြားနဲ့အတူ ဖမ်းဆီးရမိခဲ့ပါတယ်။

စိတ်ဝင်စားမှုများ

ရခိုင်ပြည်နယ်၊ မောင်တောမြို့နယ်၊ ရွှေဇားကျေးရွာအုပ်စု၊ ရွှေဇားတံတားအနီးမှာ ဩဂုတ်လ ၁၇ ရက်နေ့က တွေ့ရှိတဲ့ ယာဉ်အား စစ်ဆေးရာ စိတ်ကြွဆေးပြား စုစုပေါင်း ၂,၇၆၆,၀၀၀ ပြား ကာလတန်ဖိုး ငွေကျပ် သိန်းပေါင်း ၈၀,၀၀၀ ကျော်ကို သိမ်းဆည်းရမိခဲ့ပေမဲ့ ပြစ်မှုကျူးလွန်သူကို ဖမ်းဆီးရမိခြင်း မရှိပါဘူး။

> “ မူးယစ်အထူးသတင်းပေးတိုင်ကြားရေးဌာနကို နိုင်ငံတော်သမ္မတရုံးက ယခုနှစ် ဇွန်လ ၂၆ ရက်နေ့က စတင်ဖွင့်လှစ်ခဲ့ပါတယ် ”

ရခိုင်ပြည်နယ်အတွင်းမှာ ၂၀၁၈ ခုနှစ် မေလ ၂ ရက်ကနေ ဩဂုတ်လ ၁၃ ရက်အတွင်း ကျပ်သိန်းပေါင်း ၁၂၅,၇၇၃ ကျော် တန်ဖိုးရှိ မူးယစ်ဆေးဝါးတွေ ဖမ်းဆီးရမိခဲ့ပါတယ်။

တာချီလိတ်မြို့နယ်၊ မိုင်းဟဲကျေးရွာအုပ်စု၊ ယမ်းခေါင်ကျေးရွာအနီး၊ လွယ်စီတုံ – မိုင်းဟဲသွားလမ်းမပေါ်မှာလည်း ဩဂုတ်လ ၁၀ ရက်က စိတ်ကြွဆေးပြား ခုနစ်ဘီလျံကျော်နဲ့ အတူ သယ်ဆောင်လာသူကို ဖမ်းဆီးရမိခဲ့ပါတယ်။

ရန်ကုန်လေဆိပ်မှာလည်း ဩဂုတ်လ ၁၈ ရက်၊ နံနက်ပိုင်းက ငါးခြောက်ကြော်ထုပ်အတွင်း ထည့်သယ်ဆောင်လာတဲ့ မူးယစ်ဆေးဝါးတွေကို ဖမ်းဆီးရမိခဲ့ပါတယ်။

မလေးရှားလေကြောင်းလိုင်း MH-741 လေယာဉ်နဲ့ မလေးရှားနိုင်ငံ၊ ကွာလာလမ်ပူလေဆိပ်ကို လိုက်ပါမယ့်ခရီးသည်တစ်ဦးရဲ့ ခရီးဆောင်အိတ်ကို X-Ray စက်နဲ့ ဖြတ်သန်းစစ်ဆေးတဲ့အခါ ငါးခြောက်ကြော်အထုပ်အတွင်းက အပြာရောင်ပလတ်စတစ်အိတ်နဲ့ထည့်ထားတဲ့ စုစုပေါင်း စိတ်ကြွဆေးပြား ၁၅,၅၈၄ ပြားကို သိမ်းဆည်းရမိခဲ့တာဖြစ်ပါတယ်။

ပြစ်မှုကျူးလွန်သူကို မင်္ဂလာဒုံမြို့မရဲစခန်းမှာ အမှုဖွင့်ပြီး ဥပဒေအတိုင်းဆက်လက်ဆောင်ရွက်ထားပါတယ်။

နှင်းနှင်း

www.burmeseclassic.com

ရီအိတ်စပို့ သကြားလိုင်စင်ဈေး တစ်တန်ကို ကျပ် ၈၀၀၀ ကနေ တစ်သိန်းကျော်အထိ မြင့်တက်

ဒေါ်လာဈေးမြင့်တက်နေတာကို ထိန်းချုပ်တဲ့အနေနဲ့ ဩဂုတ်လ ၁၇ ရက်နေ့က ရီအိတ်စပို့ သကြားလိုင်စင်ထုတ်ပေးခြင်းကို ရပ်ဆိုင်းလိုက်တာဖြစ်ပါတယ်။

နေပြည်တော်၊ဩဂုတ် ၂၂-အစိုးရအနေနဲ့ Re-Export သကြားလိုင်စင် ထုတ်ပေးမှုရပ်ဆိုင်းလိုက်တာကြောင့် ရီအိတ်စပို့သကြားလိုင်စင်ဈေးတွေအဆမတန်မြင့်တက်ပါတယ်။

မူဆယ်မှ ပို့ကုန်သွင်းကုန်လုပ်ငန်းရှင် ဦးချမ်းသာဦးက'သကြားတန် ၁၀၀၀ ကို လိုင်စင်မရှိဘူးဆိုရင် အသိမ်းခံလိုက်ရရင် သိန်းခြောက်ထောင်၊ ၇၀၀၀ ဆုံးရှုံးသွားမှာပေါ့၊ ဆုံးရှုံးသွားမှာဖြစ်တဲ့အတွက်ကိုအခု မဖြစ်မနေဝယ်ရမယ်ဆိုတဲ့ အခြေအနေမှာကျတော့ ခုနကပြောတဲ့ လိုင်စင်လျှောက်ပြီးတော့ ပြန်ရောင်းမယ့်သူတွေက ဒီအချက်ကိုသိတော့ သူတို့က လိုင်စင်ဈေးတွေကို မတန်တဆတွေ ရောင်းဝယ်ဖောက်ကားကြတာပေါ့'လို့ ပြောပါတယ်။

အစိုးရအနေနဲ့ ဒေါ်လာဈေးမြင့်တက်နေတာကို ထိန်းချုပ်တဲ့အနေနဲ့ ပြီးခဲ့တဲ့ ဩဂုတ်လ ၁၇ ရက်နေ့က ရီအိတ်စပို့ သကြားလိုင်စင်ထုတ်ပေးခြင်းကို ရပ်ဆိုင်းလိုက်တာဖြစ်ပါတယ်။အခုလို ရုတ်တရက် ရပ်ဆိုင်းလိုက်တာကြောင့် တစ်ဖက်နိုင်ငံကနေ သကြားတွေကို လိုင်စင်မရသေးဘဲ ဝယ်ထားတဲ့သူတွေ၊ဝယ်ပြီးလမ်းမှာ ရောက်နေတဲ့သူတွေ အနေနဲ့ ပြည်တွင်းကိုတင်သွင်းဖို့ အခက်တွေ့စေပါတယ်။ ဒါ့ကြောင့် အမှန်တကယ် တင်သွင်းတင်ပို့ခြင်း မပြုလုပ်ဘဲ ကုမ္ပဏီရဲ့ သတ်မှတ်ချက်ညီတာကြောင့် လိုင်စင်ရယူထားတဲ့သူတွေဆီကနေလက်ရှိမှာလိုင်စင်တွေကိုဝယ်ယူနေကြရတယ်လို့ သိရပါတယ်။

အရင်က သည်လိုကုမ္ပဏီတွေဆီကနေ ရီအိတ်စပို့ သကြားလိုင်စင်ကို ဝယ်ယူတယ်ဆိုရင် တစ်တန်ကို ကျပ် ၈၀၀၀ ကနေ ကျပ်၁၂,၀၀၀ကြား ဝယ်ယူရလေ့ရှိပြီး အခုဆိုရင် တစ်တန်ကို ကျပ် ၁၀၀,၀၀၀ ကနေ ကျပ် ၁၂၀,၀၀၀ ကြားပေးပြီး လိုင်စင်တွေကို ဝယ်ယူနေကြရတယ်လို့ သိရပါတယ်။

တစ်ဖက်နိုင်ငံကနေ ဝယ်ထားတဲ့ သကြားတွေဟာ လက်ရှိ သကြားတစ်တန်ပေါက်ဈေး အမေရိကန်ဒေါ်လာ ၄၅၀ ကျပ်နဲ့ တွက်မယ်ဆိုရင် တစ်တန်ကို မြန်မာ ကျပ် ငွေ ၆၀၀,၀၀၀ နဲ့ ၇၀၀,၀၀၀ ကြားမှာ ရရှိတယ်လို့ သိရပါတယ်။ ဒါကြောင့် အခုလို လိုင်စင်မပါတဲ့အတွက် ဆိပ်ကမ်းမှာသိမ်းဆည်းခံရရင် တစ်တန်အပေါ် ကျပ် ခြောက် သိန်းကျော် ကျပ် ခုနစ်သိန်းလောက် ဆုံးရှုံးမှာဖြစ်ပြီး လိုင်စင်ဝယ်လိုက်ရင်တော့ တစ်တန်ကို တစ်သိန်းကနေ တစ်သိန်းနှစ်သောင်းလောက်သာ ကုန်ကျမှာ ဖြစ်ပါတယ်။ စီးပွားရေးနှင့် ကူးသန်းရောင်းဝယ်ရေးဝန်ကြီးဌာနအနေနဲ့ကလည်း လိုင်စင်ထုတ်ပေးခြင်းရပ်ဆိုင်းလိုက်ပြီဖြစ်ပေမဲ့ ထုတ်ပေးပြီးသား လိုင်စင်တွေကိုတော့ ခွင့်ပြုထားပါတယ်။

ဒါအပြင် အခုလို လိုင်စင်ထုတ်ပေးခြင်းရပ်ဆိုင်းလိုက်တာနဲ့တစ်ပြိုင်နက်ထဲမှာပဲ တစ်ဖက်က ဝယ်ယူနေတဲ့ တရုတ်နိုင်ငံအနေနဲ့ကလည်း ဈေးမြင့်ပေးပြီးဝယ်ယူလာပါတယ်။ အရင်က သကြားတစ်တန်ကို ယွမ် ၃၅၀၀ ပေးဝယ်ပြီး အခုချိန်မှာတော့ ယွမ် ၃၈၀၀ ဝန်းကျင်အထိ ပေးဝယ်ပါတယ်။ နယ်စပ်ကုန်သွယ်ရေးအခြေအနေကတော့ လက်ရှိမှာ သကြားကို ပုံမှန်တင်ပို့နေဆဲ ဖြစ်ပါတယ်။

မြန်မာနိုင်ငံအနေနဲ့ ရီအိတ်စပို့သကြားကို အိန္ဒိယနိုင်ငံနဲ့ ယိုးဒယားနိုင်ငံတို့ကနေ အများဆုံး တင်သွင်းနေတာဖြစ်ပြီး တရုတ်နိုင်ငံကို အဓိကတင်ပို့နေတာ ဖြစ်ပါတယ်။ လက်ရှိမှာ ရီအိတ်စပို့ သကြားအတွက် လိုင်စင်ထုတ်ပေးထားတဲ့ တန်ချိန် ၅၀၀,၀၀၀ ကျော်လောက်ရှိနေပြီး ပြန်လည်တင်ပို့ပြီးတဲ့ တန်ချိန်ကတော့ ၂၆၀,၀၀၀ခန့် ရှိပါတယ်။ အစိုးရအနေနဲ့ ရီအိတ်စပို့သကြားတင်သွင်းခွင့်ကို တစ်နှစ်ကျော်ကြာ ရပ်ဆိုင်းထားခဲ့တာဖြစ်ပြီး သည်နှစ် ဖွန်လထဲမှ ပြန်လည်ဖွင့်ပေးခဲ့တာ ဖြစ်ပါတယ်။

မာရီနိုင်

မူဆယ် နယ်စပ်ကနေ ကြက်သွန်နီ ပုံမှန် တင်ပို့နေ

နေပြည်တော်၊ ဩဂုတ် ၂၂– အခုရက်ပိုင်းမှာ မူဆယ်နယ်စပ်ကတစ်ဆင့် ပြည်ပကို ကြက်သွန်နီပုံမှန်တင်ပို့နေတယ်လို့ စီးပွားရေးနှင့် ကူးသန်းရောင်းဝယ်ရေးဝန်ကြီးဌာနမှ သိရပါတယ်။

ဩဂုတ်လ ၄ ရက်နေ့ကနေ ၁၀ ရက်နေ့အထိ စာရင်းတွေအရ မြန်မာ–တရုတ်နယ်စပ်ရှိမူဆယ် နယ်စပ်ကနေတစ်ဆင့် ကြက်သွန်နီတန် ၉၀၀ ခန့် တင်ပို့ထားပါတယ်။ မြန်မာ–ထိုင်းနယ်စပ်ရှိ မြဝတီကနေတော့ ကြက်သွန်နီတန် ၁၉၀ ကျော်ကို ထိုင်းနိုင်ငံသို့ တင်ပို့ထားပြီးအရင်တစ်ပတ်ထက် တန် ၈၀ ကျော်လောက် ပိုမိုတင်ပို့ခဲ့တယ်လို့သိရပါတယ်။ တာချီလိတ်ကနေလည်း ထိုင်းနိုင်ငံသို့ ကြက်သွန်နီတွေ တင်ပို့လျက်ရှိပြီး ယခုရက်ပိုင်းမှာ တန်ချိန် ၁၀၀ ခန့်တင်ပို့ထားပြီး ဖြစ်တယ်လို့ သိရပါတယ်။

အခုလိုပုံမှန်တင်ပို့နေပေမဲ့ လည်းသည်နှစ်မှာ ဝယ်လိုအားနည်းနေတာကြောင့် ဈေးနှုန်းပိုင်းမှာတော့ ပြီးခဲ့တဲ့နှစ်နဲ့ယှဉ်ရင်ထက်ဝက်လောက် ကျဆင်းနေပါတယ်။

မာရီနိုင်

ချင်းရွှေဟော်ကနေ နှမ်းမျိုးစုံ တန် ၆၀၀ကျော် တင်ပို့

နေပြည်တော်၊ ဩဂုတ် ၂၂ – မြန်မာ–တရုတ် နယ်စပ်ရှိ ချင်းရွှေဟော် ကုန်သွယ်ရေးစခန်းမှ ဩဂုတ်လ ၄ ရက် ကနေ ဩဂုတ်လ ၁၀ ရက်နေ့ အထိ အမေရိကန်ဒေါ်လာ ၀.၇၄၄ သန်းတန် ဖိုးရှိ နှမ်းမျိုးစုံ တန် ၆၀၀ ကျော် ကိုတင်ပို့ခဲ့ပါတယ်။ ပြီးခဲ့တဲ့တစ်ပတ်ထက် တင်ပို့မှုတန် ၉၀၀ ကျော်လျော့နည်းခဲ့တယ်လို့သိရပါတယ်။

ဒါ့အပြင်မြန်မာ–ထိုင်းနယ်စပ်ရှိမြဝတီကုန်သွယ်ရေးစခန်းကနေလည်း အမေရိကန်ဒေါ်လာ ၉၉,၀၀၀ ကျော်တန်ဖိုးရှိတဲ့နှမ်းညို ၈၅ တန်ကိုထိုင်းနိုင်ငံသို့ တင်ပို့ခဲ့တယ်လို့ သိရပါတယ်။ အခုလို နှမ်းမျိုးစုံတင်ပို့မှု လျော့နည်းနေတာဟာလက်ရှိမှာ ရာသီဥတုဖောက်ပြန်မှုကြောင့် မိုးဦးနှမ်းအထွက်နည်းတဲ့အတွက် ဖြစ်ပါတယ်။ အထူးသဖြင့် နှမ်းမျိုးစုံကိုအဓိကစိုက်ပျိုးတဲ့ မကွေးတိုင်းဒေသကြီးမှာ မိုးဦးနှမ်းစိုက်ပျိုးစဉ်ကမိုးကြီးပြီးအပင်တွေ ပျက်စီးခဲ့တာ ဖြစ်ပါတယ်။

မြန်မာ့နှမ်းမျိုးစုံကိုတရုတ်နိုင်ငံဘက်အဓိကတင်ပို့နေတာ ဖြစ်ပြီး ယခုရက်ပိုင်းမှာ နှမ်းမျိုးစုံဈေး အနည်းငယ်ကျဆင်းလျှက်ရှိတယ်လို့ နယ်စပ်နှမ်းကုန်သည်အချို့ဆီက သိရပါတယ်။

မာရီနိုင်

မန္တလေး– မူဆယ် ကုန်ပို့ခ ဆက်တိုက်မြင့်တက်နေ

မန္တလေး၊ ဩဂုတ် ၂၂ - တရုတ်နယ်စပ်ကုန်သွယ်ရေး မန္တလေး၊ မူဆယ်လမ်းပိုင်းအတွက် ကုန်စည်တင်ပို့ခတွေ သည်ရက်ပိုင်းမှာ ဆက်တိုက်မြင့်တက်နေပါတယ်။

အခုလ ၁၆ ရက်က မန္တလေး၊ မူဆယ်ကုန်စည်တင်ပို့ခနှုန်းဟာ သကြားတစ်ပိဿာ ၇၃ ကျပ် ဆန်တစ်ပိဿာ ၇၃ ကျပ် ပေါက်ဈေးရှိရာကနေ သည်နေ့ ဩဂုတ် ၂၂ ရက်မှာ သကြားတစ်ပိဿာ ၇၈ ကျပ်မှ ကျပ် ၈၀ ခန့်ကြား၊ ဆန်တစ်ပိဿာ ၇၉ ကျပ်ခန့်ကို ဈေးမြင့်လာတာဖြစ်ပါတယ်။

သည်ရက်ပိုင်း စက်သုံးဆီဈေးကြီးမြင့်မှု နယ်စပ်ဈေးကွက်မှာ သကြားအရောင်းအဝယ်ကောင်းမွန်တာ၊ မူဆယ်သို့ သစ်သီးတင်ပို့မှုဈေးကွက်ရှိနေတာ စတာတွေကြောင့် ကုန်စည်ပို့ဆောင်ခတွေ မြင့်တက်လာတာလို့ သိရပါတယ်။

သကြား ရီအိတ်စပို့ ပိတ်တာကြောင့် ဈေးကွက်အတွင်း တရုတ်ဝယ်လက် အပြိုင်အဆိုင် ဝယ်ယူနေလို့ နယ်စပ်မူဆယ်ဈေးကွက်မှာ သကြားအရောင်းအဝယ်ကောင်းမွန်ပြီးဈေး မြင့်တက်နေပါတယ်။

ပြည်တွင်းဈေးကွက်မှာ တရုတ်သို့ အဓိကတင်ပို့တဲ့ ဆန်ကြမ်းဈေး မြင့်နေပေမဲ့ မူဆယ်ဈေးကွက်မှာတော့ သည်ရက်ပိုင်း ဆန်ဈေးနှုန်းက ထင်သလောက်ဈေးမလိုက်ဘဲ အရောင်းအဝယ်က ပုံမှန်အနေအထားနဲ့ဈေးကွက်ဖြစ်နေတယ်။ မူဆယ်မြို့ကတစ်ဆင့် ရွှေလီမြစ်ကိုဖြတ်သန်းပြီး မြန်မာ့ဆန် တရုတ်သို့ သွားရာလမ်းကြောင်းမှာ ကုန်ပို့ခ ဟာ သည်ရက်ပိုင်းမှာ ခြောက်ယွမ်ကနေ ရှစ်ယွမ်ခန့် ဖြစ်တယ်လို့ သိရပါတယ်။

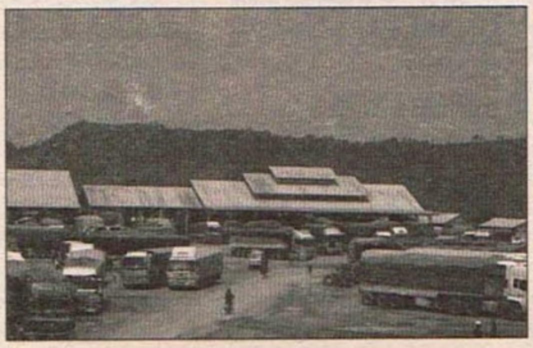

မိုးမြင့်ထွန်း

ဆန်တန်ချိန် နှစ်သောင်းကျော် လွယ်ဂျယ်နဲ့ မူဆယ်ကနေ တင်ပို့ထား

နေပြည်တော်၊ဩဂုတ် ၂၂ - မြန်မာ–တရုတ်နယ်စပ်ရှိ ကုန်သွယ်ရေးစခန်းနှစ်ခုကနေ အခုရက်ပိုင်း ဆန်တန်ချိန် ၂၀,၀၀၀ ကျော် တင်ပို့ထားတယ်လို့ စီးပွားရေးနှင့် ကူးသန်းရောင်းဝယ်ရေးဝန်ကြီးဌာနရဲ့ စာရင်းတွေအရ သိရပါတယ်။

ဩဂုတ်လ ၄ ရက်နေ့ကနေ ၁၀ ရက်နေ့အထိ မူဆယ်နဲ့ လွယ်ဂျယ်ကုန်သွယ်ရေးစခန်းတွေကနေ ဆန်တန်ချိန် ၂၃,၄၀၀ ကျော် တင်ပို့ထားပါတယ်။ အမေရိကန်ဒေါ်လာ ရှစ်သန်းကျော် ရရှိထားပါတယ်။လက်ရှိပြည်တွင်းဆန်ဈေးဈေးတွေ တက်နေပေမဲ့ လည်း ပြည်ပတင်ပို့ဈေးကတော့ ပုံမှန်အတိုင်းပဲရှိနေတယ်လို့လည်း နယ်စပ်ဒေသရှိ ဆန်ကုန်သည်အချို့ဆီက သိရပါတယ်။

'ပြည်တွင်းမှာတော့ ဆန်ချောတစ်အိတ်ကို ၂၀၀၀ ၊၃၀၀၀ လောက်တက်တယ်၊တရုတ်ဘက်ပို့တာတွေကမတက်ဘူး၊ပြည်တွင်းလဲဆန်ချောသာတက်တာပါ၊ ဆန်ကြမ်းကပုံမှန်ပဲ'လို့ ကုန်သည် ဦးကိုကိုက ပြောပါတယ်။

အစိုးရအနေနဲ့ ပြည်ပဆန်တင်ပို့မှုပိုင်းမှာ ပြီးခဲ့တဲ့ ဘဏ္ဍာနှစ်က ကမ္ဘာ့ဆန်တင်ပို့မှု အများဆုံးငါးနိုင်ငံထဲမှာပါဝင်ပေမဲ့ လက်ရှိဘဏ္ဍာနှစ်မှာနယ်စပ်ကနေတရုတ်နိုင်ငံကို ဆန်တင်ပို့မှု အခြေအနေကောင်းမှသာ ပြည်ပကိုစံချိန်တင်တင်ပို့နိုင်မှာ ဖြစ်တယ်လို့ သိရပါတယ်။ ဒါ့အပြင် သည်နှစ်မှာ ရေကြီးရေလျှံမှုတွေကြောင့် မိုးစပါးစိုက်ဧက လေးသိန်းနီးပါးလည်း ပျက်စီးနေပါတယ်။

မာရီနိုင်

www.burmeseclassic.com

နယ်စပ်ကုန်သွယ်ရေးမှာ ဘဏ်လုပ်ငန်းစနစ်နဲ့ မဆောင်ရွက်နိုင်တဲ့အတွက် တရုတ်ဘက်ကိုသွားပြီး ဘဏ်အကောင့်တွေဖွင့်ဆောင်ရွက်နေတာ ဖြစ်ပါတယ်။

နယ်စပ်ကုန်သွယ်ရေးငွေအလွှဲအပြောင်း ဘဏ်စနစ်နဲ့ ပြုလုပ်နိုင်ဖို့ တင်ပြထား

နေပြည်တော်၊ဩဂုတ် ၂၂ – နယ်စပ်ကုန်သွယ်ရေးကဏ္ဍမှာဘဏ်စနစ်နဲ့ ငွေလွှဲပြောင်းပြုလုပ်နိုင်ဖို့ မြန်မာနိုင်ငံတော်ဗဟိုဘဏ်ကို တင်ပြထားတယ်လို့ သိရပါတယ်။

စီးပွားရေးနှင့်ကူးသန်းရောင်းဝယ်ရေးဝန်ကြီးဌာနက လက်ထောက်အတွင်းဝန် ဦးခင်မောင်လွင်က'အဓိကဆောင်ရွက်နေတာတော့ဗဟိုဘဏ်ပေါ့၊ စီးပွားကူးသန်းနဲ့တော့ သိပ်မဆိုင်ဘူး၊ ဒါပေမဲ့ ဘဏ်စနစ်ပဲလုပ်ငန်းဆောင်ရွက်ဖို့တော့ ဗဟိုဘဏ်ကို တင်ပြထားတာတော့ရှိတယ်၊ အစည်းအဝေးမှာ ဆွေးနွေးထားတာတော့ရှိတာပေါ့၊ ဗဟိုဘဏ်ကလဲ စဉ်းစားသုံးသပ်ပါ့မယ်လို့တော့ ပြောတယ်'လို့ ပြောပါတယ်။

လက်ရှိနယ်စပ်ကုန်သွယ်ရေးမှာ ဘဏ်လုပ်ငန်းစနစ်နဲ့ မဆောင်ရွက်နိုင်တဲ့အတွက် မြန်မာကုန်သည်တွေအနေနဲ့ တရုတ်ဘက်ကိုသွားပြီး ဘဏ်အကောင့်တွေဖွင့်ဆောင်ရွက်နေတာဖြစ်ပါတယ်။ အခုလို ဆောင်ရွက်နေရတာကြောင့် တရုတ်ဘက်က သူတို့နိုင်ငံရဲ့ ဥပဒေနဲ့ညီညွတ်မှုမရှိတဲ့ မြန်မာတွေရဲ့ ဘဏ်အကောင့်တွေကို မကြာခဏဆိုသလို ပိတ်နေတာဖြစ်ပါတယ်။ အများဆုံးအပိတ်ခံရတဲ့ ဘဏ်အကောင့်တွေကတော့ ဆန်ကုန်သည်တွေဖြစ်တယ်လို့လည်း သိရပါတယ်။

'ပွဲရုံသမားတွေဆိုပြောတယ်၊ ဦးတို့ဆီကို သူတို့ကဝယ်ဝယ်ချင်း ပိုက်ဆံလွှဲပေးရပေမဲ့ တရုတ်ဘက်က ကုန်သည်တွေက သူတို့ဆီကို ငွေလွှဲတာကြာတယ်၊ တစ်ခါတလေ ထွက်ပြေးတာတွေလဲရှိတယ်ပေါ့'လို့ ကုန်သည်ဦးကိုကိုက ပြောပါတယ်။

ဒါ့အပြင် ပြီးခဲ့တဲ့ရက်ပိုင်းက ဒေါ်လာဈေးတက်တာကို ထိန်းချုပ်တဲ့အနေနဲ့ ရီအိတ်စပို့သကြားလိုင်စင်ထုတ်ပေးခြင်းကို ရပ်ဆိုင်းလိုက်ပါတယ်။ ဒါဟာလည်း တရုတ်နဲ့မြန်မာကြား ဘဏ်စနစ်နဲ့ ငွေပြောင်းငွေလွှဲတွေ မပြုလုပ်နိုင်တာကြောင့် သက်ရောက်မှု ပိုကြီးသွားတာဖြစ်တယ်လို့ သိရပါတယ်။ ရီအိတ်စပို့သကြားတွေဟာ များသောအားဖြင့် မူဆယ်နယ်စပ်ကနေ တရုတ်နိုင်ငံကို အဓိကတင်ပို့နေရတာ ဖြစ်ပါတယ်။ ပြည်ပကနေ ဒေါ်လာနဲ့ဝယ်ယူတင်သွင်းပြီး တရုတ်နိုင်ငံကို ပြန်ရောင်းတဲ့အခါမှာတော့ ယွမ်အနေနဲ့ပဲ ပြန်ရပါတယ်။ ဒါကြောင့်ကုန်သည်တွေအနေနဲ့ကယွမ်ကိုပေါင်ကောင်၊ ထိုင်ဝမ်ကနေတစ်ဆင့် စင်ကာပူကို ဒေါ်လာအနေနဲ့ လဲလှယ်ကာ ငွေပေးချေနေရကြရပြီး တစ်ခါတလေဆိုရင် ဒေါ်လာတွေကို လိုသလောက်ဝယ်လို့မရတဲ့အခြေအနေတွေလည်း ရှိတယ်လို့ သိရပါတယ်။

> “ပြီးခဲ့တဲ့ရက်ပိုင်းက ဒေါ်လာဈေးတက်တာကို ထိန်းချုပ်တဲ့ အနေနဲ့ အိတ်စပို့ သကြားလိုင်စင် ထုတ်ပေးခြင်းကို ရပ်ဆိုင်း လိုက်ပါတယ်”

ပို့ကုန်သွင်းကုန်လုပ်ငန်းရှင် ဦးချမ်းသာဦးက 'အမှန်တကယ်ဆိုရင်တော့ကျွန်တော်တို့အနေနဲ့က သကြားတစ်တန်ကို ၄၅၀ နဲ့ ဝယ်လိုက်တယ်၊ ဟိုဘက်မှာ ပြန်ရောင်းရင် ၆၀၀ပြန်ရတယ်၊ အမှန်တကယ်လဲ ရောင်းလိုက်တယ်ဆိုတဲ့ အနေအထားမှာ ယွမ်ငွေပြန်ရတာပေါ့နော်၊ အမှန်တကယ်သာ ဒီယွမ်ကို ဒေါ်လာချိန်းနိုင်တဲ့ exchange rate တစ်ခုနဲ့ပေါ့နော်၊ ယွမ်ကနေပြီးတော့ ဒေါ်လာချိန်းနိုင်တဲ့အခြေအနေမျိုး၊ယွမ်ကနေပြီးတော့ ဒေါ်လာပေးပြီးတော့စင်ကာပူမှာ ဒေါ်လာပြန်ချေနိုင်အောင် ဘဏ်စနစ်တွေက ဖွံ့ဖြိုးတိုးတက်တယ်ဆိုရင်တော့ ပိုပြီးတော့ နိုင်ငံခြားလိုငွေဆိုတာ ပြမှာမဟုတ်ပါဘူး'လို့ ပြောပါတယ်။

လက်ရှိမှာ နယ်စပ်ကုန်သွယ်ရေးကိုမူဆယ်၊ လွယ်ဂျယ်၊ချင်းရွှေဟော်စတဲ့ နယ်စပ်ကုန်သွယ်ရေးစခန်းတွေကနေ အဓိက ကုန်သွယ်မှုပြုလုပ်နေတာဖြစ်သလိုမြန်မာနိုင်ငံအနေနဲ့ နယ်စပ်ကုန်သွယ်ရေးကို တရုတ်နိုင်ငံနဲ့ အဓိက ပြုလုပ်နေရတာ ဖြစ်ပါတယ်။ ဒါကြောင့် နယ်စပ်ကုန်သွယ်ရေးမှာမှန်ကန်တဲ့ ဘဏ်စနစ်နဲ့သာ ကုန်သည်တွေ ငွေပေးချေမှု ဆောင်ရွက်နိုင်မယ်ဆိုရင် ကုန်သည်တွေအတွက်သာမက နိုင်ငံအတွက်လည်း အကျိုးရှိလာမယ်လို့ ပို့ကုန်သွင်းကုန်လုပ်ငန်းရှင်အချို့က သုံးသပ်ကြပါတယ်။ မာရီနိုင်

ကျွဲ၊နွားတွေ ပြည်ပကို ဆက်လက်တင်ပို့မည်

နေပြည်တော်၊ ဩဂုတ် ၂၂ – တိရစ္ဆာန်သန်းခေါင်စာရင်းရဲ့စာရင်းဇယားတွေအရ ပြည်ပကို ကျွဲနွားတင်ပို့မှုရပ်ဆိုင်းမှာမဟုတ်ဘဲ ပုံမှန်အတိုင်းဆက်လက်တင်ပို့သွားမယ်လို့ စီးပွားရေးနှင့် ကူးသန်းရောင်းဝယ်ရေးဝန်ကြီးဌာနက သိရပါတယ်။

ပြည်ပကို ကျွဲနွား တရားဝင်တင်ပို့မှုကို ပြီးခဲ့တဲ့နှစ် အောက်တိုဘာလ ၉ ရက်နေ့က စတင်ခွင့်ပြုခဲ့တာဖြစ်ပါတယ်။ ဒါပေမဲ့ပြည်တွင်းမှလုံလောက်အောင် မွေးမြူထုတ်လုပ်နိုင်စွမ်းရှိမရှိစောင့်ကြည့်ရဦးမှာဖြစ်တဲ့အတွက်စမ်းသပ်ကာလတစ်နှစ်အဖြစ် သတ်မှတ်ပြီးတင်ပို့နေတာဖြစ်ပါတယ်။ မွေးမြူရေးနှင့်ကုသရေးဦးစီးဌာနအနေနဲ့ကလည်း ကျွဲ နွားအရေအတွက်ကို တိတိကျကျသိရှိနိုင်ဖို့ တိရစ္ဆာန်သန်းခေါင်စာရင်းကို ကောက်ယူနေတာဖြစ်ပြီး အခုဆိုရင်အပြီးသတ်အဆင့်ကို ရောက်ရှိနေပြီဖြစ်တယ်လို့ သိရပါတယ်။

တိရစ္ဆာန်သန်းခေါင်စာရင်းအရ ကျွဲနွားတွေကို ၅၇ ရာခိုင်နှုန်းခန့် ကောက်ယူထားပြီး လက်ရှိကျွဲနွားအကောင်ရေ ၁၁.၇ သန်းခန့် ရှိတယ်လို့ သိရပါတယ်။ ပြည်တွင်းစားသုံးမှုနဲ့ အသေအပျောက်ပါနုတ်ပြီးဆိုရင် ကျွဲနွား အကောင်ရေ၇၀၀,၀၀၀ ခန့် ပြည်ပကို ဆက်လက်တင်ပို့နိုင်တဲ့ အခြေအနေ ရှိကြောင်း မွေးမြူရေးနှင့် ကုသရေးဦးစီးဌာနက ခန့်မှန်းထားတယ်။

စီးပွားရေးနှင့်ကူးသန်းရောင်းဝယ်ရေးဝန်ကြီးဌာနမှ လက်ထောက်အတွင်းဝန် ဦးခင်မောင်လွင် က 'အမှန်ကတော့ ၁၁.၇ သန်းဆိုတာ နည်းတာမဟုတ်ဘူး၊ ကောင်ရေက များတယ်၊ နောက်တစ်ခုက ကျွဲနွားမွေးမြူတဲ့စာရင်းမှာလဲမြန်မာနိုင်ငံကအာရှတောင်အာရှမှာ အများဆုံးဖြစ်နေတယ်။ အဲဒီတော့ ပို့နိုင်တဲ့ကောင်ရေက ၇၀၀,၀၀၀ လောက် ရှိတယ်ပြောတယ်၊ တကယ်တမ်းပို့ပြီးတာက အခုသိန်းဂဏန်းလောက်ပဲရှိသေးတယ်၊ ဒါကတော့ ဆက်ပြီးတော့ တင်ပို့သွားမယ်၊ လုပ်သွားမှာပေါ့၊ စိုက်ပျိုးရေးဘက်လဲ သူ့ဘက်က လိုအပ်တဲ့အချက်အလက်တွေကို လုပ်နေတယ်ပေါ့'လို့ပြောပါတယ်။

လက်ရှိမှာတော့ ကျွဲ၊နွားတွေကို မြဝတီ၊ ရခိုင်ပြည်နယ်နဲ့ မူဆယ်ဘက်နေ ပြည်ပကို အများဆုံးတင်ပို့နေကာ အမေရိကန်ဒေါ်လာ သန်း ၁၀၀ နီးပါး ရရှိထားတယ်။ ကျွဲနွားတွေကို တရားဝင်တင်ပို့ခွင့်ပြုထားခြင်းဟာ လက်ရှိအခြေအနေအရကောင်းခြင်း ဆိုးခြင်းတွေ ဒွန်တွဲနေတာကြောင့် ပြည်သူတွေကြားမှာဝေဖန်မှုတွေရှိနေဆဲ ဖြစ်သလိုပြီးခဲ့တဲ့ဇူလိုင်လ ၂၃ရက်နေ့ကလည်းမအူပင်မဲဆန္ဒနယ်မှပြည်သူ့လွှတ်တော်ကိုယ်စားလှယ် ဦးစိန်ဝင်းက နိုင်းကျွဲ၊ နိုင်းနွားများ ပြည်ပသို့ တင်ပို့ရောင်းချနေခြင်းကိုကန့်သတ်တားမြစ်ပေးဖို့နဲ့ ပတ်သက်ပြီး လွှတ်တော်ကိုအဆိုတင်သွင်းခဲ့ရာမှာ ရှုံးနိမ့်ခဲ့ပါတယ်။ မာရီနိုင်

www.burmeseclassic.com

ဘားအံ – အိန္ဒူ – ကော့ကရိတ်လမ်းပိုင်း ပြုပြင်ပေးဖို့ အချိန်ပိုင်း ခေတ္တပိတ်

ရန်ကုန်၊ ဩဂုတ် ၂၂ – ကရင်ပြည်နယ် ဘားအံမြို့နယ်ရှိ ဘားအံ–အိန္ဒူ–ကော့ကရိတ်လမ်းပိုင်းက ဆိုးရွား [illegible] ပြန်လည်ပြုပြင်ဖို့ အချိန်ပိုင်းခေတ္တ ပိတ်ထားတယ်လို့ သိရပါတယ်။

'မိုးသည်းထန်စွာရွာသွန်းပြီး [illegible] ကြောင့် အဲဒီ လမ်းပိုင်းမှာ သွားလာနေတဲ့ ကား တွေ ရွံ့ထဲနစ်ပြီး ဆက်သွားမရတာ တွေဖြစ်နေတယ်၊ ကားတွေလမ်းချော်တာတွေရှိတဲ့အတွက်ကြောင့် လမ်းမှာ ည အိပ်ရတာတွေ ရှိခဲ့တယ်၊ နေ့စဉ်ရက်ဆက်ကားတန်းတွေ ပိတ်ဆို့မှုဖြစ်ပွားလာတယ်'လို့ မြဝတီ–ရန်ကုန် ကုန်ကားမောင်းသူကိုတရုတ်က ပြောပါတယ်။

လမ်းအဆင့်မြှင့်တင်ခြင်းပြုလုပ်နေတဲ့ ဘားအံ–အိန္ဒူ–ကော့ကရိတ်လမ်းပိုင်းက အိန္ဒူရွာ၊ လွန်းညရွာနဲ့ ဝဲကရင်ရွာနားက လမ်းပိုင်းနေရာတွေဖြစ်ကို မနက်ပိုင်းကနေ မွန်းလွဲပိုင်းအထိ ခေတ္တပိတ်ထားတယ်လို့ ကရင်ပြည်နယ် လမ်းဦးစီးဌာနက သိရပါတယ်။

Asian Development Bank (ADB)ပရောဂျက်အစီအစဉ်နဲ့ အကောင်အထည်ဖော်ဆောင်ရွက်နေတဲ့ အာရှလမ်းဆက် အိန္ဒူ–ကော့ကရိတ် လမ်းပိုင်း တိုးမြှင့်ဖောက်လုပ်ရေး စီမံကိန်းကို စီမံကိန်းတင်ဒါအောင်မြင်ထားတဲ့ China Road and Bridge Corporation (CRBC)က တာဝန်ယူ ဆောင်ရွက်နေတာဖြစ်ပါတယ်။

အာရှလမ်းမကြီးအကောင်အထည်ဖော်ဆောင်ရွက်ဖို့ ADB ဘဏ်က ချေးငွေ ဒေါ်လာ သန်း ၁၂၀ ထုတ်ချေးပေးထားကာ CRBCကုမ္ပဏီက ၂၀၁၆ ခုနှစ်မှာ စာချုပ်ချုပ်ဆိုခဲ့ပါတယ်။ စက်တင်ဘာလ ၉ ရက်မှာ လုပ်ငန်းစတင်ဆောင်ရွက်ခဲ့တာဖြစ်ပြီး ၂၀၂၀ ပြည့်နှစ်မှာ လုပ်ငန်းအားလုံးကိုအပြီးဆောင်ရွက်မှာဖြစ်ပါတယ်။

အများဆုံးပျက်စီးနေတဲ့ လမ်းပိုင်းတွေကသုံးကီလိုမီတာ၊ ၁၀/၁၂ ကီလိုမီတာကြား၊ ၂၄/၃၃ ကီလိုမီတာကြားမှာ ဖြစ်ပါတယ်။ **မေစုကြည်**

ဘားအံ တစ်ကျော့ပြန်ရေကြီး လျှပ်စစ်မီးမပေးသေးပါ

ရန်ကုန်၊ ဩဂုတ် ၂၂ – ဘားအံမြို့အတွင်းတစ်ကျော့ပြန်ရေကြီးမှုကြောင့် လျှပ်စစ်အန္တရာယ် မဖြစ် အောင် လတ်တလောမှာ လျှပ်စစ် မီးပေးဖို့ အခြေအနေမရှိသေးဘူးလို့ ကရင်ပြည်နယ် လျှပ်စစ်ဓာတ်အားဖြန့်ဖြူးရေးဌာနက သိရပါတယ်။

လျှပ်စစ်ဓာတ်အားဖြန့်ဖြူးရေးဌာနက တာဝန်ရှိသူတစ်ဦးက 'အနိမ့်ပိုင်းကရေနက်၊ ရေများတဲ့ နေရာတွေ၊ လျှပ်စစ်အန္တရာယ်ရှိနိုင်တဲ့ လမ်းတွေ၊ ရပ်ကွက်တွေ ယာယီမီးဖြတ်တောက်ထားတယ်၊ ရေလုံးဝပြန်ကျသွားပြီဆိုမှ မီးပြန်ပေးမယ်၊ မီးရတာထက် လျှပ်စစ်အန္တရာယ်ကြောင့်လူတွေအသက်ဆုံးရှုံးမှာကို ပိုစိုးရိမ်လို့ပါ'လို့ လျှပ်စစ်အင်ဂျင်နီယာရုံးက တာဝန်ရှိသူတစ်ဦးက ဆိုပါတယ်။

ဘားအံမြို့ပေါ်မှာ ရပ်ကွက်ကိုးခုရှိကာ ဗိုလ်ချုပ်လမ်းမပေါ်၊ အထက (၁) ကျောင်းလမ်းကနေ ဆေးရုံအထိ၊ ပြည်ထောင်စုလမ်းမပေါ်ရှိ ဌာနဆိုင်ရာ ရုံးတွေကို မီးပေးထားပြီး အနိမ့်ပိုင်းရှိ ရပ်ကွက်တချို့ကို ဩဂုတ်လ ၂၀ရက်နေ့စတင်ပြီး မီးဖြတ်တောက်ထားတယ်လို့ သိရပါတယ်။

ဘားအံမြို့မှာ ဇူလိုင် ၂၇ ရက်ကနေ ဩဂုတ် ၅ရက်နေ့အထိ ရေကြီးမှု ဖြစ်ခဲ့စဉ်က ရွှေယဉ်မျှော်ဘုရားအနီး လူတစ်ဦးဓာတ်လိုက်သေဆုံးမှုဖြစ်ခဲ့တာကြောင့် မီးတစ်ပတ် ကျော် ဖြတ်ခဲ့ပါတယ်။ အခုချိန်အထိလည်း ဘားအံမြို့မှာ တတိယအကြိမ် ရေကြီးမှုဖြစ်ကာ စိုးရိမ်ရေအမှတ်ကျော်လွန်ခဲ့ပြီး နှစ်ပေါင်း ၂၀ကျော်အတွင်း အဆိုးရွားဆုံးနဲ့ အရှည်ကြာဆုံးရေကြီးရေလျှံမှုဖြစ်တယ်လို့ သိရပါတယ်။

မေစုကြည်

ငွေဈေးထက်၊ သကြား Re export ပိတ် မူဆယ်ဈေးကွက် လှုပ်လှုပ်ရှားရှားဖြစ်နေ

ရန်ကုန်၊ ဩဂုတ် ၂၂ – သည်တစ်ပတ်အတွင်းမှာတရုတ်–မြန်မာနယ်စပ် ငွေလဲနှုန်းတွေ မြင့်တက်နေသလို သကြား re export တင်ပို့မှုကို ပိတ်လိုက်တာကြောင့် ဈေးကွက်အတွင်း လှုပ်လှုပ်ရှားရှားဖြစ်နေပါတယ်။ မတင်ပို့တာကြာပြီဖြစ်တဲ့ ပဲလွန်းဖြူကိုလည်း ပြန်လည်တင်ပို့လာပြီး ပြောင်းဖူးဆန်တင်ပို့မှုတွေလည်း သွက်နေပါတယ်။

မူဆယ်နယ်စပ်သကြားဈေးကွက်မှာ သကြားဈေးမြင့်တက်နေပြီး အရောင်းသွက်နေတယ်။

ပြောင်းဖူးစေ့

လက်ရှိ ပြောင်းဖူးစေ့ ဈေးကွက်မှာ တရုတ်နိုင်ငံက လိုအပ်ချက်များနေတာကြောင့် ဈေးကွက်အခြေအနေ ကောင်းမွန်နေတယ်လို့ သိရပါတယ်။

'ကန်ဒေါ်လာ ၁၅၀၀ နဲ့တရုတ်ယွမ်က ၂၂၀ ဝန်းကျင်ဆိုတော့ ပြောင်းကတော့ လတ်တလောအခြေအနေ ကောင်းနေဆဲပါ၊ မြန်မာ–တရုတ် နယ်စပ်ကုန်သွယ်နှစ်ဖက်လုံးတော့ တရားဝင်ဖြစ်ရင်တော့ ပိုကောင်းပါတယ်'လို့ ရပ်စောက်မြို့က ပြောင်းကုန်သည်တစ်ဦးက ပြောပါတယ်။

ပြောင်းဖူးစေ့ဈေးနှုန်းတွေကတော့ ကြိုက်ရောင်းကြိုက်ဝယ်အခြေအနေနဲ့ရပ်စောက်ပြောင်းဖူးစေ့ အသစ်ဈေးက တစ်ပိဿာကို ယွမ် ၅၇၀၊ ၅၈၀ ဖြစ်ပြီး နောင်ချိုပြောင်းဖူးကတော့ ယွမ် ၆၃၀ ရှိတယ်လို့ သိရပါတယ်။

သည်တစ်ပတ်အတွင်းမှာ မူဆယ် ၁၀၅မိုင် ကုန်သွယ်ရေးဇုန်မှ ပြောင်းဖူးစေ့တင်ပို့တဲ့ ကားအစီးပေါင်း ၂၀၈ စီးမှ တန်ချိန်ပေါင်း ၅၄၈၆ တန် တင်ပို့ခဲ့ပါတယ်။ သည်ကနေ့ ပြောင်းဖူးစေ့တစ်တန် အနိမ့်ဆုံးဈေးက ကျပ် ၄၁၆,၆၆၆ ကနေ အမြင့်ဆုံးဈေး ကျပ် ၄၆၀,၅၂၆ ရှိတယ်လို့ မောင်ရွှေလီ ကုန်သွယ်မှုဗဟိုဌာနက သိရပါတယ်။

ပဲလွန်းဖြူ

ကာလအတန်ကြာ အရောင်းအဝယ်မရှိဖြစ်နေတဲ့ ပဲလွန်းဖြူတွေ ဩဂုတ်လ ၂၁ရက်ကစတင်ပြီး ဈေးကွက်အတွင်း ၁၆ တန် ကား တစ်စီး စတင် တင်ပို့လာပါတယ်။ တစ်တန်ကို အနိမ့်ဆုံးဈေး ကျပ် ၉၇၇,၁၉၈ ကနေ အမြင့်ဆုံး ဈေး ကျပ် ၁၃၀,၂၉၃၁ ပေါက်ဈေး ရှိပါတယ်။

သကြား

သကြား re export လိုင်စင်ပိတ်လိုက်တဲ့အတွက် မူဆယ်နယ်စပ် သကြားဈေးကွက်မှာ သကြားဈေး မြင့်တက်နေပြီး အရောင်းအဝယ်လည်း သွက်နေတယ်လို့ သိရပါတယ်။

'အခု ဈေးပြန်ကျသွားတယ်၊ ဈေးမငြိမ်ဘူး၊ ငွေလိုတဲ့သူတွေ ထုတ်ရောင်းနေကြတာကြောင့်ပါ၊ မနေ့က သကြား ကီလို ၅၀ တစ်အိတ်ကို ယွမ် ၁၉၀ ကနေ ဒီနေ့ဆို ၁၈၅ယွမ် ပဲ ရတယ်၊ re export ပေါ့'လို့ မူဆယ်နယ်စပ်က သကြားကုန်သည်တစ်ဦးက ပြောပါတယ်။

re export ပိတ်လိုက်တဲ့အတွက် မူဆယ်–တရုတ်နယ်စပ်မှာ ဩဂုတ်လ ၁၇ရက်နေ့က သကြားကီလို ၅၀ တစ်အိတ်ကို အမြင့်ဆုံး ၁၇၅ယွမ်ကနေဩဂုတ်လ ၁၈ရက်နေ့မှာ ၁၈၅ ယွမ်အထိ ရရှိပြီး ယခုရက်ပိုင်းအတွင်း အမြင့်ဆုံးဈေး ၁၉၅ ယွမ်အထိ ဖြစ်ခဲ့တယ်လို့ မောင်ရွှေလီ ကုန်သွယ်မှုဗဟိုဌာနက သိရပါတယ်။

ဩဂုတ်လ ၁၆ရက်နေ့က သကြားတင်ပို့တဲ့ ကားပေါင်း ၃၉၅ စီးကနေ သကြားတန်ချိန်ပေါင်း ၁၀၂၄၈ .၅ရှိပါတယ်။ အဲသည်နေ့က သကြားတစ်တန် အနိမ့်ဆုံးဈေးက ၇၂၃,၆၈၄ ကျပ်ကနေ အမြင့်ဆုံးဈေးက ၇၅၈,၇၇၁ ကျပ် ရှိပါတယ်။ **မေစုကြည်**

လွယ်ဂျယ်မှာ ဆန်ပြန်တင်ပို့ပေမဲ့ အရောင်းအဝယ်မကောင်း ဈေးကျ

ရန်ကုန်၊ ဩဂုတ် ၂၂ – ကချင်ပြည်နယ် လွယ်ဂျယ်ကနေတရုတ်နိုင်ငံဘက်ကို ဆန်တင်ပို့မှုတွေ ပြန်လည်စတင်ပေမဲ့ ယခင်ကလောက်တော့ အရောင်းအဝယ်မကောင်းဘဲ ဈေးကျနေတယ်လို့ လွယ်ဂျယ်ကုန်စည်ဒိုင်က သိရပါတယ်။

ဖန်းမော်ခရိုင် ဆန်၊ ပဲ၊ ပြောင်း၊ နှမ်းနဲ့ လယ်ယာထွက်ကုန်ပစ္စည်းကုန်စည်ဒိုင် (လွယ်ဂျယ်) ရဲ့ တွဲဖက်အထွေထွေအတွင်းရေးမှူး ဦးအောင်ကိုကိုက 'ခြောက်လပိုင်း ၁၅ရက်နေ့ကနေ ခုနစ်လပိုင်းကုန်အထိ ပိတ်ထားတာ၊ ဒီလထဲ အရောင်းအဝယ်ပြန်ဖွင့်ပေမဲ့ တရုတ်ဘက်က အဖမ်းအဆီးများတာကြောင့် ၁၀ ယွမ်လောက်ကျနေတယ်၊ အရင်ရောင်းအားနဲ့လဲ ဘာမှ မဆိုင်အောင်ကို ရောင်းအားကျနေတယ်'လို့ ပြောပါတယ်။

ဖန်းမော်မြို့ကို ရေလမ်း၊ ကုန်းလမ်းရောက်လာတဲ့ ဆန်အိတ်တွေကို တရုတ်–မြန်မာ နယ်စပ်မြို့ဖြစ်တဲ့ လွယ်ဂျယ်ကို ၁၂ ဘီး၊ ၁၀ ဘီး ကားတွေနဲ့ သယ်ဆောင်ကာ တရုတ်နိုင်ငံကို တင်ပို့ရောင်းချတာဖြစ်ပါတယ်။

တင်ပို့တဲ့ ဆန်အမျိုးအစားတွေက မော်ဘီပျော့၊ မော်ဘီမာ၊ ချင်းသုံး၊ နွေရှယ်၊ ၇၄၇၊ ဆလပ်ပျော့၊ ဆလပ်မာ၊ ၇၂၊ ငစိန်ဆန်၊ သုခ စတဲ့ ဆန်တွေဖြစ်ပြီး ဆန်ဈေးကွက်အေးနေတာကြောင့် လွယ်ဂျယ်မြို့မှာ ဆန်အိတ်ရေနှစ်သိန်းခန့်ရှိနေတယ်လို့ သိရပါတယ်။

မေစုကြည်

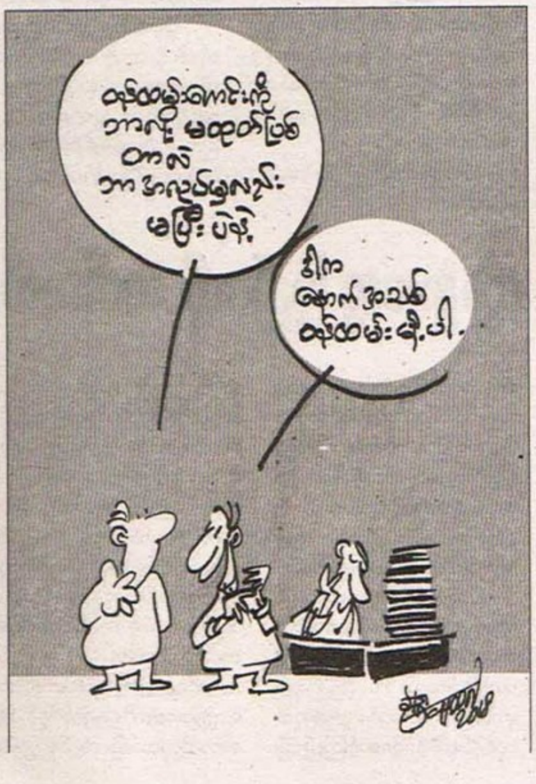

မြန်မာငွေဈေး ဆက်တိုက်ကျဆင်း

ရန်ကုန်၊ ဩဂုတ် ၂၂ – သည်တစ်ပတ်အတွင်း နယ်စပ်ငွေလဲဈေးကွက်မှာ မြန်မာကျပ်ငွေတန်ဖိုး ဆက်တိုက်ကျဆင်းနေပါတယ်။

မေစုကြည်

စဉ်	နယ်စပ်ဒေသအမည်	ရက်စွဲ						
		၁၆–၈–၁၈	၁၇–၈–၁၈	၁၈–၈–၁၈	၁၉–၈–၁၈	၂၀–၈–၁၈	၂၁–၈–၁၈	၂၂–၈–၁၈
၁။	မူဆယ် (တစ်ယွမ်)	၂၁၉ကျပ်	၂၁၇ ကျပ်	၂၁၇ကျပ်	၂၁၇ကျပ်	၂၁၅ကျပ်	၂၁၇ ကျပ်	၂၁၇ကျပ်
၂။	တမူး (တစ်ရူပီး)	၂၁.၈၁ကျပ်	၂၁.၃၄ကျပ်	၂၁.၃၄ကျပ်	၂၁.၃၄ကျပ်	၂၁.၉၂ ကျပ်	၂၁.၆၆ကျပ်	၂၁.၅၃ကျပ်
၃။	စစ်တွေ (တစ်ဒါကာ)	၁၈.၀၇ကျပ်	၁၇.၆၃ကျပ်	၁၇.၆၃ကျပ်	၁၇.၆၃ကျပ်	၁၈.၂၂ကျပ်	၁၈.၀၄ကျပ်	၁၈.၀၄ကျပ်
၄။	မြဝတီ (တစ်ဘတ်)	၄၅.၈၇ကျပ်	၄၄.၈၄ကျပ်	၄၅.၀၄ကျပ်	၄၄.၂၄ကျပ်	၄၄.၆၄ ကျပ်	၄၄.၉၄ ကျပ်	–
၅။	တာချီလိတ် (တစ်ဘတ်)	၄၄.၇၄ကျပ်	၄၄.၆၄ ကျပ်	၄၄.၉၄ကျပ်	၄၄.၄၄ကျပ်	၄၄.၆၄ ကျပ်	၄၄.၈၄ ကျပ်	၄၅.၂၄ ကျပ်

ငွေကြေးဈေးနှုန်းတွေ အချိန်နဲ့အမျှ ပြောင်းလဲနိုင်ပါတယ်။

www.burmeseclassic.com

အဆောက်အအုံရောင်းမည်၊ မော်တော်ကားဝယ်မည်

နေပြည်တော်၊ဩဂုတ် ၂၂- စီးပွားရေးလုပ်လိုသူတွေအတွက် သည်တစ်ပတ်မှာ အစိုးရက ခေါ်ယူထားတဲ့ တင်ဒါတွေရှိပါတယ်။

အခွန်အခကောက်ခံခြင်း

ရန်ကုန်မြို့တော် စည်ပင်သာယာရေးကော်မတီ၊ အခွန်ဌာန ကြီးကြပ်မှုအောက်ရှိ အောက်ဖော်ပြပါ လုပ်ငန်းတွေကို တင်ဒါစနစ်နဲ့ ဆောင်ရွက်မှာ ဖြစ်တဲ့အတွက် တင်ဒါခေါ်ယူထားပါတယ်။

လုပ်ငန်းတွေကတော့ (က) လိုင်ယာဉ်ရောင်းဝယ်ရေး စခန်း ယာဉ်ဝင်ခကောက်ခံခြင်းလုပ်ငန်း။ (ခ)သံသုမာယာဉ်ရောင်းဝယ်ရေး စခန်း ယာဉ်ဝင်ခကောက်ခံခြင်း လုပ်ငန်း။ (ဂ)နံ့သာကုန်းစက်ဘီးနှင့် ယာဉ်အပိုပစ္စည်းရောင်းဝယ်ရေးစခန်း ယာဉ်ဝင်ခကောက်ခံခြင်းလုပ်ငန်း။(ဃ)အောင်မင်္ဂလာ အဝေးပြေး ယာဉ်ရပ်နားစခန်း ယာဉ်ဝင်ခကောက်ခံခြင်း။(င) ဒဂုံဧရာအဝေးပြေးယာဉ်ရပ်နားစခန်း ယာဉ်ဝင်ခ၊ ယာဉ်ရပ်နားခ ကောက်ခံခြင်းလုပ်ငန်း။(စ)ဘုရင့်နောင်ပွဲရုံနှင့် ကုန်တင်ယာဉ်ရပ်နားစခန်း ယာဉ်ဝင်ခ၊ ယာဉ်ရပ်နားခကောက်ခံခြင်းလုပ်ငန်း။(ဆ) စော်ဘွားကြီးကုန်းပွဲရုံနှင့် ကုန်တင်ယာဉ်ရပ်နားစခန်းယာဉ်ဝင်ခ၊ ယာဉ်ရပ်နားခကောက်ခံခြင်း လုပ်ငန်း၊ (ဇ) မင်းဓမ္မလမ်း(အခွန်ဌာန ဆိုင်ခန်းဝင်း) ယာဉ်ဝင်ခ၊ ယာဉ်ရပ်နားခ ကောက်ခံခြင်း လုပ်ငန်း။ (ဈ) ကျိုက္ကဆံ ယာဉ်အပိုပစ္စည်းရောင်းဝယ်ရေးစခန်း ယာဉ်ဝင်ခ၊ ယာဉ်ရပ်နားခကောက်ခံခြင်းလုပ်ငန်း။ (ည) ဒဂုံမြောက် ယာဉ်မောင်းသင်လေ့ကျင့်ရေး စခန်း ယာဉ်ဝင်ခ၊ လေ့ကျင့်ကြေး ကောက်ခံခြင်းလုပ်ငန်း၊ (ဋ) ဘုရင့်နောင်ပွဲရုံနှင့် ကုန်တင်ယာဉ်ရပ်နားစခန်းရှိ ဆိပ်ကမ်းကပ်ခနှင့် ကုန်တင်ကုန်ချခွန် ကောက်ခံခြင်းလုပ်ငန်း၊(ဌ)ဒဂုံဧရာပွဲရုံနှင့် အဝေးပြေးယာဉ်ရပ်နားစခန်းရှိ နားနေဆောင် နားနေခကောက်ခံခြင်းလုပ်ငန်း၊ (ဍ) နံ့သာကုန်းစက်ဘီးနှင့် ယာဉ်အပိုပစ္စည်းရောင်းဝယ်ရေးစခန်း ယာယီပစ္စည်းစုပုံခကောက်ခံခြင်းလုပ်ငန်း၊ (ဎ)ကျိုက္ကဆံ ယာဉ်အပိုပစ္စည်းရောင်းဝယ်ရေးစခန်း ယာယီ စုပုံခကောက်ခံခြင်းလုပ်ငန်းနဲ့ (ဏ) ဒေးဖတ် - သရက်ပင်ချောင်းကူးတို့လုပ်ငန်းတို့ ဖြစ်ပါတယ်။

တင်ဒါပုံစံနဲ့ စည်းကမ်းချက်တွေကို ဗိုလ်တထောင်မြို့နယ်၊ ၄၆ လမ်း၊ ရန်ကုန်မြို့တော် စည်ပင်သာယာရေးကော်မတီ (၁၂) ထပ်ခွဲရုံး၊ အခွန်ဌာနမှာ ရုံးချိန်အတွင်း ဝယ်ယူနိုင်ပါတယ်။ အသေးစိတ်အချက်အလက်တွေကို သိရှိလိုပါက အခွန်ဌာနသို့ဖြစ်စေ၊ ဖုန်း ၀၉ ၅၀၅၄၂၉၁ ကို ဆက်သွယ်စုံစမ်းနိုင်တယ်လို့ သိရပါတယ်။

တင်ဒါတွေကိုတော့ ရောင်းချနေပြီဖြစ်ပါတယ်။

မြေနေရာတွေ

ရှမ်းပြည်နယ်(တောင်ပိုင်း)၊ ကလောမြို့နယ်၊ အောင်ပန်းမြို့မှ ခုနစ်မိုင်၊ ဟဲဟိုးမြို့မှ ငါးမိုင်အကွာ တောင်ကြီး-မိတ္ထီလာကားလမ်းဘေး မိုင်တိုင် (၈၈/၁)ရှိ ရုံးဝင်းကွက်၊ စိုက်ကွက်အမှတ်(၂)မြေနေရာများမှာ ပုဂ္ဂလိကနဲ့ အကျိုးတူပူးပေါင်းပြီး ဒေသဖွံ့ဖြိုးရေးလုပ်ငန်းများ ဆောင်ရွက်လိုတာကြောင့် စိတ်ပါဝင်စားတဲ့ ပုဂ္ဂလိကလုပ်ငန်းရှင်တွေကို စိတ်ဝင်စားမှုတင်ပြခြင်း လျှောက်လွှာ(EOI) ဖိတ်ခေါ်ထားပါတယ်။

ရုံးဝင်းကွက်အကျယ်ကတော့ ၈၈.၁၆ ဧက (အဆောက်အအုံများအပါ) ဖြစ်ပါတယ်။ စိုက်ကွက်အမှတ်(၂)ကတော့ ၁၂၂.၅၇ ဧကတို့ ဖြစ်ပါတယ်။ လျှောက်လွှာတွေကို စတင်ရောင်းချနေပြီ ဖြစ်ပါတယ်။ လျှောက်လွှာပိတ်မယ့်ရက်ကတော့ ဩဂုတ်လ ၃၁ ရက် ညနေ ၄း၀၀ နာရီ ဖြစ်ပါတယ်။ လျှောက်လွှာပေးသွင်းရမယ့် နေရာကတော့ ဥက္ကဋ္ဌ၊ တင်ဒါလက်ခံရေးနှင့် စိစစ်ရေးကော်မတီ၊ မြန်မာ့ဆေးဝါးလုပ်ငန်း၊ စက်မှုဝန်ကြီးဌာန၊ ရုံးအမှတ်(၃၇)၊ နေပြည်တော် ဖြစ်ပါတယ်။ အသေးစိတ်သိရှိလိုပါက စီမံရေးဌာန၊ မြန်မာ့ဆေးဝါးလုပ်ငန်း၊ စက်မှုဝန်ကြီးဌာန၊ ရုံးအမှတ် (၃၇)၊ ဖုန်း ၀၆၇-၄၀၈၃၇၀၊ ဖက်စ် ၀၆၇ ၄၀၈၁၉၅ တို့ကို ဆက်သွယ်မေးမြန်းနိုင်တယ်လို့ သိရပါတယ်။

အဆောက်အအုံအရောင်း

ရန်ကုန်တိုင်းဒေသကြီး၊ သဃ်န်းကျွန်းမြို့နယ်၊ (ဃ)ရပ်ကွက်၊ (၁၆) လုပ်သားလမ်း။ မြေတိုင်းရပ်ကွက်အမှတ် (၄၅)၊ မြေကွက်အမှတ်(၃၃/က၊ ၃၃/ခ)၊ မြေ ၁.၄၇၅ ဧကပေါ်ရှိ (အလျား ၂၃၀ ပေ၊ အနံ ၉၀ ပေ၊ အမြင့် ၂၀ပေ)အဆောက်အအုံ တစ်လုံးကို မြေအတွင်းရှိ အုတ်မြစ်ပါမကျန်အောင် ဖျက်သိမ်းပြီး လေလံတင်ရောင်းချမှာဖြစ်လို့ အိတ်ဖွင့်တင်ဒါပေးသွင်းဖို့ ဖိတ်ခေါ်ထားပါတယ်။

တင်ဒါပုံစံတွေကို ဩဂုတ်လ ၂၀ ကနေစပြီးရောင်းချနေပြီဖြစ်ပါတယ်။ရောင်းချမယ့်နေရာကတော့ ရန်ကုန်တိုင်းဒေသကြီး၊ အခွန် ဦးစီးဌာနမှူးရုံး၊ အမှတ် ၁၆၃/၁၆၇၊ ပန်းဆိုးတန်းလမ်း(အလယ်ဘလောက်)၊ ကျောက်တံတားမြို့နယ်၊ ရန်ကုန်မြို့ ဖြစ်ပါတယ်။ တင်ဒါတင်သွင်းရမယ့် နောက်ဆုံးရက်ကတော့ ဩဂုတ်လ ၂၄ ရက်ညနေ ၃း၀၀ နာရီဖြစ်ပါတယ်။

တင်ဒါဖွင့်လှစ်မယ့်နောက်ဆုံးရက်ကတော့ စက်တင်ဘာလ ၁၇ ရက်နေ့ဖြစ်ပါတယ်။ အသေးစိတ်သိရှိလိုပါက ပြည်တွင်းအခွန်များ ဦးစီးဌာန၊ ရန်ကုန်တိုင်းဒေသကြီး အခွန်ဦးစီးဌာန၊ ဖုန်း၀၁၂၅၂၅၄၃/ ၃၇၂၁၃၀၉ ကို ရုံးချိန်အတွင်း ဆက်သွယ် မေးမြန်းနိုင်တယ်လို့ သိရပါတယ်။

လိုင်စင်တွေ အရောင်း

တောင်ကြီးမြို့နယ်၊ စည်ပင်သာယာရေးကော်မတီရဲ့ ၂၀၁၈ ခုနှစ်၊ အောက်တိုဘာလ ၁ ရက်မှ ၂၀၁၉ ခုနှစ် စက်တင်ဘာလ ၃၀ ရက်နေ့အထိ တစ်နှစ်တာကာလ အတွက် အရပ်ရပ်အခွင့်အရေး လိုင်စင် ၃၅ ခုကို စိစစ်ရောင်းချသွားမှာ ဖြစ်ပါတယ်။

ရောင်းချမယ့် နေရာကတော့ မြို့တော်ခန်းမ၊ တောင်ကြီးမြို့ ဖြစ်ပါတယ်။ နေ့ရက်ကတော့ ဩဂုတ်လ ၂၈ ရက်နံနက် ၁၀း၀၀ နာရီဖြစ်ပါတယ်။ ပြည်ထောင်စု မြန်မာနိုင်ငံသား ဖြစ်ရမယ့်အပြင် လိုင်စင် စည်းကမ်းချက်များနဲ့ ညီညွတ်သူ မည်သူမဆို အရပ်ရပ်အခွင့်အရေး လိုင်စင်ဆွဲဝယ်လိုသူများဟာ လျှောက်လွှာတွေနဲ့ စည်းကမ်းချက်တွေကို ဩဂုတ်လ ၁၆ ရက်နေ့ကစပြီး ဝယ်ယူနိုင်ပြီး လျှောက်လွှာတွေကို ပြည့်စုံစွာဖြည့်စွက်ကာ ဩဂုတ်လ ၂၇ ရက်နေ့ ညနေ ၄း၀၀ နာရီ နောက်ဆုံးထားပြီး ပူးတွဲတင်ပြရမှာ ဖြစ်ပါတယ်။ မြို့နယ်စည်ပင်သာယာရေး ကော်မတီရဲ့ ဖုန်း ၀၈၁- ၂၁၂၂၁၂၀/ ၂၁၂၃၉၂၄/ ၂၁၂၂၇၄၀ တို့ကို ဆက်သွယ် မေးမြန်းနိုင်တယ်လို့ သိရပါတယ်။

ကျွန်း/သစ်မာသစ်လုံးအရောင်း

မြန်မာ့သစ်လုပ်ငန်း၊ ပြည်တွင်းရောင်းဝယ်ရေးနှင့် သစ်စက်ဌာနမှ စက်မှုကုန်ကြမ်း၊ ကျွန်း/ သစ်မာသစ်လုံး/သစ်ခွဲသားများ တန် ၉၁၁၃ ခန့်ကို မြန်မာ့သစ်လုပ်ငန်း၊ ကြို့ကုန်းသစ်တောဝင်း၊ တော်ဝင်ခန်းမ၊ အင်းစိန်မြို့နယ်၊ ရန်ကုန်တိုင်းဒေသကြီးမှာ အိတ်ဖွင့်တင်ဒါစနစ်နဲ့ ရောင်းချသွားမှာ ဖြစ်ပါတယ်။

အထူးအိတ်ဖွင့်တင်ဒါကို စက်တင်ဘာလ ၁၁ ရက်၊ ၁၂ ရက်၊ နံနက် ၈း၀၀ နာရီမှာ စတင်မှာ ဖြစ်ပါတယ်။ တိုင်းဒေသကြီး/ပြည်နယ်တွေကတော့ ရန်ကုန်တိုင်းဒေသကြီး၊ မန္တလေးတိုင်းဒေသကြီး၊ မကွေးတိုင်းဒေသကြီး၊ စစ်ကိုင်းတိုင်းဒေသကြီး၊ ပဲခူးတိုင်းဒေသကြီး(အနောက်)၊ ဧရာဝတီတိုင်းဒေသကြီး၊ တနင်္သာရီတိုင်းဒေသကြီး၊ ကချင်ပြည်နယ်၊ ကယားပြည်နယ်၊ ရှမ်းပြည်နယ်(မြောက်ပိုင်း/တောင်ပိုင်း)တို့ ဖြစ်ပါတယ်။ မြန်မာ့သစ်လုပ်ငန်း ဝက်ဘ်ဆိုက်ဖြစ်တဲ့ www. myanmatimber.com. mm မှာ ဝင်ရောက်ကြည့်ရှုနိုင်သလို ဖုန်းနံပါတ် ၀၁ - ၃၇၂၄၂၃၊ ၃၇၂၀၂၃၊ ၃၇၂၆၈၈ နဲ့ ၀၂- ၇၀၃၇၁ တို့ကို ဆက်သွယ်မေးမြန်းနိုင်တယ်လို့ သိရပါတယ်။

အကြံပေးအဖွဲ့

၂၀၁၅ ခုနှစ် ရေဘေးနဲ့ သဘာဝ ဘေးအန္တရာယ်ကြောင့် ထိခိုက်ပျက်စီးခဲ့တဲ့ အခြေခံပညာကျောင်းများ ပြန်လည်တည်ဆောက်ဖို့ ဂျပန်နိုင်ငံအစိုးရရဲ့ ထောက်ပံ့လှူဒါန်းငွေနဲ့ ပညာရေးဝန်ကြီးဌာန၊ အခြေခံပညာဦးစီးဌာနနဲ့ JICA တို့ ပူးပေါင်းပြီး ပဲခူးတိုင်းဒေသကြီး၊ ရန်ကုန်တိုင်းဒေသကြီး၊ ချင်းပြည်နယ်နဲ့ ရခိုင်ပြည်နယ်တို့ရှိ သဘာဝဘေးဒဏ်ခံရတဲ့ အခြေခံကျောင်းများကို ကျောင်းဆောင်သစ်များ ဆောက်လုပ်ခြင်းဆိုင်ရာ Procurement Processing, Tendering Processing, Surveying Processing, Quality Control စတဲ့ လုပ်ငန်းတွေ အတွက် Local Consultant Team ငှားရမ်းလိုတာကြောင့် မြန်မာနိုင်ငံသားပိုင် အသင်းအဖွဲ့ ကုမ္ပဏီများထံမှ အိတ်ဖွင့်တင်ဒါတင်သွင်းဖို့ ဖိတ်ခေါ်ထားပါတယ်။

တင်ဒါကို ဩဂုတ်လ ၂၉ ရက်နေ့အထိ ရောင်းချသွားမှာ ဖြစ်ပါတယ်။ တင်ဒါနောက်ဆုံးတင်သွင်းရမယ့်ရက်ကတော့ စက်တင်ဘာလ ၁၈ ရက်နေ့ ဖြစ်ပါတယ်။ တင်သွင်းရမယ့် နေရာကတော့ အခြေခံပညာဦးစီးဌာန၊ ရုံးအမှတ် (၁၃)၊ ပညာရေးဝန်ကြီးဌာန၊ နေပြည်တော် ဖြစ်ပါတယ်။

ဆောင်ရွက်မယ့်ဒေသတွေကတော့ (က)ပဲခူးတိုင်းဒေသကြီး၊ ပဲခူးမြို့နယ်နဲ့ လက်ပံတန်းမြို့နယ်အတွင်း၊ (ခ) ရန်ကုန်တိုင်းဒေသကြီး၊ တိုက်ကြီးမြို့နယ်နဲ့ ဒလမြို့နယ်အတွင်း၊ (ဂ)ချင်းပြည်နယ်၊ မင်းတပ်မြို့နယ်နဲ့ ဟားခါးမြို့နယ်အတွင်း၊ (ဃ) ရခိုင်ပြည်နယ်၊ စစ်တွေမြို့နယ်၊ ပုဏ္ဏားကျွန်းမြို့နယ်၊ ကျောက်တော်မြို့နယ်၊ မြောက်ဦးမြို့နယ်၊ မင်းပြားမြို့နယ်နဲ့ မြေပုံမြို့နယ်အတွင်းတို့ဖြစ်ပါတယ်။

အသေးစိတ် သိရှိလိုပါက ဖုန်း ၀၆-၇၃၄၀၇၁၅၊ ၀၆-၇၃၄၉၇-၆၉၄ ကို ရုံးချိန်အတွင်း ဆက်သွယ်နိုင်တယ်လို့ သိရပါတယ်။

စက်ပစ္စည်းအဝယ်

နေပြည်တော်၊ ပြည်သူ့ဆေးရုံကြီး(ခုတင် ၁၀၀၀)မှာ 16 Slices CT Scan နဲ့ 64 Slices CT Scan စက်နှစ်လုံးအတွက် Online UPS System(2) Units နဲ့ Surge Protection Devices(2) Units တပ်ဆင်အသုံးပြုဖို့အတွက် စက်ကိရိယာတွေကို မြန်မာကျပ်ငွေနဲ့ ဝယ်ယူမှာ ဖြစ်တဲ့အတွက် အိတ်ဖွင့်တင်ဒါခေါ်ထားပါတယ်။ တင်ဒါပုံစံတွေကို စတင်ရောင်းချနေပြီဖြစ်ပါတယ်။ တင်ဒါပိတ်မယ့်အချိန်ကတော့ စက်တင်ဘာလ ၃ ရက်နေ့ မွန်းလွဲ ၂း၀၀ နာရီ ဖြစ်ပါတယ်။ တင်ဒါဖွင့်မယ့်ရက်ကတော့ စက်တင်ဘာ ၄ ရက်နံနက် ၁၀း၀၀ နာရီ ဖြစ်ပါတယ်။ တင်ဒါဖွင့်မယ့်နေရာကတော့ အုပ်ချုပ်ရေးမှူးရုံး၊ နေပြည်တော်၊ ပြည်သူ့ဆေးရုံကြီး (ခုတင် ၁၀၀၀) ဖြစ်ပါတယ်။ ဆက်သွယ်ရမယ့် ဖုန်းနံပါတ်ကတော့ ၀၆၇၃၄၂၁၄၆၂ ဖြစ်ပါတယ်။

ကားဝယ်မည်

ကျန်းမာရေးနှင့် အားကစားဝန်ကြီးဌာန၊ ပြည်သူ့ကျန်းမာရေးဦးစီးဌာနအနေနဲ့ ခြောက်လတာ ဘဏ္ဍာနှစ် ငွေလုံးငွေရင်းအသုံးစရိတ်ဖြင့် Surveillance Vehicle (မော်တော်ကား)(4×4 diesel, left hand drive, 2500 CC and up) ဝယ်ယူဖို့ အိတ်ဖွင့်တင်ဒါခေါ်ယူထားပါတယ်။ အစိုးရ ဘယ်လောက် ဝယ်မယ်ဆိုတာတော့ ထည့်သွင်းကြေညာထားတာ မတွေ့ရပါဘူး။

တင်ဒါစည်းမျဉ်း စည်းကမ်းတွေကို ညွှန်ကြားရေးမှူး(ဝယ်ယူဖြန့်ဖြူးရေး)၊ ပြည်သူ့ကျန်းမာရေးဦးစီးဌာန၊ ရုံးအမှတ် (၄)၊ ကျန်းမာရေးနှင့် အားကစားဝန်ကြီးဌာန၊ နေပြည်တော်သို့ စုံစမ်းနိုင်တယ်လို့ သိရပါတယ်။ ဈေးနှုန်းတင်သွင်းလွှာတွေကို စတင်ရောင်းချနေပြီဖြစ်ပါတယ်။

တင်ဒါပိတ် မယ့်ရက်ကတော့ စက်တင်ဘာလ ၁၄ ရက်၊ မွန်းလွဲ ၂း၀၀ နာရီ ဖြစ်ပါတယ်။ ဆက်သွယ်ရန် ဖုန်းနံပါတ်ကတော့ ၀၆၇-၄၁၁၅၁၀ ဖြစ်ပါတယ်။

တိုက်ခန်းအရောင်း

ပုသိမ်မြို့နယ်၊ စည်ပင်သာယာရေးကော်မတီနဲ့ ချမ်းမြေ့ရွှေစင်ကုမ္ပဏီတို့ နှစ်ဦးနှစ်ဖက် အကျိုးတူပူးပေါင်းဆောင်ရွက်တဲ့ ပုသိမ်မြို့၊ ကမ်းနားလမ်း၊ အဆင့်မြင့် ကမ်းနားဈေး အဆောက်အအုံ ဆောက်လုပ်ခြင်းလုပ်ငန်းမှ စာချုပ်အရရရှိတဲ့ ဒုတိယထပ်ရှိအခန်း ၁၁ ခန်း (B-101 မှ B-121အထိ)၊ တတိယထပ်ရှိအခန်းသုံးခန်း (C-101,102,119)၊ Penthouse ရှိနှစ်ခန်း (005,007) စုစုပေါင်း ၁၆ ခန်းတို့ကို မျက်မြင်အခြေအနေအတိုင်း ရောင်းချသွားမှာဖြစ်တာကြောင့် အိတ်ဖွင့်တင်ဒါ ပေးသွင်းဖို့ ဖိတ်ခေါ်ထားပါတယ်။

တင်ဒါပုံစံရောင်းချမယ့် နေရာကတော့ ပုသိမ်မြို့နယ်၊ စည်ပင်သာယာရေးကော်မတီ၊ အစည်းအဝေးခန်းမ ဖြစ်ပါတယ်။ ပုသိမ်မြို့နယ် စည်ပင်သာယာရေးကော်မတီရုံးကို စက်တင်ဘာ ၁၄ ရက်ညနေ ၄း၀၀ နာရီနောက်ဆုံးထားတင်သွင်းရပါတယ်။ ဖုန်း ၀၄၂-၂၂၀၀၈ ကို ရုံးချိန်အတွင်း ဆက်သွယ်မေးမြန်းနိုင်ပါတယ်။

မာရီနိုင်

၂၉ ရာခိုင်နှုန်းပေးပြီး အသင့်နေထိုင်နိုင်မယ့် သဃ်န်းကျွန်းက ယူဘီစီကွန်ဒိုပြပွဲ ပြုလုပ်မည်

ရန်ကုန်၊ ဩဂုတ် ၂၂ – ညောင်တန်းလမ်း မှာ iMyanmar house က ဦးစီးကျင်းပမယ့် UBC ကွန်ဒို အရောင်းပြပွဲ ရှိပါတယ်။

UBC ကွန်ဒိုက သဃ်န်းကျွန်း ILBC ကျောင်းအနီးမှာရှိပြီး ဝယ်ယူသူတွေအနေနဲ့ အဆင်ပြေစေဖို့ ၂၉ ရာခိုင်နှုန်းပေးသွင်းပြီး အသင့်နေနိုင်မှာဖြစ်ပါတယ်။ ကျန် ၇၁ ရာခိုင်နှုန်းကို နှစ်ရှည်အရစ်ကျပေးချေသွားနိုင်မှာဖြစ်ပါတယ်။ အိမ်ခန်းနှစ်ခန်းပါဝင်ပြီး ဈေးနှုန်းက ကျပ်သိန်း ၁၁၀၀ ဖြစ်ပါတယ်။

ကွန်ဒိုကို မြေ ၀.၅၈၆ ဧက (၂၅၅၂၆ စတုရန်းပေ)ပေါ်မှာ Tower A နဲ့ Tower B ကွန်ဒိုနှစ်လုံး ဆောက်လုပ်မှာဖြစ်ပါတယ်။ UBC ကွန်ဒိုမှာ အခန်းစုစုပေါင်း ၇၂ ခန်းပါရှိပြီး အလွှာအနေနဲ့ Tower A တစ်လွှာမှာ အခန်းလေးခန်းရှိပြီး Tower B မှာတော့ တစ်လွှာမှာ အခန်းခုနစ်ခန်းရှိပါတယ်။ ဓာတ်လှေကားကို လည်း Tower A မှာ နှစ်စီးနဲ့ Tower B မှာ နှစ်စီး ထည့်သွင်းထားပါတယ်။

ခေတ်မီနှစ်ထပ်ကားပါကင်ပါရှိမှာဖြစ်ပြီး Tower A ဘက်အခြမ်းမှာ ရေကူးကန်တစ်ခုနဲ့ Tower B ဘက် အခြမ်းမှာ မီနီမတ်တစ်ခုပါဝင်ပါတယ်။ အားလပ်ချိန်တွေမှာ အပန်းဖြေနိုင်မယ့် အဆင့်မြင့်ရေကူးကန်နဲ့ အားကစားလုပ်ချင်သူတွေအတွက် အဆင့်မြင့် GYM ရှိပြီးလို အဝတ်ဝယ်နိုင်မယ့် မီနီမတ်တစ်ခု ပါရှိပါတယ်။

ခေတ်မီ လုံခြုံရေးစနစ် တပ်ဆင်ထားခြင်း၊ ၂၄ နာရီ စီစီတီဗီ စနစ်နဲ့ မီးသတ်စနစ်တွေ တပ်ဆင်ထားပါတယ်။ ဒါ့အပြင် ပြီးပြည့်စုံတဲ့ facilitity တွေ ပါဝင်ပါတယ်။

ဒါ့အပြင် လိုကေးရှင်းအနေနဲ့ UBC ကွန်ဒိုမှာ ကျိုက္ကဆံစုပါဝင်း၊ ဇေနစီးတီးမတ်၊ ရွှေပင်းမောလ်နဲ့ နီးပြီး ကျောင်းအတွက် ဆိုရင် ILBC နဲ့ YIS အနီးရှိပါတယ်။ ဈေးဝတီ၊ ယူနိုက်တက်အမရ ဘဏ်၊ ကမ္ဘောဇဘဏ် စတဲ့ ဘဏ်တွေအနီးမှာ တည်ရှိပါတယ်။ ၎င်းကွန်ဒိုကို iGreen Development & Engineering Group က ဆောက်လုပ်နေပြီး ပြည်သာယာလမ်းသွယ် ၃၊ ဇ/မြောက်ရပ်ကွက်၊ သဃ်န်းကျွန်းမြို့နယ်မှာ တည်ရှိပါတယ်။

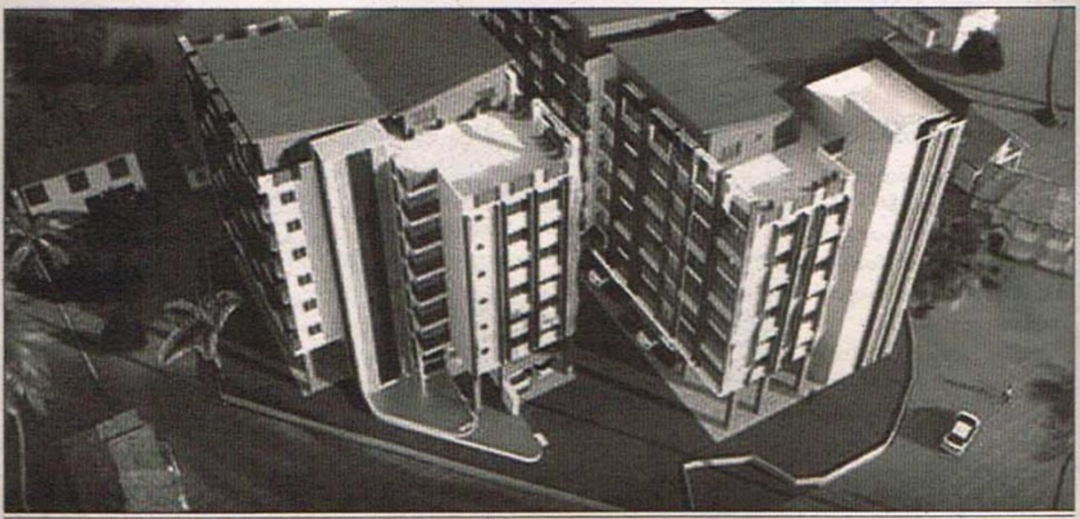

ပြည်သာယာလမ်းသွယ် ၃၊ ဇ/မြောက်ရပ်ကွက်၊ သဃ်န်းကျွန်းမြို့နယ်မှာ တည်ရှိပါတယ်။

အရောင်းပြပွဲကို ဩဂုတ် ၂၅ ရက်နဲ့ ၂၆ ရက် မနက် ၉း၀၀ နာရီက နေ ညနေ ၆း၀၀ နာရီအထိ UBC ကွန်ဒိုမှာ ကျင်းပမှာ ဖြစ်ပါတယ်။ အခန်းအရေအတွက် အနည်းငယ်သာကျန်ရှိတာကြောင့် စာရင်းပေးတက်ရောက်သူကို ဦးစားပေး ရောင်းချမှာ ဖြစ်ပါတယ်။ **မောင်**

အမွေ ခွဲဝေမှုဆိုင်ရာ မိသားစုစီမံမှု ဆိုသည်မှာ ...

ရန်ကုန်၊ ဩဂုတ် ၂၂- ပစ္စည်းရှင်မသေဆုံးမီ ပစ္စည်းရှင်နဲ့ မိသားစုဝင်တို့ရဲ့ သဘောတူညီမှုဖြင့် ပစ္စည်းရှင် သေဆုံးတဲ့အခါ အမွေပစ္စည်းတွေကို မည်ကဲ့သို့ ခွဲဝေယူကြမည်ဆိုသည့် စီမံမှု သို့မဟုတ် ပစ္စည်းရှင် ကွယ်လွန်ပြီးနောက် အမွေပစ္စည်းများကို မည်ကဲ့သို့ ခွဲဝေယူကြမည်ဆိုသော မိသားစုတစ်စုရဲ့ သဘောတူစီမံမှုကို မိသားစုစီမံမှုလို့ခေါ်ဆိုပါတယ်။

'မိသားစုစီမံမှု'ကို နှုတ်ဖြင့်စီမံခန့်ခွဲနိုင်ကြောင်း စီရင်ထုံးတွေမှာ အညီအညွတ်ပြဆိုထားပါတယ်။ စာဖြင့်ရေးသားပြီး မရွှေ့မပြောင်းနိုင်သောပစ္စည်းတွေပါဝင်ရင်မှတ်ပုံတင်ဥပဒေအရမှတ်ပုံတင်ရပါမယ်။ 'မိသားစုစီမံမှု'တွင် ပါဝင်သူများဟာ အမွေပစ္စည်း၌ 'အခွင့်အရေးရှိသူများ'ဖြစ်ရမည်။ ၎င်းအပြင် ထိုသူများသည် စီမံမှုတွင် တာဝန်ရှိစေရန်အတွက် အချင်းချင်း သဘောတူညီမှုရှိရန် လိုအပ်ပေသည်၊ အမွေဆက်ခံခွင့်မရှိသူများပါဝင်ချုပ်ဆိုထားရာ အဆိုပါ စာချုပ်သည် မိသားစု သဘောတူ အမွေခွဲဝေသည့် စာချုပ် မဖြစ်နိုင်ချေ။

> “မိသားစုစီမံမှုတွင် ပါဝင်သူများဟာ အမွေပစ္စည်း၌ အခွင့်အရေးရှိသူများ ဖြစ်ရမည်”

'မိသားစုစီမံမှု'ကို အမွေခံတို့ရဲ့ သဘောတူညီချက်ဖြင့် ပြုလုပ်ပြီး ထိုစီမံမှုအတိုင်း ပစ္စည်းများခွဲဝေပြီးဖြစ်ပါက အဆိုပါ စီမံမှုကို ဖောက်ဖျက်ခွင့်မရှိပေ၊ ထို့အပြင် အဆိုပါ စီမံမှုသည် တရားဥပဒေအရ တည်မြဲနိုင်မခြင်း မရှိဟူ၍လည်း ငြင်းဆိုခွင့်မရှိပေ။

သို့ရာတွင်မိသားစုတစ်စု၏စီမံမှုတွင် ပါဝင်သူ တစ်ဦးသည် သဘောတူညီမှုကို လွတ်လပ်စွာ ပေးခဲ့ခြင်းမဟုတ်သည့် အပြင် ပဋိညာဉ်မှာလည်းမျှတမှုလုံးဝမရှိပါကလိမ်လည်ခြင်း သို့မဟုတ် မတရားသြဇာခံရခြင်းတို့ ရှိစေကာမူအဆိုပါ 'မိသားစုစီမံမှု'ကို တရားရုံးမှ ပယ်ဖျက်ခွင့်ရှိသည်။ ဆိုခဲ့ပြီးသော အမှုမျိုးတွင် မိသားစုဝင်တစ်ဦးက ပေးသမျှယူခဲ့ပြီး၎င်း၏ ရသင့်ရထိုက်သော အစုကိုစွန့်လွှတ်ရန်နှုတ်ဖြင့် သဘောတူညီခဲ့စေကာမူ စီမံမှုသည် တည်မြဲနိုင်မခြင်းမရှိပေ။အမွေပုံကို မိသားစုစီမံမှုအရ ညှိနှိုင်းခွဲဝေယူကြရာတွင်အမွေဆိုင်အချင်းချင်းသဘောတူညီညွတ်မှုက အဓိက ဖြစ်သည်။

အမွေဆိုင်များသည် တစ်ရပ်တစ်ကျေးစီတွင် သီးခြားနေထိုင်ကြရာ၀ယ် တစ်နေရာတည်းတွင် စုစည်းဆုံတွေ့ကြရန် လွယ်ကူမည်မဟုတ်ပေ။ ထိုသို့ တညီတညွတ်တည်း စုစည်းဆုံတွေ့မှသာ မိသားစုစီမံမှု အထမြောက်မည်ဆိုလျှင် အထမြောက်သည့် မိသားစုစီမံမှု တစ်ခု ဖြစ်ရန်ခဲယဉ်းပေလိမ့်မည်။ သို့ဖြစ်၍ အမွေဆိုင်အစုံအလင် ပါဝင်ရမည် ဆိုရာတွင် ၎င်းတို့အားလုံး၏ ဆန္ဒသဘောထားများ ပါဝင်ရမည်ကို ဆိုလိုခြင်း ဖြစ်သည်ဟု ကောက်ယူသင့်သည်။ သို့ဖြစ်၍ ထိုသို့ အမွေပုံကို ညှိနှိုင်းခွဲဝေကြစဉ်က အကြောင်းကြောင်းကြောင့် ပါဝင်နိုင်ခြင်း မရှိသူကလည်း ထိုကဲ့သို့ ခွဲဝေမှုကို သဘောတူကျေနပ်သည်ဟုဆိုလျှင် အမွေဆိုင်မစုံလင်သည်ကို အကြောင်းပြု၍ မိသားစုစီမံမှုသည် ပျက်ပြယ်ရန်အကြောင်းမမြင်ပေလို့ iMyan-mar house က သိရပါတယ်။ **မောင်**

Local Consultant Team ငှားရမ်းဖို့ အိတ်ဖွင့်တင်ဒါခေါ်ယူ

ရန်ကုန်၊ ဩဂုတ် ၂၁– ၂၀၁၅ခုနှစ်၊ ရေဘေးနဲ့ သဘာဝဘေးအန္တရာယ်ကြောင့် ထိခိုက်ပျက်စီးခဲ့တဲ့ အခြေခံ ပညာကျောင်းတွေ ပြန်တည်ဆောက်ဖို့အတွက် ဂျပန်နိုင်ငံ အစိုးရရဲ့ ထောက်ပံ့လှူဒါန်းငွေနဲ့ ပညာရေးဝန်ကြီးဌာန၊အခြေခံပညာဦးစီးဌာနနဲ့ JICA တို့ ပူးပေါင်းပြီး ပဲခူးတိုင်းဒေသကြီး ရန်ကုန်တိုင်းဒေသကြီးချင်းပြည်နယ်နဲ့ ရခိုင်ပြည်နယ်တွေမှာ သဘာဝဘေး ဒဏ်ခံရတဲ့ အခြေခံပညာ ကျောင်း တွေကို ကျောင်းဆောင်သစ်တွေ ပြန်လည်ဆောက်လုပ်မှာ ဖြစ်ပါတယ်။

ကျောင်းဆောင် သစ်တွေ ဆောက်လုပ်ခြင်းဆိုင်ရာ Procurement Processing, Tendering Processing, Surveying Processing, Quality Control စတဲ့ လုပ်ငန်းတွေအတွက် Local Consultant Team ငှားရမ်းလိုတာကြောင့်မြန်မာနိုင်ငံသားပိုင်အသင်းအဖွဲ့ ကုမ္ပဏီတွေကို အိတ်ဖွင့် တင်ဒါ တင်သွင်းဖို့ ဖိတ်ခေါ် နေပါတယ်။

တင်ဒါတွေကို ၂၀၁၈ ဩဂုတ်လ ၂၁ ရက်ကနေ ၂၀၁၈ ရက် ဩဂုတ်လ ၂၉ ရက်အထိ ရောင်းချမှာဖြစ်ပါတယ်။ တင်ဒါတင်သွင်းရမယ့်နေရာကတော့ ၂၀၁၈ ခုနှစ် စက်တင်ဘာလ ၁၈ ရက်အခြေခံ ပညာဦးစီးဌာန ရုံးအမှတ်(၁၃) ပညာရေးဝန်ကြီးဌာန၊ နေပြည်တော်မှာ တင်ဒါတင်သွင်းရမှာ ဖြစ်ပါတယ်။

ဆောင်ရွက်ရမယ့် ဒေသတွေမှာ (က) ပဲခူးတိုင်းဒေသကြီး၊ ပဲခူးမြို့နယ်နဲ့ လက်ပံတန်းမြို့နယ်အတွင်း(ခ) ရန်ကုန် တိုင်းဒေသကြီး၊ တိုက်ကြီးမြို့နယ် နဲ့ ဒလမြို့နယ်အတွင်း၊ (ဂ) ချင်း ပြည်နယ်၊ မင်းတပ်မြို့နယ်နဲ့ ဟားခါး မြို့နယ်အတွင်း (ဃ) ရခိုင်ပြည်နယ်၊ စစ်တွေမြို့နယ်၊ ပုဏ္ဏားကျွန်း မြို့နယ်၊ ကျောက်တော်မြို့နယ်၊ မြောက်ဦးမြို့နယ်၊ မင်းပြားမြို့နယ်နဲ့ မြေပုံမြို့နယ် အတွင်း ဖြစ်ပါတယ်။ အသေးစိတ်ကို ဖုန်း၀၆၇၃၄၀၇၁၁၅၊ ၀၆၇၃၄၀၇၆၉၄တို့ကိုရုံးချိန်အတွင်း ဆက်သွယ်နိုင်ပါတယ်။ **မောင်**

လမ်း ဦးတိုက်အိမ်ဆိုတဲ့ အယူအဆကို ဘယ်လိုကာကွယ်မလဲ

ရန်ကုန်၊ ဩဂုတ် ၂၂ – နောက်ပိုင်းမှာ အိမ်ဆောက်တာကို ရှေးအယူအဆတွေအတိုင်း မရှောင်ကြဉ်ကြတော့ဘဲဆောက်လုပ်လာတာတွေ ရှိပါတယ်။ ရှေးအယူအဆတွေအရ T ပုံစံ လမ်းရဲ့ထိပ်မှာရှိတဲ့ အိမ်ဟာ မကောင်းဘူး၊ မနေသင့်ဘူး၊ ခိုက်တယ်လို့ မိရိုးဖလာ ယုံကြည်ခဲ့ကြပါတယ်။

ဒါတွေကို အခြေခံကျကျစဉ်းစားရင် လမ်းမကျယ်ကို ဦးတိုက်ထားတဲ့ အိမ်ဟာ Speed and Acceleration ရှိတာကြောင့် ကားတွေ၊ အရာဝတ္ထုတွေ တိုက်ရိုက်အရှိန်နဲ့ ဝင်လာနိုင်တာ ကြောင့် မကောင်းတာဖြစ်ပါတယ်။ဒါပေမဲ့ လမ်းကျဉ်းလေးထဲ ထိပ်မှာရှိတဲ့ အိမ်နဲ့ ကွေ့ဝိုက်နေတဲ့လမ်းရဲ့ထိပ်မှာရှိတဲ့ အိမ်ဟာအရှိန်နည်းတာကြောင့် လာဘ် လာဘတွေ စီးဝင်မယ်ဆိုရင် တဖြည်းဖြည်း တိုက်ရိုက်စီးဝင်စေပါတယ်။ ဒါကြောင့် အဲဒါဟာ ဒဏ္ဍာရီဆန်ဆန် မှတ်ထားသင့်တဲ့ အရာတွေမဟုတ်ဘူးလို့ Sun Myat Tun Construction က ဖော်ပြထားပါတယ်။

ဒါကြောင့် လမ်းဦးတိုက်အိမ်တွေမှာ မှန်ကို လမ်းဘက်ကို လှည့်ချိတ်ထားပြီး အယူအဆကို ကာကွယ်တာတွေလည်းရှိကြောင်းသိရပါတယ်။ **မောသင်း**

ပုသိမ်မြို့ အဆင့်မြင့်ကမ်းနားဈေးက အခန်း ၁၆ ခန်းကို မျက်မြင်အတိုင်းရောင်းချဖို့ အိတ်ဖွင့်တင်ဒါ ဖိတ်ခေါ်

ရန်ကုန်၊ ဩဂုတ် ၂၁– ပုသိမ်မြို့နယ် စည်ပင်သာယာရေးကော်မတီနဲ့ ချမ်းမြေ့ရွှေစင်ကုမ္ပဏီတို့ နှစ်ဦးနှစ်ဖက်အကျိုးတူ ပူးပေါင်းဆောင်ရွက်တဲ့ ပုသိမ်မြို့ ကမ်းနားလမ်း၊ အဆင့်မြင့် ကမ်းနားဈေးအဆောက်အအုံ ဆောက်လုပ်ခြင်းလုပ်ငန်းက စာချုပ်အရ ရရှိတဲ့ ဒုတိယထပ်အခန်း ၁၁ ခန်း (B-101 ကနေ B-121 အထိ) တတိယထပ်ရှိအခန်း သုံးခန်း (101, 102, 119) ပန့်ဟောက်စ်ရှိအခန်း နှစ်ခန်း(005, 007)စုစုပေါင်း ၁၆ ခန်းကို မျက်မြင်အခြေအနေအတိုင်း ရောင်းချသွားမှာဖြစ်ပြီး အိတ်ဖွင့်တင်ဒါ ပေးသွင်းရန် ဖိတ်ခေါ်ထားပါတယ်။

၂၀–၈–၂၀၁၈ ရက်ကနေ ၁၂–၉–၂၀၁၈ ရက်အထိ တင်ဒါပုံစံတွေကို ပုသိမ်မြို့ စည်ပင်သာယာရေးကော်မတီ အစည်းအဝေးခန်းမမှာ ရောင်းချမှာဖြစ်ပြီး ၁၄–၉–၂၀၁၈ ညနေ ၄း၀၀ နာရီအထိ တင်ဒါတင်သွင်းရမှာ ဖြစ်ပါတယ်။ တင်ဒါဖွင့်မယ့် ရက်နဲ့ နေရာကတော့ ၁၈–၉–၂၀၁၈ နံနက် ၁၀း၀၀ နာရီမှာ ပုသိမ်မြို့နယ် စည်ပင်သာယာရေးကော်မတီရုံးမှာ ဖြစ်ပြီး အသေးစိတ်ကို ဖုန်း ၀၄၂၂၂၀၀၈ ကို ရုံးချိန်အတွင်း ဆက်သွယ် မေးမြန်းနိုင်ပါတယ်။

မောင်

www.burmeseclassic.com

ရန်ကုန်နဲ့ မန္တလေးမြို့ တိုက်ခန်းကွန်ဒိုတွေရဲ့ ပြီးစီးမှုနဲ့ ငွေပေးချေမှုစနစ်

ရန်ကုန်၊ ဩဂုတ် ၂၁ – ရန်ကုန်မြို့နဲ့ မန္တလေးမြို့ရဲ့ ဆောက်လုပ်ဆဲ တိုက်ခန်းတွေရဲ့ ဆောက်လုပ်ပြီးစီးမှုနဲ့ အရစ်ကျငွေပေးချေမှုပုံစံတွေကို ဖော်ပြပေးပါမယ်။

မန္တလေးတိုင်းဒေသကြီး ချမ်းမြသာစည်မြို့နယ်ရဲ့ ရွှေဂွမ်းရုံအိမ်ရာ အဆင့်မြင့် ကြိုပွိုင့်တိုက်ခန်းတွေကို သုံးနှစ်အရစ်ကျနဲ့ ဝယ်ယူနိုင်ပါတယ်။

ရွှေဂွမ်းရုံအိမ်ရာကို Thanti Thitsar Construction က ဆောက်လုပ်ပြီး အခန်းအကျယ်တွေက ၄၂၉ စတုရန်းပေကနေ ၅၆၁ စတုရန်းပေအထိ ကျယ်ဝန်းပါတယ်။ Hall Type အမျိုးအစားဖြစ်ပြီး မြေညီထပ် ကားပါကင်ပါဝင်ပါတယ်။ အခန်းဈေးနှုန်းတွေက ပထမထပ်(မြောက်ဘက်)သိန်း ၄၀၀၊ ၄၅၀၊ ဒုတိယထပ်(မြောက်ဘက်) သိန်း ၃၇၀ နဲ့ ၄၁၀၊ တတိယထပ် (မြောက်ဘက်)သိန်း ၃၄၀ နဲ့ ၃၇၅၊ စတုတ္ထထပ်(မြောက်ဘက်) သိန်း၃၀၀နဲ့၃၃၅သိန်းဖြစ်ပါတယ်။ ပထမထပ် (တောင်ဘက်)သိန်း ၃၈၀၊ ၄၂၀၊ ဒုတိယထပ်(တောင်ဘက်)သိန်း၃၅၀၊ ၃၉၀၊ တတိယထပ် (တောင်ဘက်)သိန်း ၃၂၀၊ ၃၆၀၊ စတုတ္ထထပ် (တောင်ဘက်) သိန်း ၂၉၀၊ ၃၂၀ ဖြစ်ပါတယ်။

အာရ်စီခင်း၊ ကိုယ်ပိုင်မီတာ၊ ကိုယ်ပိုင်မော်တာ၊ ရေမီး၊ မီးဖိုခုံ၊ ဘေစင်ကြွေပြားကပ်ပါဝင်ပြီး အနီးနားထင်ရှားတဲ့နေရာတွေက ဂွမ်းရုံဈေး၊ ကျောင်း၊ ဈေးအနီးတည်ရှိပြီး စိန်ပန်းလမ်းမပေါ် တည်ရှိတာကြောင့် သွားလာရလွယ်ကူ အဆင်ပြေပါတယ်။

အမှတ်(၂၄၃)

အမှတ်၂၄၃၊ စကားဝါ Apartment ကို ၃၀ ရာခိုင်နှုန်း ပေးချေပြီး ကျန်ငွေကို ကမ္ဘောဇဘဏ် ဒါမှမဟုတ် စီဘီဘဏ်နဲ့ ချိတ်ဆက်ပြီး ငါးနှစ်အရစ်ကျနဲ့ ဝယ်ယူနိုင်ပါတယ်။

ပရောဂျက်ကို Sun Myat Tun Construction က ဆောက်လုပ်ပြီး ၂၀၁၉ ခုနှစ် ပြီးစီးမှာဖြစ်ပါတယ်။ အခန်းအကျယ်မှာ ၁၂ပေx ပေ၅၀ ကျယ်ဝန်းပြီး ကျပ်သိန်း ၂၁၀ ကနေကျပ်သိန်း ၆၅၈ သိန်း အထပ်အမြင့် ပေါ်မူတည်ပြီး ကွာခြားပါတယ်။ အမှတ် ၂၄၃ စကားဝါ ၃လမ်းနဲ့ သဒ္ဒါလမ်းထောင့် ဒေါပုံမြို့နယ်မှာ တည်ရှိပါတယ်။

Modernized Apartment

ဒေါပုံမြို့နယ်ရှိ ဗိုလ်ဆွန်ပက်လမ်းရှိ Modernized Apartment ကို ကမ္ဘောဇဘဏ်နဲ့ ချိတ်ဆက်ပြီး ဝယ်ယူနိုင်ပါတယ်။ စာချုပ်ချုပ်ဆိုတဲ့နေ့မှာ ၃၀ ရာခိုင်နှုန်းပေးသွင်းရမှာဖြစ်ပြီး မိမိယူလိုတဲ့ နှစ်ရှည်ပမာဏပေါ် မူတည်ပြီး ဆောက်လုပ်ရေးကုမ္ပဏီကို သွင်းစရာမလိုဘဲ ဘဏ်ကို အရစ်ကျပေးချေရမှာဖြစ်ပါတယ်။

Sun Myat Tun Construction က တာဝန်ယူဆောက်လုပ်မှာဖြစ်ပြီး Hall Type အမျိုးအစားဖြစ်ပါတယ်။ ရေချိုးခန်းကြမ်းခင်းနဲ့ နံရံအမြင့် ငါးပေအထိ ကြွေပြားကပ်၊ ရေချိုးခန်းအတွင်း ရေပန်းနဲ့ ရေတိုင်ကီ တပ်ဆင်ပေးထားပြီး အိမ်သာကြမ်းခင်းနဲ့ ကြွေပြားခင်းနဲ့ နံရံအမြင့် ငါးပေ ကြွေပြားကပ်ပေးခြင်း၊ အိမ်သာဘိုထိုင်တပ်ပေးခြင်း၊ သုံးပေအမြင့်မီးဖိုခုံ ပြုလုပ်ပေးခြင်း၊ မီးဖိုခုံမျက်နှာပြင်နဲ့မီးဖိုခုံနံရံသုံးပေအမြင့်အထိ ကြွေပြားကပ်ပေး၊ မီးဖိုခန်းကြမ်းခင်း ကြွေပြားခင်း၊ နံရံကပ်ဘေစင် တပ်ဆင်ပေးခြင်း၊ မြေအောက်ရေကန် ထားရှိပေးခြင်း၊ ကိုယ်ပိုင်မီတာ၊ ကိုယ်ပိုင် မော်တာ၊ စာတိုက်ပုံးပါရှိပါတယ်။ ဈေးနှုန်းတွေက ငါးလွှာ သိန်း ၂၀၀၊ သုံးလွှာ သိန်း ၂၅၀၊ နှစ်လွှာသိန်း ၂၈၀၊ တစ်လွှာ သိန်း ၅၅၀ ဖြစ်ပါတယ်။

မေသက်

Modernized Apartment

ရွှေဂွမ်းရုံအိမ်ရာ။

အဆောက်အအုံတစ်ခု၊ ဆိုင်ခန်းတစ်ခု လူကြိုက်များစေဖို့ ဆိုရင်…

ရန်ကုန်၊ ဩဂုတ် ၂၂ – အဆောက်အအုံတစ်ခု၊ ဆိုင်ခန်းတစ်ခုကိုရောင်းတော့မယ်ဆိုရင် ပေါ်လွင်ထင်ရှားနေတဲ့ အဆောက်အအုံတွေထက်လှပကျော့ရှင်းတဲ့ပုံစံဒီဇိုင်းလေးတွေကို ပိုပြီးလူကြိုက်များပါတယ်။ ဒါကြောင့် အရောင်းသွက်စေဖို့ဆိုရင် အဆောက်အအုံ၊ဆိုင်ခန်းပုံစံတစ်ခုအတွက် အပြင်အဆင်နဲ့ ဒီဇိုင်းက အရေးကြီးပါတယ်။

အောက်ခင်းကြမ်းပြင် ဒီဇိုင်းအတွက် စကျင်ကျောက်ပြားတွေကို သုံးထားပြီး စိတ်လှုပ်ရှားစရာကောင်းတဲ့ ဖန်တီးမှုကို ရရှိစေပါတယ်။ အခန်းပုံစံတွေကို မှန်လုံခန်းတွေသုံးပြီး ပြင်ဆင်ထားမှုကလည်း ညှို့သည်တွေအတွက်ဆွဲဆောင်မှုရှိစေပါတယ်။ ကျောက်ပြားတွေဟာ ဈေးဆိုင်တစ်ဆိုင်ရဲ့ ဆွဲဆောင်မှုရှိစေပါတယ်။ ကျောက်ပြားတွေဟာ ဈေးဆိုင်တစ်ဆိုင်ရဲ့ ဆွဲဆောင်မှုပုံစံရဲ့ တစ်စိတ်တစ်ပိုင်း ပါဝင်နေပြီး ဆိုင်ခန်းနေရာတစ်ခုလုံးကို ထူးခြားစေပါတယ်။

ဆိုင်ခန်းတွေရဲ့ လက်ရန်းတန်းတွေကို ကြေးဝါလက်ရန်းတန်းတွေ သုံးတာပိုလှစေပါတယ်။ တချို့ဆိုင်တွေမှာဆိုရင် အလူမီနီယံလက်ရန်းတန်းတွေ သုံးထားကြတယ်။ ဈေးသက်သာစေပေမဲ့ အကြိုက်မတွေ့တာမျိုးလည်း ရှိပါတယ်။

ဈေးဆိုင်ခန်းတွေ အရှေ့ဘက်နံရံမှာ ရေတံခွန်တွေ ဖန်တီးထားကြပါတယ်။ ဒါ့အပြင် ဆိုင်တွင်းပန်းချီကားလေးတွေကလည်း ဆိုင်ခန်းအတွက်တင့်တယ်မှုကို တစ်ထောင့်တစ်နေရာကနေ ဖြစ်ပေါ်စေပါတယ်။

ဒါ့အပြင် လူနေအိမ်တွေအတွက်လည်း ပြတင်းပေါက်တွေအကြီးကြီးတွေ ထားတာကပိုကောင်းစေပါတယ်။ မှန်တွေကို အများကြီးသုံးထားရင် ခေါင်းမူးစေနိုင်တာကြောင့် မှန်တွေကိုအလွန်အကျွံမသုံးဘဲသင့်တင့်မျှတအောင်သုံးသင့်ပါတယ်။

လူနေခန်းတွင်းအပြင်အဆင်တွေကို ဝယ်သူတွေကသိပ်ပြီးအရေးမထားတတ်ကြတာမျိုးလည်း တွေ့ရတတ်ပါတယ်။

မှန်တွေကို အလွန်အကျွံမသုံးဘဲ သင့်တင့်မျှတအောင်သုံးသင့်ပါတယ်။

> “မှန်လုံခန်းတွေ သုံးပြီး ပြင်ဆင်ထားမှုကလည်း ဆွဲဆောင်မှု ရှိစေပါတယ်”

ဝယ်ပြီးတဲ့အခါမှ ကိုယ်ကြိုက်တဲ့ ဒီဇိုင်းတွေကို ရွေးချယ်ပြီး စိတ်ကြိုက်ပြင်ဆင်ကြပါတယ်။

ဒါကြောင့် လူနေခန်းတွေအတွက် အရင်မရှိဖူးတဲ့ ဒီဇိုင်းသစ်တွေ တီထွင်ပေးပြီး ဖိမ်ကျကျနေနိုင်အောင် လုပ်နေရုံမကဘဲ ဒီဇိုင်းပုံစံရောစပ်မှု၊ အသုံးပြုတဲ့ ပစ္စည်းအနေအထားအရောင်တွေကိုလည်း လူတွေ ရွေးချယ်ဝယ်တတ်ကြကြောင့် အဆောက်အအုံတွေကို ရောင်းမယ်ဆိုရင် လှပကျော့ရှင်းနေတာကို လူကြိုက်များကြောင်းသိရပါတယ်။ **မေသက်**

မွန်ပြည်နယ် စည်ပင်အဖွဲ့ပိုင် ဈေးသုံးဈေး အဆင့်မြှင့်တင်မှုအတွက် စိတ်ဝင်စားမှု အဆိုပြုလွှာ ဖိတ်ခေါ်

ရန်ကုန်၊ ဩဂုတ် ၂၁ – မွန်ပြည်အစိုးရအဖွဲ့ စည်ပင်သာယာရေးဝန်ကြီးဌာန၊ မွန်ပြည်နယ်စည်ပင်သာယာရေးအဖွဲ့က စိတ်ဝင်စားမှု အဆိုပြုလွှာတွေ ဖိတ်ခေါ်နေပါတယ်။

မွန်ပြည်နယ်စည်ပင်သာယာရေးအဖွဲ့ ကွပ်ကဲမှုအောက် မြို့နယ်တွေမှာ စည်ပင်သာယာရေးအဖွဲ့ပိုင်ဈေး အဆင့်မြှင့်တင်တာတွေကို မွန်ပြည်နယ် အစိုးရအဖွဲ့ရဲ့ သဘောတူညီမှုအရ ဆောင်ရွက်လိုတာကြောင့် ကိုယ်ပိုင်ရင်းနှီးမြှုပ်နှံမှုနဲ့ ဆောင်ရွက်ဖို့ စိတ်ဝင်စားသူ မြန်မာနိုင်ငံသား လုပ်ငန်းရှင်တွေကို စိတ်ဝင်စားမှု အဆိုပြုလွှာတင်သွင်းဖို့ ဖိတ်ခေါ်နေပါတယ်။

အဆင့်မြှင့်မယ့်ဈေးတွေက (က) မော်လမြိုင်မြို့၊ ပန်းပဲတန်းရပ်ကွက်၊ ထားဝယ်စုဈေး ၀.၅၇၆ ဧက ကျယ်ဝန်း(ခ)၆.၄၈၄ ဧကကျယ်ဝန်းတဲ့ သထုံမြို့၊အောက်ကျင်းရပ်ကွက်မြို့မဈေး(ဂ) ၁.၁၃ ဧကကျယ်ဝန်းတဲ့ မုဒုံမြို့၊ မြို့မ(၁) ရပ်ကွက် မြို့မဈေးတို့ ဖြစ်ပါတယ်။

စိတ်ဝင်စားမှုအဆိုပြုလွှာ တင်သွင်းသူတွေမှာ ဈေးတစ်ဈေးအတွက် အဆိုပြုလျှောက်လွှာ တစ်စောင်ကို ကျပ် ၁၀,၀၀၀ နဲ့ မွန်ပြည်နယ်စည်ပင်သာယာရေး အဖွဲ့ရုံးမှာ ဝယ်ယူနိုင်ပါတယ်။ အဆိုပြုလွှာကို ၂၀၁၈ခုနှစ် ဩဂုတ်လ ၂၂ ရက် နံနက် ၉း၀၀ နာရီကနေ ညနေ ၄း၃၀ နာရီအထိ ဝယ်နိုင်ပြီး ၂၀၁၈ခုနှစ် စက်တင်ဘာလ ၂၁ ရက် ညနေ ၄း၃၀ နာရီ နောက်ဆုံးတင်သွင်းရမှာဖြစ်ပါတယ်။ တင်သွင်းရမယ့် နေရာမှာ မွန်ပြည်နယ် စည်ပင်သာယာရေးအဖွဲ့ရုံး၊ မော်လမြိုင်မှာဖြစ်ပြီး အသေးစိတ်ကို မွန်ပြည်နယ်စည်ပင်သာယာရေးအဖွဲ့ ခွဲရုံးကိုဖြစ်စေ ဖုန်း၀၉၅၂၃၂၂၅၂၊ ၀၉၄၂၀၇၀၁၉၆၀ ကို ရုံးချိန်အတွင်း မေးမြန်းစုံစမ်းနိုင်ကြောင်း မွန်ပြည်နယ် စည်ပင်သာယာရေးက သိရပါတယ်။

မေသက်

www.burmeseclassic.com

နောက်ဆုံးပေါ် အေရိုဒိုင်းနမစ်ဒီဇိုင်းနဲ့ ချက်ပလက်မာလီဘူး

ရန်ကုန်၊ ဩဂုတ် ၂၁ – အမေရိကန်ဘရန်း ချက်ပလက်ကားကုမ္ပဏီက ထုတ်လုပ်တဲ့ ၂၀၁၈ မော်ဒယ် အသစ်စက်စက် ချက်ပလက်မာလီ ဘူး (Chevrolet Malibu) ကားအမျိုးအစားဟာ နဝမ မြောက် မျိုးဆက်ဖြစ်ပြီး နောက်ဆုံးပေါ် အေရို ဒိုင်းနမစ်ဒီဇိုင်း (latest in aero-dynamie design) နဲ့ တည်ဆောက်ထားတယ်။

၂၀၁၈ မော်ဒယ်လ် Chevrolet Malibu ဟာ တည်ငြိမ်ခန့်ထည်တဲ့ အသွင်အပြင်နဲ့ ပြည့်စုံတဲ့ လုပ်ဆောင်ချက်နည်းပညာအသစ်တွေ ပါဝင်ပါတယ်။

၂၀၁၈ မော်ဒယ်လ် Chevrolet Malibu ဟာ တည်ငြိမ်ခန့်ထည်တဲ့ အသွင်အပြင်နဲ့ ပြည့်စုံတဲ့ လုပ်ဆောင်ချက် နည်းပညာအသစ်တွေ ပါဝင်ပါတယ်။ အကောင်းဆုံးလုပ်ဆောင်ချက်နည်းပညာတွေ၊ ဇိမ်ကျကျခံစားနိုင်တဲ့ လှပခမ်းနားမှုတွေကို ပိုင်ဆိုင်ရမှာဖြစ်တယ်။ ဈေးနှုန်းကတော့ အမေရိကန်ဒေါ်လာ ၅၅,၀၀၀ ရှိပြီး ဝင်ငွေခွန် အမေရိကန်ဒေါ်လာ ၃၆၀၀ ကိုတော့ ဝယ်ယူသူက ပေးဆောင်ရပါမယ်။ ရန်ကုန်ချက်ပလက်ကားအရောင်းပြခန်းကို အမှတ် ၂၄၂၊ အထက်ပုဇွန်တောင်လမ်း၊ စက်ဆန်း၊ မင်္ဂလာတောင်ညွန့်မြို့နယ်၊ ရန်ကုန်၊ ဖုန်း–၀၁၉၀၀၀၆၂၁ (လိုင်းခွဲ ၂၀၀/၂၀၂) ဆက်သွယ်နိုင်ပါတယ်။ မန္တလေးချက်ပလက်ကားအရောင်းပြခန်းကို အမှတ် ၅၁၄/၂၊ ၃၅ လမ်း၊ ချမ်းအေးသာစံ၊ မန္တလေး။ ဖုန်း– ၀၂၂–၈၃၂၀၃၆/၈၃ ကို ဆက်သွယ်နိုင်ပါတယ်။

> “ အကောင်းဆုံးလုပ်ဆောင်ချက်နည်းပညာတွေ၊ ဇိမ်ကျကျခံစားနိုင်တဲ့ လှပခမ်းနားမှုတွေကို ပိုင်ဆိုင်ရမှာဖြစ်တယ် ”

အင်ဂျင်

- 2.0 L turbo charged အင်ဂျင်ကို အသုံးပြုပါတယ်။
- မြင်းကောင်ရေအား ၂၅၀ ရှိပါတယ်။ ရုန်းအား ၃၅၃ NM ရှိတယ်။
- အော်တိုဂီယာ ခြောက်ချက်ပြောင်းလဲအသုံးပြုနိုင်တယ်။

အပြင်ပိုင်း၊ အတွင်းပိုင်း

- နှစ်ထပ်ရှဲလ်ပုံစံဖြစ်ပြီး အလယ်မှာ ချက်ပလက်ရဲ့ လိုဂိုတံဆိပ် တပ်ဆင်ထားတယ်။ ခရိုမီယမ် အနားကွပ်တွေနဲ့ ခံ့ညားလှပစေတယ်။ ရှေ့မီးလုံးတွေဟာ intellibeam system ဖြစ်လို့ အလင်းရောင်ကို အလိုအလျောက် ချိန်ညှိပြသပေးနိုင်တယ်။
- LS, LT, LTZ ဂရိတ်အမျိုးမျိုးအတွက် ၁၆ လက်မ၊ ၁၇ လက်မ၊ ၁၈ လက်မ အလွိုင်းဘီးတွေကို ကိုယ်ထည်နဲ့ လိုက်ဖက်အောင် ဒီဇိုင်းအမျိုးမျိုးနဲ့ တပ်ဆင်ထားတယ်။
- အလယ်အလတ်ဆိုက် ဆီဒန် အမျိုးအစားဖြစ်ပြီး ခေတ်မီလုံခြုံရေးစနစ်တွေ ပါရှိတယ်။
- Auto matic frant low speed collision braking စနစ်ဟာဆိုရင် ယာဉ်တိုက်မှုတွေ မဖြစ်အောင် အန္တရာယ်နဲ့ ကြုံတွေ့လာတာနဲ့ အမြန်နှုန်းကို အလိုအလျောက် လျှော့ချပြီး ဘရိတ်ဖမ်းပေးနိုင်တယ်။
- Apple carplay ဟာ ဖန်ရှင်တွေကို ရွေးချယ်တဲ့အခါ ယာဉ်မောင်းနှင်ရင်း အာရုံမထွေပြားစေဘဲ အသုံးပြုနိုင်တယ်။ ဖျော်ဖြေရေးစနစ်တွေနဲ့ ချိတ်ဆက် အသုံးပြုနိုင်တယ်။
- ရှေ့ထိုင်ခုံတွေဟာ power memoryseats တွေဖြစ်လို့ အလိုအလျောက် ချိန်ညှိနိုင်ပြီး ဓိမိစိတ်ကြိုက်အနေအထားကို မမ်မိုရီထားတယ်။
- စတီယာရင်လက်ကိုင်ဟာ multifunction steering wheel ဖြစ်တဲ့အတွက် အသံစနစ်တွေနဲ့ ဖန်ရှင်အမျိုးမျိုးကို စတီယာရင်ကနေ ထိန်းချုပ်နိုင်တယ်။ Adaptive cruise control (မိုင်နှုန်းတစ်ခု သတ်မှတ်ပြီး အလိုအလျောက် တစ်သမတ်တည်း မောင်းနှင်နိုင်တဲ့) စနစ်ကို ထိန်းချုပ်တဲ့ ခလုတ်လည်း စတီယာရင်မှာ ပါရှိတယ်။
- သော့တံမလိုဘဲ စက်နှိုးနိုင်တဲ့ keyless push start စနစ် ဖြစ်တယ်။
- ရှစ်လက်မတပ်ချ်စခရင်ပါရှိတဲ့အတွက် Chevrolet my link နဲ့ apple carplay တို့နဲ့ ချိတ်ဆက်ပြီး သီချင်းတွေ၊ ဘလူးတုနဲ့ ချိတ်ဆက်ပြီး ဖုန်းပြောတာ၊ ဖျော်ဖြေရေးအစီအစဉ်တွေ၊ ယာဉ်လမ်းကြောင်းပြစနစ်တွေ၊ သတင်းအချက်အလက်တွေ ရယူနိုင်ပြီး ဖန်ရှင်တွေကို အသံနဲ့ အမိန့်ပေးတဲ့ စနစ်နဲ့ ရွေးချယ်နိုင်တယ်။
- ကလေးတွေအတွက် လုံခြုံစိတ်ချစေတဲ့ စနစ်၊ lane keep assist with lane departure warning, forward collision alert, rear cross traffic alert, front pedestrian နဲ့ front and rear park assist with rear vision camera စတဲ့ လုံခြုံရေးစနစ်တွေ ပါရှိတယ်။

အောင်ထွန်းဦး

ဟီးနိုးမြန်မာရဲ့ အထူးပရိုမိုးရှင်း

ရန်ကုန်၊ ဩဂုတ် ၂၁ – ဂျပန်နိုင်ငံ အခြေစိုက် ဟီးနိုးကား ကုမ္ပဏီက ထုတ်လုပ်တဲ့ လုပ်ငန်းသုံးကားကြီးတွေကို ရောင်းချနေတဲ့ ဟီးနိုးမြန်မာ ဟာ Hino 700 Series SS1E ကို ဩဂုတ်လ အထူးပရိုမိုးရှင်း အနေနဲ့ ဈေးလျှော့ရောင်းချပေးနေပါတယ်။

ဟီးနိုးမြန်မာရဲ့ အရောင်းမန်နေဂျာ ကိုကျော်ဖြိုးဝေက ‘ဟီးနိုးမြန်မာက လုပ်ငန်းသုံးကားအမျိုးအစား သုံးမျိုးကို တင်သွင်းရောင်းချနေပါတယ်၊ အဲဒါတွေက 300 Series, 500 Series နဲ့ 700 series တွေဖြစ်တယ်။ အဲသည် အထဲက 700 Series SSIE လုပ်ငန်းသုံး ကားကြီးတွေကို ဩဂုတ်လ အထူးပရိုမိုးရှင်း အစီအစဉ်နဲ့ ရောင်းချပေးနေတယ်’ လို့ ပြောပါတယ်။

အဲသည့်အစီအစဉ် မှာ ဂျပန်နိုင်ငံထုတ် Hino 700 Series SS1E ကို သည်တစ်လ အတွင်း ဝယ်ယူမယ်ဆိုရင် အမေရိကန်ဒေါ်လာ တစ်သောင်းခွဲစကောင့် ဒါမှမဟုတ် ဒေါ်လာတစ်သောင်းနဲ့ ညီမျှတဲ့ ဟီးနိုးစက်ရုံလေ့လာရေး ခရီးစဉ်နဲ့ ဂျပန်နိုင်ငံ...ို ...ည်ပတ်လို့ရတဲ့ ခရီးစဉ်တွေကို စီစဉ်ပေးသွားမှာဖြစ်တယ်။

ဈေးနှုန်းနဲ့ အသေးစိတ်အချက်အလက်တွေကို ဖုန်း ၀၉၇၉၅ ၉၀၉၁၈၅ ကိုဆက် သွယ်မေးမြန်းနိုင်ပါတယ်။

ဟီးနိုး ရန်ကုန်ကားအရောင်းပြခန်းကို အကွက် ၈၊ အမှတ် ၃ လမ်းမကြီး လှည်းကူးမြို့နယ် မှာ ဖွင့်လှစ်ထားပြီး မန္တလေးကား အရောင်းပြခန်းကို အမှတ် G1 -B2 ရန်ကုန်–မန္တလေး လမ်းမကြီး စံပြလမ်းနဲ့ သခင်ဖိုးလှကြီးလမ်းစက်မှုဇုန်(၁) ပြည်ကြီးတံခွန်မြို့နယ်မှာ ဖွင့်လှစ်ထားပါတယ်။ **အောင်ထွန်းဦး**

ဘရန်းနယူး ကားဈေးနှုန်းများ

စဉ်	ကားအမျိုးအစား	မော်ဒယ်	ဈေးနှုန်း
			(ကျပ်သိန်း)
၁။	နစ်ဆန်း Sunny(1.5L, CVTC, အော်တိုဘက်တင်မရာ၊ SL)	၂၀၁၈	၂၇၃
၂။	နစ်ဆန်း Sunny(1.5L, CVTC, အော်တိုဘက်တင်မရာ၊ SV)	၂၀၁၈	၂၄၃
၃။	နစ်ဆန်း X Trail(2.5L, ဖိုးဝှီး၊ ပစ္စည်းခုံ)	၂၀၁၈	၁၀၃၆
၄။	ကီယာ Sorento GT(2.2L, ဒီဇယ်၊ Apple Car Display)	၂၀၁၈	၉၆၉
၅။	ကီယာ Optima GT(2.4L, DOHC, GT LINE, Cruise Control)	၂၀၁၈	၇၇၆
၆။	ဂျီအေစီ GM8(2.0L, MPV, TPMS, Bluetooth Hands Free)	၂၀၁၈	၁၀၄၃
၇။	Peogeot 3008(1.6L, THP; iCockpit, SUV; Active Safety Brake)	၂၀၁၇	၁၀၄၀
၈။	Peogeot 508 (1.6L, THP; JET Fighter Concept, Push Start)	၂၀၁၇	၉၆၄
၉။	Peogeot 5008 (1.6L THP; Advanced Grip Control)	၂၀၁၇	၁၁၇၀
၁၀။	မာစီးဒီး–ဘင့်ဇ် S Class (3.0L, Twin Turbo, Keyless Go)	၂၀၁၈	၅၆၆၂
၁၁။	ဒေါင်ဖန်း AX7 (2.0L, SUV, Cruise Control, စတီယာရင်ဇော်လျှော့)	၂၀၁၈	၄၉၇
၁၂။	တိုယိုတာ Rush (1.5L; DOHC၊ ခုနစ်ယောက်စီး၊ SUV)	၂၀၁၈	၄၂၆
၁၃။	တိုယိုတာ Camry (2.5L; Pre-Collision System, Lane Departure)	၂၀၁၈	၈၀၅
၁၄။	တိုယိုတာ Vios (1.3L, DOHC, Dual VVTi, G grade)	၂၀၁၈	၃၂၆
၁၅။	တိုယိုတာ Vios (1.3L, DOHC, Dual VVTi, J grade)	၂၀၁၈	၂၇၂
၁၆။	ဟွန်ဒေး Tucson(R2.0CRD, ဒီဇယ်၊ မော်တော်ကားပွတ်စက်တွေးပိုး)	၂၀၁၈	၆၀၀
၁၇။	မာစီးဒီး–ဘင့်ဇ် GLC 250 (2.0L, PRE SAFE, Keyless Go)	၂၀၁၈	၂၃၁၁
၁၈။	ဗော်လ်ဗို V40 T3 (1.5L, Side Impact Protection, City safety)	၂၀၁၈	၇၉၀
၁၉။	ဗော်လ်ဗို XC 60 (2.0L, Turbocharged, Pilot Assist SUV)	၂၀၁၈	၁၇၁၅
၂၀။	ဗော်လ်ဗို XC 40 (2.0L, Turbocharged, Premium small SUV, T5)	၂၀၁၈	၁၄၁၇

ကားရဲ့အတွင်းခန်းပစ္စည်းကွဲပြားမှုအလိုက် တန်ဖိုးအပြောင်းအလဲရှိနိုင်ပါတယ်။

အောင်ထွန်းဦး

အစ်ဆူဇူးလုပ်ငန်းသုံးကားကြီးတွေလည်း ပရိုမိုးရှင်းရှိတယ်

ရန်ကုန်၊ ဩဂုတ် ၂၁ – ဂျပန်အခြေစိုက် အစ်ဆူဇူးကားကုမ္ပဏီက ထုတ်လုပ်တဲ့လုပ်ငန်းသုံးကားသစ်ကြီးတွေကို အစ်ဆူဇူးရဲ့တရားဝင်ကိုယ်စားလှယ်ဖြစ်တဲ့ Compass Auto Showroom က အထူးပရိုမိုးရှင်းအစီအစဉ်တွေနဲ့ ရောင်းချပေးနေပါတယ်။

လုပ်ငန်းသုံးကားသစ်ကြီးတွေကို အထူးပရိုမိုးရှင်းအစီအစဉ်တွေနဲ့ ရောင်းချပေးနေပါတယ်။

ပရိုမိုးရှင်းကာလကတော့ ဩဂုတ်လ ၁ ရက်ကနေ လာမယ့် စက်တင်ဘာ ၁၆ ရက်အတွင်း ဖြစ်ပါတယ်။ ပထမဆုံးဝယ်ယူတဲ့အယောက် ၂၀ အတွက် ပရိုမိုးရှင်းအစီအစဉ်လည်း ပါဝင်ပါတယ်။ ပရိုမိုးရှင်းနဲ့ရောင်းချပေးမယ့် လုပ်ငန်းသုံးထရပ်ကားသစ်တွေရဲ့ဈေးနှုန်းကတော့ အမေရိကန်ဒေါ်လာ ၁၇,၉၀၀ က စတင်ပါတယ်။

အရစ်ကျစနစ်နဲ့လည်း ဝယ်ယူနိုင်ပါတယ်။ ဝယ်ယူသူတွေအနေနဲ့ လက်ဆောင် ကျပ်တစ်သိန်းတန် ဘောင်ချာနဲ့ လောင်စာဆီဖြည့်ဖို့ ကျပ်တစ်သိန်းတန်ကူပွန် အပြင် one year free service maintenance (Including spare parts) စပယ်ယာပတ်အပါအဝင် တစ်နှစ်ဆားဗစ်အခမဲ့ဝန်ဆောင်မှု ပေးမှာဖြစ်တယ်။

ISUZU ကားတွေအတွက် လိုအပ်တဲ့ genuine parts တွေကိုလည်း ISUZU authorized service center တစ်ခုဖြစ်တဲ့ Compass auto service center မှာ ဝယ်ယူလို့ရပါပြီ။ ဆားဗစ်ပိုင်းမှာလည်း အတွေ့အကြုံရှိတဲ့ မက္ကင်းနစ်တွေ၊ ကျွမ်းကျင်ပညာရှင်တွေနဲ့ ဖွဲ့စည်းထားတယ်။

တာရှည်ခံအောင်ထားနိုင်ဖို့အတွက်ဆိုရင် ISUZU F series ထဲက freezer box ကို ရွေးချယ်နိုင်တယ်။ Class 6 medium duty trucks ဖြစ်ပြီး ဆလင်ဒါလေးလုံး ထိုးဒီဇယ်အင်ဂျင်ဖြစ်တယ်။ မန်နျူရယ်ဂီယာခြောက်ချက် ပြောင်းလဲအသုံးပြုနိုင်တယ်။ ဘရန်းနယူးကားသစ်ဖြစ်ပြီး အာမခံ ငါးနှစ် ဒါမှမဟုတ် ကီလိုတစ်သိန်းရရှိပါမယ်။

အဲဒါအပြင် heavy duty truck, light duty truck, tractor head, dump truck, traker, dry van/ freezer နဲ့ craig truck တွေကို ဝယ်ယူနိုင်ပါတယ်။ Compass Auto ကို အမှတ် ၁/၃၊ ရန်ကုန်တိုးချဲ့စက်မှုဇုန်(၁)မင်္ဂလာဒုံမှာဖွင့်လှစ်ထားပြီး ဖုန်း– ၀၉၄၄ ၈၃၆၈၉၈၆ ကို ဆက်သွယ်နိုင်ပါတယ်။

အောင်ထွန်းဦး

www.burmeseclassic.com

အရောင်းအဝယ်အေးတယ်ဆိုပေမဲ့ အမှန်တကယ် ကားလိုအပ်နေတဲ့ သူတွေနဲ့ အဝယ်ကတော့ ရှိနေပါတယ်။

တစ်ပတ်အတွင်း ကားဈေးနှုန်းများ

စဉ်	ကားအမျိုးအစား	မော်ဒယ်၊ အက္ခရာ	ဈေးနှုန်း (ကျပ်သိန်း)
၁။	ဘင်ဂတ် (တူးပွိုင့်ဖိုး၊အော်တိုဗီ၊ဘက်ကင်မရာ၊ပွတ်ရှိုစတက်၊ရန်ကုန်)	၂၀၁၂/စတီ	၆၈၀
၂။	အယ်လ်ဖတ် (သရီးပွိုင့်နီးရိုး၊ အမ်ဇက်၊ ပါဝါနှစ်ချပ်၊ 5.1sound system၊ ရန်ကုန်)	၂၀၀၃/4N	၄၇၅
၃။	ကရောင်း (သရီးပွိုင့်နီးရိုး၊ ဂျီဂရိတ်၊အော်တိုဗီ၊ရှိုင်ရယ်ဆလွန်း၊ရန်ကုန်)	၂၀၀၉/7L	၆၅၀
၄။	ကရောင်း (တူးပွိုင့်နီးရိုး၊အော်တိုဗီ၊ဂျယ်လီလီမိတက်၊ ရန်ကုန်)	၂၀၀၃/4K	၂၅၀
၅။	ဝှစ်ရှ် (တူးပွိုင့်အိတ်၊ အိက်စ်ဂရိတ်၊ အော်တိုဗီ၊ ရန်ကုန်)	၂၀၁၁/စတီ	၃၂၀
၆။	ကလူဂါ (တူးပွိုင့်ဖိုး၊တူးဝိုး၊အောက်တိုဗီ၊ဘက်ကင်မရာ၊ ရန်ကုန်)	၂၀၀၂/7F	၂၉၂
၇။	ဘင်ဂတ် (တူးပွိုင့်ဖိုး၊တူးဝိုး၊ပွတ်ရှိုစတက်၊ အနက်၊ရန်ကုန်)	၂၀၀၈/9M	၄၇၀
၈။	အာရ်ဗီအာရ် (ဝမ်းပွိုင့်အိတ်၊အမ်အိတ်စ်ဂရိတ်၊ပုလဲဖြူ၊ရန်ကုန်)	၂၀၁၁/စတီ	၃၉၅
၉။	ဆာ့ဗ် (တူးပွိုင့်ဆဲဗင်း၊အက်စ်အက်စ်အာရ်အိတ်စ်၊ လီမိတက်၊ပုလဲဖြူ၊ ရန်ကုန်)	၂၀၀၆/1N	၆၆၅
၁၀။	ဟာရီယာ (တူးပွိုင့်တူး၊ တူးဝိုး၊ အက်စ်ပက်ကေ့စ်၊ အနက်၊ ရန်ကုန်)	၁၉၉၉/7D	၂၂၅
၁၁။	ဖစ် (ဝမ်းပွိုင့်သရီး၊Shuttle၊စမတ်ကီး၊တီဗီ၊ဘက်ကင်မရာ၊ရန်ကုန်)	၂၀၁၃/7P	၃၂၃
၁၂။	ဖစ် (ဝမ်းပွိုင့်သရီး၊ကီဒီဝမ်း၊တီဗီ၊ဘက်ကင်မရာ၊ ငွေမင်၊ရန်ကုန်)	၂၀၀၇/3E	၁၂၇
၁၃။	အင်ဆိုက် (ဝမ်းပွိုင့်သရီး၊ဟိုက်ဘရစ်၊ဘက်ကင်မရာ၊အယ်လ်၊စမတ်၊ရန်ကုန်)	၂၀၀၉/2J	၂၀၃
၁၄။	စီဗစ် (ဝမ်းပွိုင့်သရီး၊ အမ်အိတ်စ်ဂရိတ်၊ ဘက်ကင်မရာ၊ရန်ကုန်)	၂၀၀၇/3G	၁၆၅
၁၅။	ဗီလ်ဒါ (ဝမ်းပွိုင့်အိတ်၊ အက်စ်ဂျီဂရိတ်၊ စမတ်ကီး၊ပွတ်ရှိုစတက်၊ရန်ကုန်)	၂၀၁၀/7K	၂၃၉
၁၆။	ရက်တစ် (ဝမ်းပွိုင့်သရီး၊ဘက်မှန်မီးခြောက်၊ ရန်ကုန်)	၂၀၀၇/2E	၁၃၃
၁၇။	ဗစ်စ် (ဝမ်းပွိုင့်သရီး၊အိတ်စ်ဂရိတ်၊တီဗီ၊ ရန်ကုန်လိုင်စင်)	၂၀၁၂/9E	၁၅၉
၁၈။	စီအာရ်ဗီ (တူးပွိုင့်နီးရိုး၊တူးဝိုး၊စမတ်ကီး၊တီဗီ၊ဘက်ကင်မရာ၊ ရန်ကုန်)	၂၀၁၂/စတီ	၆၂၀
၁၉။	ရွှေငါး (တူးပွိုင့်နီးရိုး၊ရိုဂါးလီးယားရပ်ပြောင်း၊ ပုလဲဖြူ၊ရန်ကုန်)	၂၀၀၃/2J	၂၇၀
၂၀။	ကယ်လ်ဒီးနား (တူးပွိုင့်နီးရိုး၊ ဇက်တီ၊တီဗီ၊ဘက်ကင်မရာ၊ ပုလဲဖြူ)	၂၀၀၃/7D	၁၈၃
၂၁။	ဒီမီယို (ဝမ်းပွိုင့်သရီး၊ တီဗီ၊ဘက်ကင်မရာ၊အနက်၊ ရန်ကုန်)	၂၀၁၂/3H	၁၅၈
၂၂။	ပရိုဘောက်စ် (ဝမ်းပွိုင့်ဖိုက်ဆာ့ဆိဒ်၊ ယူအယ်လ်၊ ရန်ကုန်)	၂၀၀၈/9D	၁၅၅
၂၃။	ပရိုဘောက်စ် (ဝမ်းပွိုင့်သရီး၊ ဒီအိတ်စ်၊ ပါဝါတစ်ပေါက်၊ ရန်ကုန်)	၂၀၁၀/2L	၁၉၀
၂၄။	ဘယ်လ်တာ (ဝမ်းပွိုင့်သရီး၊ ကီး၊စမတ်၊ ပွတ်စတက်၊ မွန္တလေး)	၂၀၀၇/3E	၁၈၈
၂၅။	အစ်ပဆမ် (တူးပွိုင့်ဖိုး၊ ယူဂရိတ်၊ ရှေ့နောက်ကင်မရာ၊ ရန်ကုန်)	၂၀၀၄/2N	၃၄၅
၂၆။	ရေ့ဗ်ဖိုး (တူးပွိုင့်နီးရိုး၊ဖိုးဝိုး၊ အနက်၊တီဗီ၊ဘက်ကင်မရာ၊ရန်ကုန်)	၂၀၀၂/2G	၂၂၅
၂၇။	အေဒီဗင် (ဝမ်းပွိုင့်သရီး၊ တီဗီ၊ ဘက်ကင်မရာ၊ရန်ကုန်)	၂၀၀၉/5I	၁၃၃
၂၈။	ရွှေငါး (မှာ့စ်တူး၊ တူးပွိုင့်ဖိုက်၊ ဘက်ကင်မရာ၊ ကီး၊ ရန်ကုန်)	၂၀၀၂/6F	၁၇၃
၂၉။	Jinbel Haise (တူးပွိုင့်ဖိုက်၊ ဒီဇယ်၊ ၁၅ ယောက်စီး၊ မန္တလေး၊ နံပါတ်အစိ)	၂၀၁၅/9J	၂၂၇
၃၀။	တိုယိုတာဟိုက်အေ့စ် (တူးပွိုင့်ဆဲဗင်း၊ ၁၅ ယောက်စီး၊ ဒီဇယ်၊ပဲခူး)	၂၀၀၇/စတီ	၃၇၅

ကားအရည်အသွေးကို လိုက်၍ တန်ဖိုးပြောင်းလဲနိုင်ပါသည်။

အောင်ထွန်းဦး

ကားဈေးကွက် အရောင်းအဝယ် ပုံမှန်

> "လက်ရှိမှာ ယာဉ်စစ်ဆေးရတာတွေကိုလည်း ပုံမှန်ကျော်လွှားနိုင်ပြီဖြစ်လို့ နံပါတ်ထွက်ပြီးသား ကားလေးတွေ ပုံမှန် အရောင်းအဝယ် ပြန်ရှိလာတယ်"

ရန်ကုန်၊ ဩဂုတ် ၂၁- အခုတစ်ပတ်အတွင်း အမေရိကန်ဒေါ်လာဈေး အမြင့်ဆုံးတက်ပြီးနောက်ပိုင်း ပုံမှန်လေးတော့ ကားအရောင်းအဝယ် ရှိတယ်လို့ သိရတယ်။

သီရိမင်္ဂလာကားရောင်းဝယ်ရေးစခန်းက ဝါရင့်ဝယ်ရောင်း ကိုအောင်ကျော်ထွန်းက 'ဒီတစ်ပတ်ကတော့ ပိုနေမြဲ ကျားနေမြဲ ပုံမှန်လေးတော့ အရောင်းအဝယ် ရှိတယ်၊ ဈေးကွက်နည်းနည်းအေးတယ်ဆိုပေမဲ့ လုံးဝ မရောင်းရတာတော့လဲ မဟုတ်ပါဘူး' လို့ပြောတယ်။

အရောင်းအဝယ်ဖြစ်တာတွေ

ဒေါ်လာဈေးတက်လည်း ဂျပန်ညာမောင်းတစ်ပတ်ရစ်ကားဟောင်းလေးတွေကတော့ ဈေးလိုက်မတက်နိုင်ပါဘူး။ ကားတွေက သွင်းထားတာကြာပြီဆိုတော့ ဒေါ်လာဈေးတက်တာနဲ့ သိပ်မပတ်သက်ပါဘူး။ တစ်ပတ်ရစ်ကားဟောင်းဈေးတွေက တက်သင့်သလောက်လည်း တက်ထားပြီးပြီဆိုတော့ သည့်ထက် ဆွဲတင်လို့လည်း မရတော့ပါဘူး။

အခုတစ်ပတ်အတွင်း အရောင်းအဝယ်ဖြစ်တာတွေက တိုယိုတာဗစ်ဇ်ရုပ်ပြောင်း ၂၀၁၁ မော်ဒယ်လ် M နံပါတ်ကို ကျပ် ၁၅၅ သိန်း၊ နစ်ဆန်းအေဒီဗင်ပွိုင့်သရီး G နံပါတ် ကျပ်၁၃၅ သိန်း၊ စီအာရ်ဗီ ၂၀၁၂ မော် ဒယ်လ် ကျပ်သိန်း ၆၃၀ နဲ့ ဟွန်ဒါဖစ် အယ်လ်ဂရိတ် F နံပါတ် ၂၀၁၀ မော်ဒယ်လ် ကျပ်၁၆၃သိန်းတို့ဖြစ်တယ်။

စတီနံပါတ်တွေ

ဘရန်းနယူးနဲ့ စတီနံပါတ်ကားတွေကတော့ အမေရိကန် ဒေါ်လာဈေးတက်တော့ အခွန်နှုန်းတွေ မြင့်တက်သွားသလို သယ်ယူစရိတ်တွေ မြင့်တက်သွားတယ်။ အဲဒါကြောင့် ကားသစ်ဈေးနှုန်းတွေ မြင့်တက်နေပြီး အရောင်းအဝယ်အေးနေပါတယ်။

နယ်အချို့မှာ ရေကြီးရေလျှံတဲ့ ပြဿနာတွေကြောင့် နယ်ဝက်လက်တွေ အဆင်းနည်းပြီး ကားဈေးကွက်အေးနေခဲ့ပါတယ်။ ရန်ကုန်လိုင်စင်ချထားမပေးတော့တာရယ်၊ ရန်ကုန်က ဝယ်လက်အများစုက ဝယ်သင့်သလောက် ဝယ်ထားပြီးကြတာရယ်ကြောင့် ရန်ကုန်ဝယ်လက်တွေ ကားအဝယ်ပါးပြီး နယ်ဝယ်လက်ကို အားထားရောင်းချနေရတာပါ။အဲဒါကြောင့် နယ်ဝယ်လက်အဆင်းနည်းရင် ကားဈေးကွက်အေးပါတယ်။

လက်ရှိမှာ ယာဉ်စစ်ဆေးရတာတွေကိုလည်း ပုံမှန်ကျော်လွှားနိုင်ပြီဖြစ်လို့ နံပါတ်ထွက်ပြီးသား ကားလေးတွေ ပုံမှန်အရောင်းအဝယ် ပြန်ရှိလာတယ်။ ဝယ်ရောင်းတွေဘက်ကလည်း မိမိရောင်းမယ့်ကားကို အာမခံနိုင်အောင် ကြိုတင်စစ်ဆေးမှုတွေ ပြုလုပ်လာပါတယ်။

လက်ရှိမှာ ကားအရောင်းအဝယ် အေးတယ်ဆိုပေမဲ့ အမှန်တကယ် ကားလိုအပ်နေတဲ့ သူတွေနဲ့ အဝယ်ကတော့ ရှိနေပါတယ်။ ကျပ်သိန်း ၂၀၀ အောက်ကားလေးတွေ အရောင်းအဝယ်ဖြစ်တာ များပါတယ်။

ရန်ကုန်လိုင်စင်လည်းရပြီး ငါးနှစ်အရစ်ကျစနစ်နဲ့လည်း ဝယ်ယူနိုင်တဲ့ SKD/CKD ကားလေးတွေကတော့ ဒေါ်လာဈေးတက်လည်း ရောင်းချနေရဆဲဖြစ်တယ်။

YVQC စနစ်နဲ့ ရန်ကုန်လိုင်စင်ချထားပေးမယ့် အစီအစဉ်ကလည်း ထွက်ရှိမလာတဲ့အတွက် ဘရန်းနယူးကားသစ်တွေ အရောင်းအဝယ် အေးနေပါတယ်။ အဲဒါကြောင့် ဘရန်းနယူးကားအရောင်းပြခန်းတွေဟာ ပရိုမိုးရှင်းအမျိုးမျိုးနဲ့ ရောင်းအားမြှင့်တင်နေကြတာကိုလည်း တွေ့ရပါတယ်။ ဘရန်းနယူးကားနဲ့ စတီနံပါတ်ကားတွေ အရောင်းအဝယ်အေးနေတာကြောင့် ကျပ်သိန်း ၁၃၀ မှာ ဈေးမာနေခဲ့တဲ့ ရန်ကုန်လိုင်စင် သက်တမ်းနှစ် ၂၀ အမည်ပေါက်စလစ်တစ်စောင်ရဲ့ ဈေးနှုန်းဟာ ကျပ် ၁၂၅ သိန်းဝန်းကျင်ဖြစ်လာပြီး စလစ်အပ်ကားရဲ့ဈေးနှုန်းဟာ ကျပ် ၁၁၇ သိန်း/၁၁၈ သိန်း ဝန်းကျင်မှာ ဈေးငြိမ်နေပါတယ်။ ဝယ်ရောင်းတွေအနေနဲ့ ရောင်းပြီးရင်ပစ္စည်းရှာဖို့ ခက်ခဲလာသလို လက်ထဲရောက်လာရင်လည်း ပြန်ထွက်အောင် ရောင်းရတာ ခက်ခဲလာတယ်။ အဝယ်ကျပ် အရောင်းကျပ် ခပ်ကျပ်ကျပ် ကားဈေးကွက်ဖြစ်နေတယ်လို့ ကားဝယ်ရောင်းတွေက ဆိုတယ်။

အောင်ထွန်းဦး

ဘရန်းနယူးကားအရောင်းပြခန်းတွေရဲ့ မိုးရာသီပရိုမိုးရှင်း

ရန်ကုန်၊ ဩဂုတ် ၂၁- တောင်ကိုရီးယားအခြေစိုက် ဟွန်ဒေးကားကုမ္ပဏီက ထုတ်လုပ်တဲ့ကားတွေကို တရားဝင် တင်သွင်းရောင်းချနေတဲ့ ဟွန်ဒေးမော်တော်မြန်မာက မိုးရာသီအထူးပရိုမိုးရှင်းအစီအစဉ်တွေနဲ့ ရောင်းချပါတယ်။

Grand i 10 ဆလွန်းကားအမျိုးအစားကို အမေရိကန်ဒေါ်လာ ၁၂၀၀ ဈေးလျှော့ရောင်းချမှာဖြစ်သလို Creta အက်စ်ယူဗီကားအမျိုးအစားကိုလည်း အမေရိကန်ဒေါ်လာ ၁၈၀၀ အထိ ဈေးလျှော့ရောင်းချပေးမှာဖြစ်တယ်။အဲဒါအပြင်နှစ်နှစ်အရစ်ကျစနစ်နဲ့ဝယ်ယူမယ်ဆိုရင် အတိုးလုံးဝပေးစရာမလိုဘဲ လက်ငင်းအနေနဲ့ ကားတန်ဖိုးရဲ့ ၄၀ ရာခိုင်နှုန်းပေးချေရပါမယ်။

ပရိုမိုးရှင်းကာလဟာ အခုဩဂုတ်လ ၁၄ ရက်ကနေ လာမယ့် စက်တင်ဘာ ၃၀ ရက်နေ့အထိဖြစ်တယ်။ ဖုန်း – ၀၉ ၄၂၁၀၀၂၀၅၁ ကို ဆက်သွယ်နိုင်ပါတယ်။ ဟွန်ဒေး Grand i 10 ရဲ့တန်ဖိုးက အမေရိကန်ဒေါ်လာ ၁၉,၅၀၀ ရှိပြီး ပရိုမိုးရှင်းကာလမှာ အမေရိကန်ဒေါ်လာ ၁၈,၃၀၀ နဲ့ ရောင်းချပေးမှာဖြစ်တယ်။ ဟွန်ဒေး Creta ရဲ့ မူလဈေးနှုန်းဟာ အမေရိကန်ဒေါ်လာ ၃၁,၈၀၀ ရှိပြီး ပရိုမိုးရှင်းကာလမှာ အမေရိကန် ဒေါ်လာ ၃၀,၀၀၀ နဲ့ ရောင်းချပေးမှာဖြစ်တယ်။

တိုယိုတာရီဗို

တိုယိုတာ မြန်မာကလည်း ၂၀၁၈ မော်ဒယ်လ်တိုယိုတာရီဗို အသစ်စက်စက်ကားတွေကို မိတ်ဆက်ထားပါတယ်။ လုပ်ငန်းသုံးအတွက် ကြိုက်နှစ်သက်ကြတဲ့ Revo ကား ၂၀၁၈ မော်ဒယ်လ်ကို ကားတန်ဖိုးရဲ့ ၁၅ ရာခိုင်နှုန်း လက်ငင်းပေးပြီး Toyota Aye and Sons မှာ ဝယ်ယူလို့ရပါတယ်။

IMV Series 2018 မော်ဒယ်လ်ရဲ့ ဈေးနှုန်းတွေကတော့ ဒယ်ဘယ်ကပ်အော်တို G ဂရိတ်ဆိုရင် အမေရိကန် ဒေါ်လာ ၄၈,၆၀၀၊ ဒယ်ဘယ်ကပ်အော်တို E ဂရိတ်ဆိုရင် အမေရိကန်ဒေါ်လာ ၄၅,၃၀၀၊ ဒယ်ဘယ်ကပ် မန်နျူရယ်ကတော့ အမေရိကန်ဒေါ်လာ ၃၈,၀၀၀၊ ဆင်ဂယ်ကပ်ဆိုရင် အမေရိကန်ဒေါ်လာ ၁၉,၀၀၀ နဲ့ အိက်စ်ထရာကပ်ဆိုရင်တော့ အမေရိကန်ဒေါ်လာ ၂၈,၃၀၀ ရှိပါတယ်။ ဝင်ငွေခွန်ကိုတော့ ဝယ်သူက ပေးဆောင်ရပါမယ်။

Peugeot Myanmar

ပြင်သစ်နိုင်ငံရဲ့ ထင်ရှားကျော်ကြားတဲ့ အမှတ်တံဆိပ် Peugeot က ထုတ်လုပ်တဲ့ New Peugeot Luxury SUV 3008 နဲ့ 5008 ကားသစ်တွေကို Peugeot Myanmar က စတင်မိတ်ဆက်မှာဖြစ်တယ်။

ဩဂုတ်လ ၂၅ ရက်နေ့ကနေ ၂၆ရက်အထိ နိုဗိုတယ်လ်ရန်ကုန် မက်စ်မှာ မနက် ၁၀း၀၀ နာရီကနေ ညနေ၈း၀၀ နာရီအထိ မိတ်ဆက်ပြသပေးမှာ ဖြစ်တယ်။ အဲသည်နှစ်ရက်အတွင်း ဝယ်ယူသူတွေဟာ အမေရိကန်ဒေါ်လာ ၂၀၀၀ ဈေးလျှော့တဲ့ အထူးအခွင့်အရေးအပြင် 2 Years free insurance နဲ့ကားပြုပြင်ထိန်းသိမ်းမှုအတွက် 2 Years free maintenance တို့ကိုပါ ရရှိပါမယ်။ Peugeot ကားသစ်တွေကို စမ်းသပ်မောင်းနှင်နိုင်တဲ့ အခွင့်အရေးတွေလည်း ရရှိနိုင်ပါတယ်။ ဖုန်း – ၀၉၉၆၉၇၀၇၇၇၇ ကို ဆက်သွယ်နိုင်ပါတယ်။

အောင်ထွန်းဦး

www.burmeseclassic.com

ပဲအချို့သာ လတ်တလော အရောင်းအဝယ်ဖြစ်နေ

ရေစကြို၊ ဩဂုတ် ၂၂ - အခုအချိန်ဟာ တောင်သူတွေ ပဲလက်ကျန်တွေ အရောင်းအဝယ်ပြုလုပ်နေကြတဲ့ အချိန်ဖြစ်ပါတယ်။

မြစ်ရေပြန်ကျချိန်မှာ ပြန်လည်စိုက်ပျိုးကြမှာပါ။ ပဲလှိုင်လှိုင် ပြန်လည်အရောင်းအဝယ်ဖြစ်မယ့် ရာသီတွေကတော့ တစ်လပိုင်းဝန်းကျင်မှာဖြစ်မယ်လို့ သိရပါတယ်။ ၁၂ လပိုင်းလောက်မှာ ကုန်းပဲတွေ စတင်ပေါ်မယ်။ လတ်တလော အရောင်းအဝယ်ဖြစ်နေတဲ့ပဲတွေကတော့ အမျိုးအစားအနည်းငယ်သာရှိပါတယ်။

တောင်သူ လက်ကျန်နဲ့ ပွဲစားလှောင်ထားသူလက်ကျန်တွေကိုသာ အရောင်းအဝယ်ပြုလုပ်နေကြတယ်လို့ သိရပါတယ်။

> “ တောင်သူလက်ကျန်နဲ့ ပွဲစားလှောင်ထားသူ လက်ကျန်တွေကိုသာ အရောင်းအဝယ် ပြုလုပ်နေကြတယ်။ ”

ပဲဆီ

မုံရွာကုန်စည်ဒိုင်ပေါက်ဈေးအရ သည်တစ်ပတ် ၂၁ ရက်နေ့ဈေးနှုန်းမှာ ပဲဆီဈေးနှုန်းဟာ တစ်ပိဿာကို ကျပ် ၅၁၀၀ မှာ ရှိနေပါတယ်။ ပဲဆီကတော့ ဈေးနှုန်း အပြောင်းအလဲသိပ်မရှိပါဘူး။

ပခုက္ကူကုန်စည်ဒိုင်ပေါက်ဈေးအရ ၁၄ ရက်နေ့က တစ်ပိဿာကို ကျပ် ၄၈၀၀ ဈေးနှုန်းရှိခဲ့ပြီးတော့ ၂၁ ရက်နေ့ ဈေးနှုန်းအရ ကျပ် ၄၆၀၀ ဈေးကို ကျဆင်းသွားပါတယ်။ တစ်ပတ်အတွင်း ဈေးနှုန်း ကျပ် ၂၀၀ ကွာခြားမှုရှိနေပါတယ်။ ပဲဆီဈေးနှုန်းဟာ မြေပဲဈေးနှုန်းအပေါ်မူတည်ပြီး အတက်အကျရှိပါမယ်။

နှမ်းဆီ

မုံရွာကုန်စည်ဒိုင်ပေါက်ဈေးအရကတော့ ၁၄ ရက်နေ့ ဈေးနှုန်းအရ ပဲဆီတစ်ပိဿာကို ကျပ် ၅၀၀၀ ရှိခဲ့ပြီး ၂၁ ရက်နေ့မှာတော့ ကျပ် ၅၁၀၀ ရှိနေပါတယ်။ တစ်ပတ်အတွင်းမှာ တစ်ပိဿာကို ကျပ် ၁၀၀ ဈေးတက်လာပါတယ်။

ပခုက္ကူကုန်စည်ဒိုင်ဈေးနှုန်းအရကတော့ ၁၄ ရက်နေ့က တစ်ပိဿာကို ကျပ် ၄၈၀၀ ရှိခဲ့ပြီးတော့ သည်တစ်ပတ် ၂၁ ရက်နေ့မှာတော့ ကျပ် ၄၅၀၀ ကို ကျဆင်းသွားတာကို တွေ့ရပါတယ်။ တစ်ပတ်အတွင်းဈေးနှုန်းကွာခြားချက်ကတော့ ကျပ် ၃၀၀ ကျဆင်းသွားတာဖြစ်ပါတယ်။

မြေပဲ

မြေပဲဈေးနှုန်းကတော့ မုံရွာကုန်စည်ဒိုင်ပေါက်ဈေးအရ မြေပဲလုံးဆန်နီဟာ ၁၄ ရက်နေ့ ပေါက်ဈေးအရ ၁၅.၅ ပိဿာကို ကျပ် ၂၉၅၀-၂၉၀၀ ရှိခဲ့ပြီး ၂၁ ရက်နေ့မှာလည်း ကျပ် ၂၉၅၀-၂၉၀၀ ရှိခဲ့ပါတယ်။ မုံရွာကုန်စည်ဒိုင်ပေါက်ဈေးအရ မြေပဲလုံးဆန်နီကတော့ ဈေးနှုန်းအပြောင်းအလဲ မရှိပါဘူး။

မြေပဲလုံးဆန်ဖြူကတော့ အရင်တစ်ပတ်က ၁၅.၅ ပိဿာကို ကျပ် ၂၈၀၀-၂၇၀၀ ရှိခဲ့ပြီး သည်တစ်ပတ် ၂၁ ရက်နေ့ပေါက်ဈေးမှာတော့ မြေပဲလုံးဆန်ဖြူအဟောင်းက ကျပ် ၂၇၅၀ ရှိနေပါတယ်။ ဈေးနှုန်းကွာခြားချက်ကတော့ တစ်ပတ်အတွင်းမှာ ကျပ် ၅၀ ရှိနေပါတယ်။ ဈေးနှုန်းအလားအလာကတော့ နိုင်ငံခြားထွက်ပေါက်နဲ့ ပြည်တွင်းဝယ်လိုအားအပေါ် မူတည်နေတယ်လို့ ကုန်သည်အချို့က ဆိုပါတယ်။

နှမ်း

နှမ်းဈေးနှုန်းတွေကတော့ နှမ်းနက်ဟာ မုံရွာကုန်စည်ဒိုင်ပေါက်ဈေးအရ ၁၄ ရက်နေ့နဲ့ ၂၁ ရက်နေ့မှာ ဈေးနှုန်းအပြောင်းအလဲမရှိဘဲ ၁၅ ပိဿာကို ကျပ် ၄၅,၀၀၀ ဈေးနှုန်းရှိနေပါတယ်။ နှမ်းညိုကတော့ အရင်တစ်ပတ်က ၁၅ ပိဿာကို ကျပ် ၃၉,၀၀၀-၃၈,၀၀၀ ရှိခဲ့ပေမဲ့လည်း သည်တစ်ပတ် ၂၁ ရက်နေ့ပေါက်ဈေးမှာတော့ ကျပ် ၄၂၀၀၀-၄၁၀၀၀ အထိ မြင့်တက်လာပါတယ်။ ဈေးနှုန်းခြားနားချက်ကတော့ တစ်ပတ်အတွင်း ကျပ် ၃၀၀၀ အထိ မြင့်တက်လာပါတယ်။ မုံရွာကုန်စည်ဒိုင်မှာ နှမ်းဖြူနဲ့ နှမ်းဝါဟာ သည်တစ်ပတ်မှာမှ အရောင်းအဝယ်ဖြစ်နေတာဖြစ်ပြီး နှမ်းဖြူက ကျပ် ၄၅,၅၀၀ နဲ့ နှမ်းဝါက ကျပ် ၄၁,၅၀၀ တို့ ဈေးနှုန်းရှိနေပါတယ်။ ဈေးနှုန်းအလားအလာကတော့ ဈေးနှုန်းငြိမ်နေဦးမယ်လို့ ခန့်မှန်းတယ်လို့ ကုန်သည်အချို့က ဆိုပါတယ်။

ကြက်ဆူစေ့

ကြက်ဆူစေ့ဈေးနှုန်းကတော့ မုံရွာကုန်စည်ဒိုင်ပေါက်ဈေးအရ သည်တစ်ပတ်မှာတော့ ၁၄ ရက်နေ့မှာ ၁၂ ပိဿာကို ကျပ် ၁၄,၀၀၀ ရှိခဲ့ရာက ၂၁ ရက်နေ့မှာတော့ ကျပ် ၁၆,၀၀၀ အထိ မြင့်တက်ခဲ့ပါတယ်။ တစ်ပတ်အတွင်း ၁၂ ပိဿာကို ကျပ် ၂၀၀၀ အထိ မြင့်တက်လာခဲ့ပါတယ်။ ပခုက္ကူကုန်စည်ဒိုင်ပေါက်ဈေးအရ နှမ်းညိုအသစ်ကတော့ ကျပ် ၃၉,၀၀၀ ကနေ ကျပ် ၄၁,၆၀၀ အထိ မြင့်တက်သွားခဲ့ပါတယ်။ တစ်ပတ်အတွင်း ဈေးနှုန်းကွာခြားချက်ကတော့ ကျပ် ၂၆၀၀ အထိ မြင့်တက်နေပါတယ်။ နှမ်းညိုဟာ ၂၁ ရက်နေ့ ပခုက္ကူကုန်စည်စာရင်းအရ ဈေးနှုန်းအမြင့်တက်ဆုံး သီးနှံဖြစ်နေပါတယ်။

ပြောင်းဖူးစေ့

ပြောင်းဖူးစေ့ စီပီဈေးနှုန်းကတော့ မုံရွာကုန်စည်ဒိုင်ပေါက်ဈေးအရ ၁၄ ရက်နေ့ဈေးနှုန်းမှာတော့ ၁၈ ပိဿာကို ကျပ် ၁၀,၅၀၀ ရှိခဲ့ပြီး ၂၁ ရက်နေ့ပေါက်ဈေးမှာတော့ ကျပ် ၁၀,၈၀၀-၁၀,၆၅၀ ကို အနည်းငယ်မြင့်တက်လာတာကို တွေ့ရပါတယ်။ ဈေးနှုန်းကွာခြားချက်ကတော့ သည်တစ်ပတ်အတွင်းမှာ ကျပ် ၃၀၀-၁၅၀ ရှိနေပါတယ်။

ပြောင်းနီကတော့ ၁၈ ပိဿာကို သည်တစ်ပတ်နဲ့ အရင်တစ်ပတ်နဲ့ ဈေးနှုန်း ကျပ် ၁၆,၀၀၀ နဲ့ အရောင်းအဝယ်ဖြစ်နေပါတယ်။ ဈေးနှုန်းအပြောင်းအလဲမရှိပါဘူး။

ပြောင်းဖူးစေ့အနေနဲ့ ရေသွင်းစိုက်ပျိုးရတဲ့သီးနှံဖြစ်တာကြောင့် ကုန်းစိုက်ခင်းတွေမှာ မစိုက်နိုင်ကြတဲ့အတွက် ကျွန်းစိုက်ခင်းတွေမှာ ရေကျမှ ပြန်လည်စိုက်ပျိုးရမှာဖြစ်တယ်လို့ သိရပါတယ်။ ပြောင်းဖူးစေ့ဟာ သည်နှစ်မှာ

ကုန်စည်ဒိုင်သီးနှံစီးပွား ၂၁

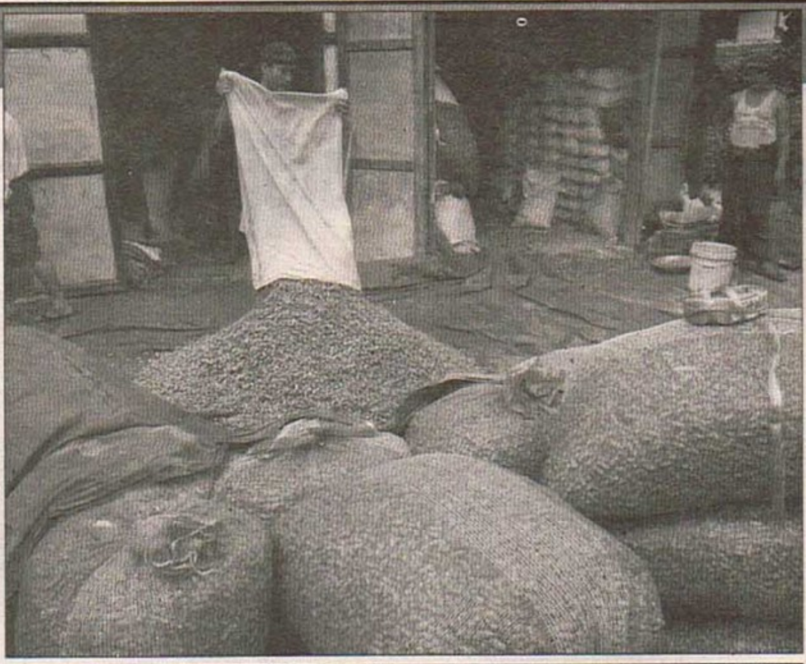

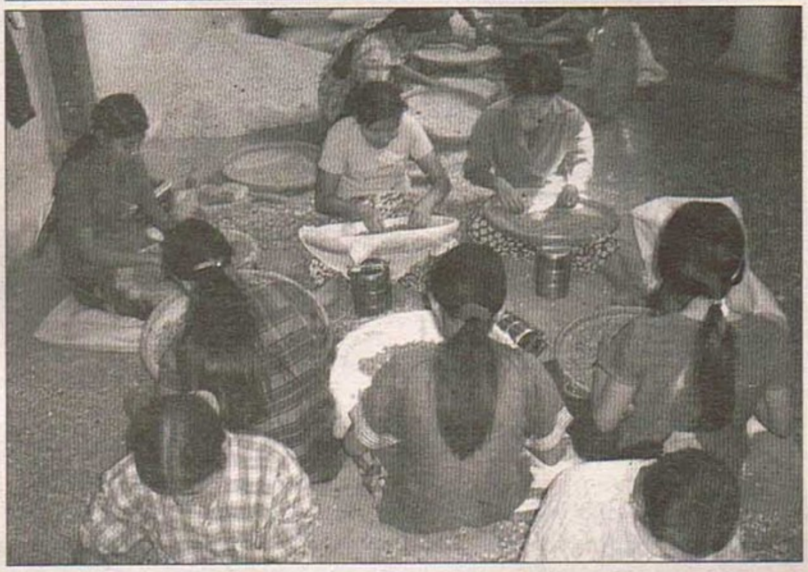

မုံရွာကုန်စည်ဒိုင်ရဲ့ တစ်ပတ်အတွင်း ကုန်စည်ဈေးနှုန်းများ

ကုန်စည်စာရင်းများ	၁၄-၈-၂၀၁၈	၂၁-၈-၂၀၁၈
ပဲဆီ(ground nut oil)	၅၁၀၀-၄၃၀၀	၅၁၀၀
နှမ်းဆီ(seasame oil)	၅၀၀၀	၅၁၀၀
စားအုန်းဆီ (plam oil)		၁၉၂၀-၁၈၈၀
မြေပဲလုံးဆန်နီ(ground nut Japan)	၂၉၅၀-၂၉၀၀	၂၉၅၀-၂၉၀၀
မြေပဲလုံးဆန်ဖြူ(ground nut S1)	၂၈၀၀-၂၇၀၀	(ဟ)၂၇၅၀
နှမ်းနက်	၄၅,၀၀၀	၄၅,၀၀၀
နှမ်းညို	၃၉,၀၀၀-၃၈,၀၀၀	၄၂,၀၀၀-၄၁,၀၀၀
နှမ်းဖြူ (white seasame)		၄၅,၅၀၀
နှမ်းဝါ (yellow seasame)		၄၁,၅၀၀
ပန်းနှမ်း	၁၆,၅၀၀	၁၆,၅၀၀
ကြက်ဆူစေ့	၁၄,၀၀၀	၁၆,၀၀၀
ပဲဖတ်(ground nut cake)	နယ်-၁၀၆၀	နယ်-၁၀၆၀-၁၀၇၀
ပြောင်းဖူးစေ့(maize)စီပီ	စီပီ-၁၀,၅၀၀	၁၀,၈၀၀-၁၀,၆၅၀
ပြောင်းနီ(red millet grain)	၁၆,၀၀၀	၁၆,၀၀၀
ဆန်ပြောင်းဖြူ(white sorghun)	၁၇,၀၀၀	၁၇,၀၀၀
ဂျုံဖြူသန့်(white wheat)	၁၈,၅၀၀-၁၇,၀၀၀	၁၉,၀၀၀-၁၇,၀၀၀
ထိုင်ဝမ်(chick pea-Taiwan)	၂၇,၀၀၀	၂၈,၀၀၀
၉၂၉(ကုလားပဲဝါ)(chick pea-929)	၂၇,၀၀၀	၂၈,၀၀၀
ကုဖြူလုံးကြီး(chick pea-white big)	၂၆,၃၀၀	၂၆,၈၀၀
V3/V7	၂၆,၅၀၀	၂၇,၀၀၀
ပဲစင်းငုံ(pigeon pea)	(သ)၁၂,၅၀၀/၁၂,၀၀၀(ဟ)၁၃,၅၀၀	(သ)၁၁,၅၀၀/(ဟ)၁၁,၇၀၀
ပဲကြီး(lablab bean)	ကြီး-၄၀,၀၀၀-၃၅,၅၀၀	ကြီး-၄၈,၀၀၀-၄၂,၀၀၀
ပဲနီလုံးကျား(red vermicilli from bean)	၂၇,၀၀၀	၂၈,၂၀၀
ပဲပုပ်စေ့(soyabean)	ကုန်း-၂၆,၅၀၀	ကုန်း-၂၇,၅၀၀

နိုင်စာရည်မောင်

နိုင်ရှိနဲ့အတွင်းရောင်း/ဝယ်သော ဈေးနှုန်းများဖြစ်ပါသည်။ ကုန်ဈေးနှုန်းများသည် နာရီပိုင်းအလိုက် ပြောင်းလဲနိုင်ပါသည်။ ကုန်ပစ္စည်း၏ အရည်အသွေးနှင့်အဆင့်အတန်းကိုလိုက်ပြီး ဈေးနှုန်းကွာခြားနိုင်ပါသည်။

ပြည်ပ (တရုတ်)ထွက် အားသန်တဲ့အတွက် ဈေးနှုန်းအတက်ဘက်မှာပဲ တစ်နှစ်လုံး ဦးတည်သွားတယ်လို့ ကုန်သည်များထံက သိရပါတယ်။

သည်နှစ်မှာတော့ အနိမ့်ဆုံးဈေး ကျပ် ၉၂၀၀ ရှိပြီး ၁၀,၀၀၀ ပတ်ချာလည်လောက်မှာပဲ ငြိနေခဲ့တယ်လို့ သိရပါတယ်။ အခုအချိန်အထိ အတက်ဘက်မှာရှိနေပြီး ပြောင်းဖူးစေ့ ဝယ်လိုအားများနေတယ်လို့ သိရပါတယ်။

ကုလားပဲ

၉၂၉ (ကုလားပဲဝါ)ကတော့ အရင်တစ်ပတ်က ၁၉ ပိဿာကို ကျပ် ၂၇,၀၀၀ ရှိခဲ့ပြီး သည်တစ်ပတ်မှာတော့ ကျပ် ၂၈,၀၀၀ ရှိနေပါတယ်။ တစ်ပတ်အတွင်း ကျပ် ၁၀၀၀ ဈေးနှုန်းမြင့်တက်လာခဲ့တာဖြစ်ပါတယ်။ ပခုက္ကူကုန်စည်ဒိုင်ဈေးနှုန်းအရ ကျပ် ၂၈,၃၀၀ ရှိနေပါတယ်။ မုံရွာကုန်စည်ဒိုင်နဲ့ ပခုက္ကူကုန်စည်ဒိုင်ဈေးနှုန်းကွာခြားချက် ကျပ် ၃၀၀ ရှိနေပါတယ်။

ကုလားပဲဖြူလုံးကြီးကလည်း အရင်တစ်ပတ် ၁၄ ရက်နေ့က ၁၉ ပိဿာကို ကျပ် ၂၆,၃၀၀ ရှိခဲ့ပေမဲ့လည်း သည်တစ်ပတ် ၂၁ ရက်နေ့မှာတော့ ကျပ် ၂၆,၈၀၀ အထိ ဈေးနှုန်းရှိခဲ့ပါတယ်။ ဈေးနှုန်းကတော့ တစ်ပတ်အတွင်း ကျပ် ၅၀၀ မြင့်တက်ခဲ့ပါတယ်။

ထိုင်ဝမ်ကတော့ မုံရွာပေါက်ဈေးအရ ၁၄ ရက်နေ့မှာ ၁၉ ပိဿာကို ကျပ် ၂၇,၀၀၀ ရှိခဲ့ပြီး ၂၁ ရက်နေ့မှာတော့ ကျပ် ၂၈,၀၀၀ အထိ မြင့်တက်လာခဲ့ပါတယ်။ တစ်ပတ်အတွင်း ဈေးနှုန်းကွာခြားချက်ကတော့ ကျပ် ၁၀၀၀ အထိရှိခဲ့ပါတယ်။

V3/V7 ဟာလည်း ကျပ် ၂၆,၅၀၀ ကနေ ကျပ် ၂၇,၀၀၀ ကို မြင့်တက်လာတာကို တွေ့ရပါတယ်။ ဈေးနှုန်းကွာခြားချက်တစ်ပတ်အတွင်းမှာ ကျပ် ၅၀၀ ရှိနေပါတယ်။

ကုလားပဲဈေးနှုန်းဟာ သည်တစ်ပတ်အတွင်းမှာ ဈေးနှုန်းတက်လာတယ်လို့ ပြောပေမဲ့လည်း မနှစ်က ကာလတူအချိန်နဲ့ နှိုင်းယှဉ်မယ်ဆိုရင် မနှစ်ကလောက် ဈေးကောင်းမရဘူးလို့ ကုန်သည်များထံက သိရပါတယ်။

မနှစ်က ကုလားပဲ ၁၉ ပိဿာကို ကျပ် ၃၈,၀၀၀ ရှိခဲ့ပေမဲ့လည်း သည်နှစ်မှာတော့ ၂၈,၀၀၀ ဆိုတဲ့ ဈေးနှုန်းဟာ တစ်ရက်ပြီးတစ်ရက် တက်နေတယ်ဆိုပေမဲ့လည်း ဈေးကောင်းရရှိနေတာမဟုတ်ဘူးလို့ ဆိုကြပါတယ်။ ၂၀,၀၀၀ အောက်အထိ ရောက်သွားပြီးမှ ၃၀,၀၀၀ နီးပါးအထိ ပြန်ရောက်လာခဲ့တာကြောင့် ဈေးနှုန်းတက်တယ်လို့ ဆိုလို့ရနေတာဖြစ်တယ်လို့ ဆိုပါတယ်။ ဈေးနှုန်းအလားအလာအနေနဲ့ကတော့ ပဲလက်ကျန်နည်းပါးနေတဲ့ အပြင် ပြည်တွင်းမှာ ကုလားပဲစားသုံးကြတဲ့အတွက် ဈေးတက်လာနိုင်သေးတယ်လို့ ခန့်မှန်းတယ်လို့ သိရပါတယ်။ အခုအချိန်မှာတော့ ကုလားပဲဈေး ငြိမ်နေတယ်လို့ ဆိုပါတယ်။

ပဲစင်းငုံ

ပဲစင်းငုံဈေးနှုန်းကတော့ မုံရွာပေါက်ဈေးအရ အရင်တစ်ပတ်က အသစ်ဈေးနှုန်းပိဿာ ၂၀ ကိုကျပ် ၁၂,၅၀၀- ၁၂,၀၀၀ ရှိခဲ့ပေမဲ့လည်း ၂၁ ရက်နေ့ ဈေးနှုန်းအရ ကျပ် ၁၁,၅၀၀ အထိ လျော့နည်းသွားပါတယ်။ တစ်ပတ်အတွင်း ဈေးနှုန်းကွာခြားချက် ကျပ် ၁၀၀၀-၅၀၀ ကွာခြားချက်ရှိနေပါတယ်။ အဟောင်းကတော့ အရင်အပတ်က ကျပ် ၁၃,၅၀၀ ရှိခဲ့ပြီးတော့သည်တစ်ပတ်မှာတော့ ကျပ် ၁၁,၇၀၀ ဈေးနှုန်းရှိခဲ့ပါတယ်။ ပဲစင်းငုံအဟောင်းကတော့ တစ်ပတ်အတွင်း ကျပ် ၁၈၀၀ ဈေးနှုန်းကျဆင်းလာတာဖြစ်ပါတယ်။

ပခုက္ကူကုန်စည်ဒိုင်ပေါက်ဈေးအရတော့ ပဲစင်းငုံနီအဟောင်းဟာ ကျပ် ၁၄,၁၀၀ ရှိခဲ့ပြီး သည်တစ်ပတ် ၂၁ ရက်နေ့မှာ ကျပ် ၁၂,၄၀၀ အထိ ဈေးနှုန်းကျဆင်းသွားတာကို တွေ့ရပါတယ်။ တစ်ပတ်အတွင်းမှာ ကျပ် ၁၇၀၀ အထိ ကျဆင်းလာပါတယ်။

ပဲကြီး

ပဲကြီးကတော့ သည်တစ်ပတ်အတွင်းမှာ မုံရွာပေါက်ဈေးအရ ဈေးနှုန်းအမြင့်တက်ဆုံး သီးနှံဖြစ်နေပါတယ်။ အရင်တစ်ပတ်က ၁၉ ပိဿာကို ကြီး ကျပ် ၄၀,၀၀၀-၃၅,၅၀၀ ကနေ သည်တစ်ပတ် ၂၁ ရက်နေ့မှာတော့ ကြီး ကျပ် ၄၈,၀၀၀-၄၂,၀၀၀ အထိ မြင့်တက်လာခဲ့ပါတယ်။ တစ်ပတ်အတွင်းမှာ ကျပ် ၈၀၀၀/၇၅၀၀ အထိ မြင့်တက်လာခဲ့ပါတယ်။

ပဲကြီးဟာ ပြည်တွင်းသုံးသီးနှံဖြစ်ပြီး တရုတ်လက်အဝယ်များနေတဲ့အတွက် ပြည်တွင်းမှာ ပစ္စည်းနည်းနေတာကြောင့် အခုလို မြင့်တက်နေတာဖြစ်တယ်လို့ သိရပါတယ်။

ပဲနီလုံးကြား

မုံရွာကုန်စည်ဒိုင်ပေါက်ဈေးအရ ၁၄ ရက်နေ့ ဈေးနှုန်းအရ ပိဿာ ၂၀ ကိုကျပ် ၂၇,၀၀၀ ရှိခဲ့ပြီး ၂၁ ရက်နေ့မှာတော့ ကျပ် ၂၈,၂၀၀ ကို မြင့်တက်လာခဲ့တာကို တွေ့ရပါတယ်။ တစ်ပတ်အတွင်း ဈေးနှုန်းကွာခြားချက်ကတော့ ကျပ် ၁၂၀၀ အထိမြင့်တက်ခဲ့ပါတယ်။

ပဲပုပ်စေ့

ပဲပုပ်စေ့ဟာလည်း မုံရွာပေါက်ဈေးအရ ၁၈ ပိဿာကို ကျပ် ၂၆,၅၀၀ ကနေ ကျပ် ၂၇,၅၀၀ ကို မြင့်တက်လာခဲ့တာကို တွေ့ရပါတယ်။ ဈေးနှုန်းကွာခြားချက်ကတော့ တစ်ပတ်အတွင်းမှာ ကျပ် ၁၀၀၀ ရှိခဲ့ပါတယ်။

ပဲဈေးသဘောတရားတွေကတော့ ပြည်ပတရုတ်နဲ့ အိန္ဒိယဘက်က ၄င်းတို့ကြိုက်တဲ့ ပဲအမျိုးအစားတွေကို ရွေးပြီး မှာယူဝယ်ယူကြတဲ့အခါမှာ ပြည်ပသွားတဲ့ပဲတွေက ဈေးနှုန်းမြင့်တက်လာပြီး အခြားပဲတွေကိုလည်း ဈေးအနည်းငယ်မြင့်လာတတ်တဲ့သဘောရှိတယ်လို့ ကုန်သည်တွေက ဆိုပါတယ်။

နိုင်စာရည်မောင်

ပခုက္ကူကုန်စည်ဒိုင်ဈေးနှုန်း အကျဘက်အားသာ

ရေစကြို၊ ဩဂုတ် ၂၂ - ပခုက္ကူကုန်စည်ဒိုင်ဈေးနှုန်းတွေက ဩဂုတ်လ ၁၄ ရက်နဲ့ ၂၁ ရက်နေ့ တစ်ပတ်စာနှိုင်းယှဉ်ချက်မှာ ဈေးနှုန်းက အကျဘက်ကို အားသာနေပါတယ်။

ဈေးနှုန်းအကျဘက်မှာ များနေတာကတော့ ပဲတီစိမ်းကြီး (သေး)ဖြစ်ပါတယ်။ ပဲစင်းငုံနီအဟောင်း၊ ပဲဆီ၊ နှမ်းဆီတို့ဟာ အကျဘက်မှာ အားသာနေပါတယ်။

မုံရွာကုန်စည်ဒိုင်ရဲ့သည်တစ်ပတ်ဈေးနှုန်း နှိုင်းယှဉ်ချက်မှာတော့ ဈေးနှုန်းအတက်ဘက်ကို ဦးတည်နေတာကို တွေ့ရပါတယ်။

ပဲကြီးဟာ သည်တစ်ပတ်အတွင်း ဈေးနှုန်းအမြင့်ဆုံး တက်ခဲ့ပါတယ်။ နှမ်းညိုဟာလည်း တစ်ပတ်အတွင်း ဈေးနှုန်းမြင့်မားခဲ့ပါတယ်။ နိုင်စာရည်မောင်

ပခုက္ကူကုန်စည်ဒိုင် ကုန်စည်ဈေးနှုန်းများ

ကုန်စည်စာရင်းများ	၁၄-၈-၂၀၁၈	၂၁-၈-၂၀၁၈
ပဲစင်းငုံနီ အဟောင်း	၁၄,၁၀၀	၁၂,၄၀၀
929	-	၂၈,၃၀၀
V2	၂၆,၃၀၀	၂၆,၅၀၀
ပဲတီစိမ်းကြီး (သေး)	၃၀,၀၀၀	၂၈,၀၀၀
နှမ်းညိုသစ်	၃၉,၀၀၀	၄၁,၆၀၀
ပဲစီးကွက်	-	၂၇,၇၀၀
ပဲဆီ	၄၈၀၀	၄၆၀၀
နှမ်းဆီ	၄၈၀၀	၄၅၀၀
ကြက်သွန်နီသစ် ဥလုံးကြီး	၅၁၀/၅၂၅	၅၁၀/၅၂၀
ကြက်သွန်နီသစ် ဥလုံးလတ်	၄၉၀/၅၀၀	၄၉၀/၅၀၀
ကြက်သွန်နီသစ် ဥလုံးသေး	၄၇၀/၄၈၀	၄၇၀/၄၈၀
ကြက်သွန်ဖြူကြီး သစ်	၉၀၀/၁၀၀၀	၉၀၀/၁၀၀၀
ကြက်သွန်ဖြူလတ် သစ်	၅၀၀/၇၀၀	၅၀၀/၇၀၀
ကြက်သွန်ဖြူသေး သစ်	၃၀၀/၄၀၀	၃၀၀/၄၀၀
ဆားပိဿာ (၄၈) အိတ်	-	၁၅,၅၀၀
ဆားပိဿာ (၂၄) အိတ်	-	၈၀၀၀

နိုင်စာရည်မောင်

www.burmeseclassic.com

ရေလွှမ်းပျက်စီးလယ်မြေတွေမှာ ဘာတွေ ဘယ်လိုပြန်လည်စိုက်ပျိုးမလဲ

စိုက်ပျိုးရေးပညာရှင် ဦးသက်လွင်နှင့် ဆက်သွယ်မေးမြန်းခြင်း

ရေလွှမ်းဒေသရဲ့မြေအနေအထားက ပြောင်းလဲဖို့ထက် ပြုပြင်ပေးဖို့ ပိုလိုအပ်တယ်။

ရန်ကုန်၊ ဩဂုတ် ၂၂ – တနင်္သာရီတိုင်းဒေသကြီး၊ ပဲခူးတိုင်းဒေသကြီး၊ မွန်ပြည်နယ်နဲ့ ကရင်ပြည်နယ်တွေမှာ ရေကြီးရေလျှံမှုတွေကြောင့် စိုက်ပျိုးမြေက ပျက်စီးဆုံးရှုံးမှုတွေ ရှိခဲ့ပါတယ်။ သဘာဝဘေးအန္တရာယ်ကြောင့် ဖြစ်ပေါ်လာတဲ့ ပျက်စီးဆုံးရှုံးမှုတွေ၊ စိုက်ပျိုးစရိတ်ချေးငွေတွေ၊ ကြွေးမြီပြဿနာတွေကြောင့် စိုက်ပျိုးတောင်သူတွေရဲ့ဘဝတွေက တိုးတက်မှုမရှိဘဲ သံသရာလည်နေပါတယ်။

ရေလွှမ်းမိုးမှုကြောင့် ပျက်စီးတဲ့နေရာတွေမှာ ဘယ်လိုသီးနှံတွေကို အစားထိုးစိုက်ပျိုးမယ်။ ပျိုးပင်တွေ၊ မျိုးတွေကို ဘယ်လိုရွေးချယ်မယ်၊ မြေတွေကို ဘယ်လိုပြင်ဆင်မလဲ၊ သီးထပ်စိုက်ပျိုးသင့်လား၊ မူလစိုက်ပျိုးထားတဲ့မျိုးတွေကိုပဲ ပြန်စိုက်မလား၊ မျိုးအသစ်တွေကို စိုက်ပျိုးသင့်လား၊ ရေလွှမ်းဒေသတွေမှာစိုက်ပျိုးရေးနဲ့ပတ်သက်ပြီး ဘာတွေသတိထားပြီး လုပ်သင့်လဲ၊ ရေလွှမ်းဒေသက မြေတွေကို ပြုပြင်ဖို့ ဘာကြောင့်လိုအပ်လဲ၊ အစိုးရနဲ့ သက်ဆိုင်ရာဌာနတွေက လက်ရှိအချိန်မှာ တောင်သူတွေအတွက် ဘာတွေ အရေးတကြီး ထောက်ပံ့ပေးဖို့ လိုအပ်နေတာတွေလဲ ဆိုတာကို sansu ကုမ္ပဏီ၊ လှိုင်ရတနာစိုက်ခင်းရဲ့ မန်နေဂျာတစ်ဦးလည်းဖြစ် စိုက်မွေး (စက်မှုသီးနှံ) လယ်ယာစိုက်ပျိုးရေးနှင့် ဆည်မြောင်းဝန်ကြီးဌာန၊ အငြိမ်းစားဝန်ထမ်းတစ်ဦးဖြစ်တဲ့ စိုက်ပျိုးရေးပညာရှင် ဦးသက်လွင်ကို ဆက်သွယ်မေးမြန်းထားပါတယ်။

မော်ဒန်။ ။စပါးစိုက်ပျိုးထားပြီး ရေလွှမ်းမိုးမှုကြောင့် ပျက်စီးတဲ့နေရာတွေမှာ အစားထိုးစိုက်ပျိုးမှု လုပ်ဆောင်မယ်ဆိုရင် ဘာတွေလိုအပ်လဲ။

ဦးသက်လွင်။ ။စပါးစိုက်ပျိုးထားပြီး ရေလွှမ်းမိုးမှုကြောင့် ပျက်စီးတဲ့နေရာတွေမှာ အစားထိုးစိုက်ပျိုးမယ်ဆိုရင် သင့်တော်သော သက်တမ်းရှိသည့် မျိုးစပါး သို့မဟုတ် ပျိုးပင်၊ မြေပြုပြင်တာကို စနစ်တကျဆောင်ရွက်ဖို့၊ စိုက်ပျိုးရေရရှိဖို့၊ စိုက်ပျိုးပင်အောင်မြင်ဖြစ်ထွန်းနိုင်တဲ့ အချိန်ကာလကို သိရှိဖို့၊ သီးထပ်စိုက်ပျိုးတာ မစိုက်ပျိုးတာကို သိဖို့ လိုအပ်တယ်။

မိမိစိုက်ပျိုးမယ့် စိုက်ပျိုးခင်းအတွက် သင့်တော်သောသက်တမ်းရှိတဲ့ ပျိုးပင်နဲ့ အဲဒါတွေကို ပျိုးနိုင်ဖို့အတွက် ပျိုးခင်းလိုပါမယ်။ စိုက်ပျိုးမယ့် ပျိုးပင်ဟာလည်း သင့်တော်တဲ့ပျိုးသက်တမ်းရှိဖို့ လိုအပ်တယ်။ ဧရာဝတီတိုင်းဒေသကြီးမှာ ရေကျနောက်စိုက်စပါးစိုက်ရာစိုက်ပျိုးပြီး တစ်လခွဲနှစ်လသားရှိနေတဲ့ လယ်ယာတွေကို ဝယ်ယူပြီးပျိုးအဖြစ် နုတ်ကာစိုက်ပျိုးကြပါတယ်။ ဒါပေမဲ့ပျိုးသက်ကြီးတာ၊ ငယ်တာက စပါးအထွက်ကို သက်ရောက်မှုရှိနိုင်ပါတယ်။

စိုက်ပျိုးရေကလည်း အရေးကြီးတယ်။ စပါးစိုက်ပျိုးပြီးမှ မိုး မရွာသွန်းတာ၊ စိုက်ပျိုးရေမရရှိတာတွေကြောင့် ပျက်စီးဆုံးရှုံးမှု ရှိနိုင်တာကြောင့် ရေရရှိရေးကိုပါ ထည့်သွင်းတွက်ချက်ရပါမယ်။ ယခုရေကျနောက်စိုက်ပျက်စီးစပါးနေရာမှာ စပါးပြန်စိုက်တဲ့မြေမှာ သီးထပ်အဖြစ် ဆောင်းသီးနှံ ပြန်လည်စိုက်ပျိုးတာ၊ မစိုက်ပျိုးတာကို ထည့်သွင်းစဉ်းစားဖို့အဓိကလိုအပ်ပါတယ်။ ဆောင်းသီးနှံပြန်လည်မစိုက်ပျိုးပါက ပြဿနာမရှိသော်လည်းပြန်လည်စိုက်ပျိုးပါက ပြဿနာရှိပါတယ်။

မော်ဒန်။ ။ရေလွှမ်းဒေသတွေမှာ မူလစိုက်ပျိုးထားတဲ့ စပါးမျိုးတွေပဲ စိုက်ပျိုးသင့်လား၊ တခြားမျိုးတွေကို ပြောင်းလဲစိုက်ပျိုးသင့်လား။

ဦးသက်လွင်။ ။ရေလွှမ်းဒေသတွေမှာ မူလစိုက်ပျိုးထားတဲ့ စပါးအမျိုးအစားအပေါ် မူတည်ပြီး အခြားမျိုးပြောင်းလဲစိုက်ပျိုးဖို့ သင့်မသင့်ဆုံးဖြတ်ရမှာ ဖြစ်ပါတယ်။ မူလစိုက်ပျိုးထားတဲ့မျိုးဟာ သက်ငယ်မျိုး ဆိုရင်ဆက်စိုက်ဖို့ ပြဿနာအခက်အခဲမရှိပေမဲ့ မူလစိုက်ပျိုးထားတဲ့ စပါးမျိုးက သက်ကြီးသက်လတ်ဆိုရင် ဆက်မစိုက်သင့်ဘဲ အခြားစပါးမျိုး (သက်ငယ်) ရာသီစပါး (နိုဝင်ဘာလအတွင်းရိတ်) ကို ပြောင်းလဲစိုက်ပျိုးသင့်တယ်။ ဘာကြောင့်လဲဆိုတော့ သက်လတ်စပါး၊ သက်ကြီးစပါးတွေ စိုက်ပျိုးမိရင် အောင်ရေ အခက်အခဲဖြစ်နိုင်တာ၊ စပါးရိတ်ချိန်နောက်ကျပါက ဆောင်းအသီးသီးချိန်၊ စိုက်ချိန်နောက်ကျတာဖြစ်နိုင်တယ်။

မော်ဒန်။ ။ရေလွှမ်းဒေသတွေမှာ သတိထားပြီး လုပ်ဆောင်သင့်တာတွေက ဘာတွေလဲ။

ဦးသက်လွင်။ ။ရေလွှမ်းဒေသတွေမှာ သတိထားလုပ်ဆောင်သင့်တာတွေကတော့ သင့်တော်တဲ့မြေအစိုဓာတ်ရရှိချိန်မှာ စိုက်ပျိုးတာ၊ စိုက်ပျိုးမြေတွေမှာ ဖုံးလွှမ်းနေတဲ့ အမှိုက်သရိုက်တွေ ရှင်းလင်းဖို့ လိုအပ်တာ၊ သဲများဖုံးလွှမ်းမှုက လေးလက်မ၊ ငါးလက်မဆိုရင် ထယ်ထိုးမြေပြုပြင်ရင် ရောနှောသွားတတ်တယ်။ ဒါက ပြဿနာမရှိပေမဲ့ အဲသည်ထက်ထူရင်တော့ ဖယ်ရှားဖို့လိုတယ်။ ရေလွှမ်းတာ၊ ရေတိုက်စားတာကြောင့် ချိုင့်ဝှမ်းတွေ ကန်းဂမူတွေရှိရင် မြေညှိဖို့လိုတယ်။ ရေကြီးနစ်မြုပ်မှုတွေဖြစ်လာလို့ ဆုံးရှုံးမှုတွေများရင် နိုက်ထရိုဂျင်၊ ဖော့စ်ပရပ် (P) ဓာတ်တွေကို အလေးထားဖြည့်တင်းပြီး စိုက်ပျိုးဖို့ လိုအပ်တယ်။

> ရေလွှမ်းဒေသတွေမှာ မူလစိုက်ပျိုးထားတဲ့ စပါးအမျိုးအစား အပေါ် မူတည်ပြီး အခြားမျိုး ပြောင်းလဲစိုက်ပျိုးဖို့ သင့်မသင့် ဆုံးဖြတ်ရမှာ ဖြစ်ပါတယ်

မော်ဒန်။ ။ရေလွှမ်းဒေသရဲ့ မြေအနေအထားကို ပြောင်းလဲဖို့ လိုအပ်လား။ ဘာကြောင့်လဲ။

ဦးသက်လွင်။ ။ရေလွှမ်းဒေသရဲ့ မြေအနေအထားက ပြောင်းလဲဖို့ထက် ပြုပြင်ပေးဖို့ ပိုလိုအပ်တယ်။ ပြောင်းလဲမှုလုပ်ဖို့က မလွယ်ကူဘူး။ လိုအပ်တဲ့ မြေယာပြုပြင်မှုတွေနဲ့ အာဟာရဓာတ်ထည့်သွင်းတာတွေလုပ်ဖို့ လိုအပ်ပြီး ချောင်းတွေ မြောင်းတွေ ပြန်လည်တူးဖော်တာ၊ ပြင်ဆင်တာတွေလုပ်ရမှာ၊ ရေကာတာတွေ၊ ရေထုတ်မြောင်းတွေ၊ ရေသွင်းမြောင်းတွေ ပြုပြင်တာကို စနစ်တကျ စီမံချက်ရေးဆွဲလုပ်ဆောင်သင့်ပါတယ်။ ရေကြီးနစ်မြုပ်ရတဲ့ အကြောင်းထဲမှာ အဲသည်အချက်တွေလည်း အဓိကပါဝင်နေတယ်။

မော်ဒန်။ ။မြန်မာနိုင်ငံမှာ တစ်နေရာနဲ့တစ်နေရာ စိုက်ပျိုးမြေမတူညီတာကြောင့် အခုရေလွှမ်းမိုးခံရတဲ့နေရာတွေရဲ့ မြေသားအမျိုးအစားနဲ့ စပါးအပြင် တခြားစိုက်သင့်တဲ့ သီးနှံတွေရှိရင်လည်း ရှင်းပြပေးပါ။ (ရေလွှမ်းဒေသပဲခူး၊မွန်၊ကရင်၊ တနင်္သာရီ)

ဦးသက်လွင်။ ။လက်ရှိအချိန်ကာလမှာ စပါးအပြင် အခြားစိုက်စရာတွေရှိပေမဲ့ ရေလွှမ်းဒေသတွေရဲ့ လက်ရှိရာသီဥတုအခြေအနေအရ အခြားသီးနှံတွေဖြစ်တဲ့ ပဲမျိုးစုံ၊ စက်မှုကုန်ကြမ်းသီးနှံတွေက မိုးသီးနှံ အစား

စာမျက်နှာ ၂၃ သို့

အစေ့ထုတ်ပြောင်း၊ ပဲပုပ်နဲ့ ပဲတီစိမ်း စိုက်ဖို့ အသိပေးမည်

နေပြည်တော်၊ ဩဂုတ် ၂၂ – အစိုးရ အဖွဲ့အစည်းတွေ၊အသင်းအဖွဲ့တွေရဲ့ ဆွေးနွေးမှုတွေအရ တောင်သူတွေအနေနဲ့မတ်ပဲနဲ့ပဲစင်းငုံအစား အစေ့ထုတ်ပြောင်း၊ ပဲပုပ်စေ့နဲ့ ပဲတီစိမ်းကို ပြောင်းလဲစိုက်ပျိုးကြဖို့ အသိပေးမယ်လို့ စီးပွားရေးနှင့်ကူးသန်းရောင်းဝယ်ရေးဝန်ကြီးဌာနက သိရပါတယ်။

ပြီးခဲ့တဲ့ ဩဂုတ်လ ၁စရက်နေ့က ရန်ကုန်မြို့မှာ အစိုးရအဖွဲ့အစည်းတွေ၊ တိုင်းဒေသကြီးပြည်နယ်အသီးသီးရှိ ကုန်စည်ဒိုင်တွေ၊ အသင်းအဖွဲ့တွေ၊တောင်သူတွေ အစုံပါဝင်တဲ့ပဲဖိုရမ်ကို ပြုလုပ်ခဲ့ပါတယ်။သည်ဆွေးနွေးပွဲမှာ လက်ရှိအနေအခြေအနေအရ အိန္ဒိယကို အဓိကတင်ပို့နေတဲ့မတ်ပဲနဲ့ ပဲစင်းငုံကို စိုက်ပျိုးဖို့မသင့်တော့တဲ့ အကြောင်းကို တောင်သူတွေအပါအဝင်အသင်းအဖွဲ့တွေကိုယ်တိုင် ဆွေးနွေးတင်ပြကြတယ်လို့သိရပါတယ်။

စီးပွားရေးနှင့်ကူးသန်းရောင်းဝယ်ရေး ဝန်ကြီးဌာန၊ လက်ထောက်အတွင်းဝန် ဦးခင်မောင်လွင်က 'မတ်ပဲကတော့ မြန်မာပြည်ပအဓိကစိုက်တာပေါ့၊ ပဲစင်းငုံဆိုရင်တော့ အာဖရိကကလဲစိုက်တယ်၊အခြားနိုင်ငံတွေလဲရှိတယ်၊ နောက်တစ်ခုက အိန္ဒိယနိုင်ငံကို အဓိကပဲပို့နေတဲ့ နိုင်ငံတွေက ဘာတွေရှိလဲဆိုရင် အဲဒီနိုင်ငံတွေကလဲအိန္ဒိယဈေးကွက်ကိုပဲ မှီခိုရတာပေါ့၊ အခုလို အိန္ဒိယကကန့်သတ်လိုက်တော့ သူတို့နိုင်ငံလဲ အခက်အခဲဖြစ်မှာပဲ၊ ဒီအပေါ်မှာမြန်မာနိုင်ငံအနေနဲ့ကတော့ မတ်ပဲနဲ့ ပဲစင်းငုံကို မစိုက်သင့်တော့ဘူး ဆိုတာရယ် သုံးသပ်လို့ ရတယ်၊ ပြောင်းစိုက်တော့မယ်၊ ပဲပုပ်စိုက်မယ်၊ ပဲတီစိမ်းစိုက်မယ်ဆိုတဲ့ အဖြေထွက်တယ်ပေါ့ ဒီဖိုရမ်မှာ' လို့ ပြောပါတယ်။

လက်ရှိ မတ်ပဲဈေးဟာ တစ်တင်းကို ကျပ် ၁၄,၀၀၀ ဝန်းကျင်သာရှိပါတယ်။ အိန္ဒိယနိုင်ငံအနေနဲ့ ပဲတင်သွင်းမှုကန့်သတ်ချက်မရှိခင်တုန်းကတော့ မတ်ပဲသီးနှံဟာ ဈေးကောင်းရတဲ့သီးနှံထဲမှာ ရှိနေပြီး တစ်တင်းကို ကျပ် ၃၀,၀၀၀ ကျော်မှာရှိနေခဲ့တာဖြစ်ပါတယ်။

မကွေးတိုင်းဒေသကြီး ကုန်စည်ဒိုင်ဥက္ကဋ္ဌ ဦးစိန်အေးမောင်က 'မကွေးကတော့ ပဲစင်းငုံစိုက်တာ ဒီနှစ်မှာ မရှိသလောက်ကို ဖြစ်သွားပြီ၊ဒါပေမဲ့အသိပေးတာတွေတော့ လုပ်သွားရမှာပေါ့၊ မတ်ပဲကတော့ မကွေးဘက်ကအစိုက်နည်းတယ်' လို့ ပြောပါတယ်။

ပဲဖိုရမ်မှာအားလုံးဆွေးနွေးပြီး စိုက်သင့်တယ်လို့သုံးသပ်ထားတဲ့ ပဲပုပ်စေ့၊ အစေ့ထုတ်ပြောင်းနဲ့ ပဲတီစိမ်းသီးနှံတွေဟာ လက်ရှိမှာ ပြည်ပဈေးကွက်ရှိနေသလို ပြည်တွင်းသုံးစွဲမှုလည်း ရှိနေတဲ့သီးနှံတွေလည်းဖြစ်တယ်လို့ သိရပါတယ်။ သက်ဆိုင်ရာ တိုင်းဒေသကြီး ပြည်နယ်အသီးသီးမှာရှိတဲ့ ကုန်စည်ဒိုင်တွေကလည်း သူတို့ဒေသတွေမှာရှိတဲ့ တောင်သူတွေကိုဆက်ပြီးအသိပေးမှုတွေပြုလုပ်သွားမယ်လို့သိရပါတယ်။ ဒါ့အပြင် အစိုးရနဲ့ အသင်းအဖွဲ့တွေကလည်း သည်သီးနှံတွေ ပြောင်းလဲစိုက်ပျိုးဖို့တောင်သူတွေမှာ မျိုးအခက်အခဲဖြစ်ရင်လည်းကူညီဖို့အတွက် ဆောင်ရွက်မယ်လို့ သိရပါတယ်။

လက်ရှိမှာတော့ စီးပွားကူးသန်းအနေနဲ့ ပဲကိစ္စနဲ့ပတ်သက်ပြီး အိန္ဒိယနိုင်ငံနဲ့ ဆက်လက်ဆွေးနွေးမှုတွေမရှိသေးသလို ရေရှည်အတွက်တော့ ကိုယ့်နိုင်ငံမှာရှိတဲ့ တောင်သူတွေအနေနဲ့သင့်တော်တဲ့ သီးနှံတွေကိုသာ ပြောင်းလဲစိုက်ပျိုးဖို့ လိုတယ်လို့ ဦးခင်မောင်လွင်က ဆိုပါတယ်။ **မာရီနိုင်**

www.burmeseclassic.com

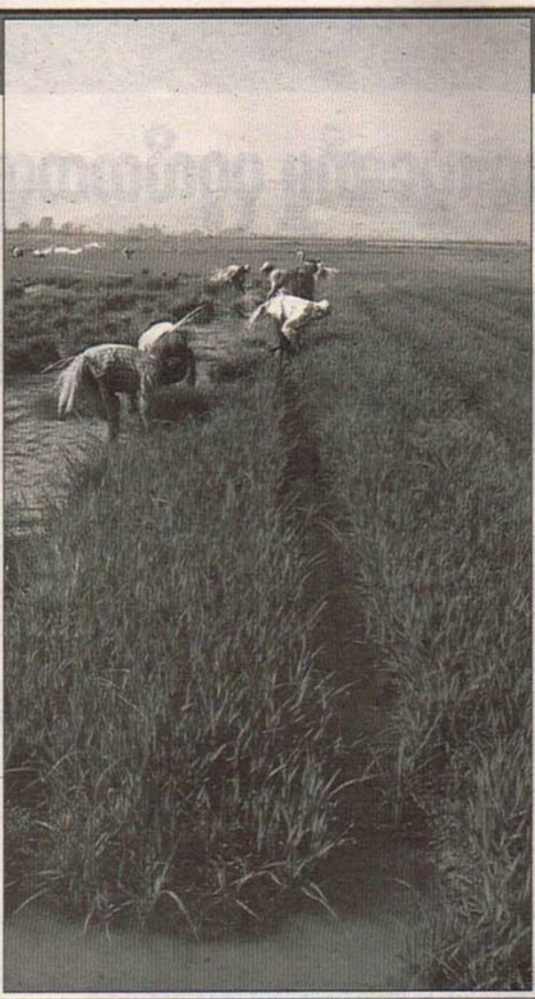
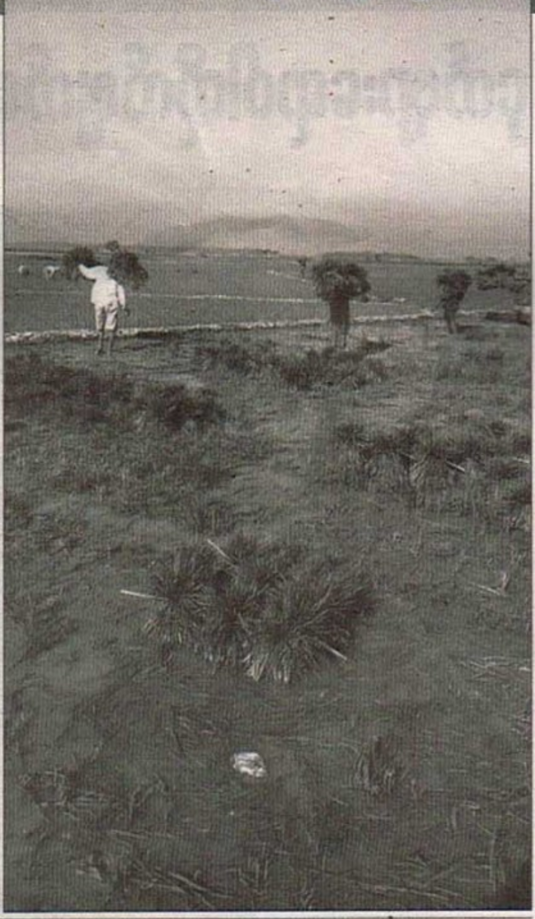

တောင်သူတွေ စိုက်ပျိုးသီးနှံအမျိုးအစား၊ စိုက်နည်းစနစ်၊ စိုက်ပျိုးမယ့်အချိန်ကာလတွေကို ပြောင်းလဲဖို့ လိုအပ်လာပါပြီ။

စာမျက်နှာ ၂၂ မှအဆက်

ထိုးအနေနဲ့ စိုက်ဖို့ မသင့်တော်သေးပါဘူး။ မိုးနှောင်းကာလ ဆောင်းရာသီရောက်မှသာလျှင် ပဲမျိုးစုံ၊ စက်မှုကုန်ကြမ်းသီးနှံ အစေ့ထုတ်ပြောင်းစပါးတို့ကို ရေမြေဒေသ ရာသီဥတုရေရှိမှုအပေါ်မူတည်ပြီး စိုက်ပျိုးသင့်တယ်။ လက်ရှိကာလမှာတော့ စပါးသာလျှင် စိုက်ပျိုးသင့်တယ်။ စပါးစိုက်ပျိုးရာမှာလည်း သက်တမ်းတိုတဲ့ စပါးကိုသာ စိုက်သင့်ပါတယ်။ ဒါမှသာ ဆောင်းသီးနှံစိုက်ပျိုးမှုကို မထိခိုက်စေမှာဖြစ်တယ်။

မော်ဒန်။ ။၂၀၁၅ ခုနှစ်က ရေလွှမ်းနဲ့ သည်နှစ်ရေလွှမ်းဟာ စပါးစိုက်ပျိုးထုတ်လုပ်မှုကို ဘယ်လောက်အထိ အကျိုးသက်ရောက်မှုကြီးလဲ။ ဘယ်လိုကြောင့်ဆိုတာ ရှင်းပြပေးပါ။

ဦးသက်လွင်။ ။သည်နှစ်က ၂၀၁၅ ခုနှစ်နဲ့ နှိုင်းယှဉ်ရင် စပါးထုတ်လုပ်မှုအပေါ် အကျိုးသက်ရောက်မှု နည်းပါးပါတယ်။ ဘာဖြစ်လို့လဲဆိုရင် ၂၀၁၅ ခုနှစ်မှာ စပါးရေကြီးနစ်မြုပ်မှုဧရိယာများပြားပြီး ယခုနှစ်ကတော့ ပဲခူးအရှေ့ခြမ်း စစ်တောင်းမြစ်ရေ ဖုံးလွှမ်းတဲ့ဒေသ သံလွင်မြစ်ရေဖုံးလွှမ်းတဲ့ဒေသတွေ များပါတယ်။

မော်ဒန်။ ။ရေကြီးရေလျှံမှုတွေက ၂၀၁၅ ခုနှစ်နောက်ပိုင်းမှာ အဖြစ်များလာတာကြောင့် တောင်သူတွေက ဘာတွေ ကြိုတင်ပြင်ဆင်ထားလဲ။

ဦးသက်လွင်။ ။တောင်သူတွေက ဘာမှပြင်ဆင်ထားတာ မရှိသလောက် နည်းပါးပါတယ်။ တွေးခေါ်မြော်မြင်မှုအတွေ့အကြုံ ငွေကြေးအရင်းအနှီးရှိခြင်းမရှိခြင်းတို့ကြောင့်လည်းပါတယ်။ တောင်သူတွေက စိုက်ပျိုးသီးနှံအမျိုးအစား၊ စိုက်နည်းစနစ်၊ စိုက်ပျိုးမယ့် အချိန်ကာလတွေကို ပြောင်းလဲဖို့ လိုအပ်လာပါပြီ။ မိမိစိုက်ပျိုးမယ့် သီးနှံအတွက် ဘာတွေပြင်ဆင်ထားမလဲဆိုတာကို အာရုံစိုက်နိုင်သူ အရမ်းနည်းပါတယ်။ ရာခိုင်နှုန်းအနေဖြင့် ၁၀ ရာခိုင်နှုန်းကနေ ၂၀ ရာခိုင်နှုန်းခန့်သာရှိပြီး ကျန်တောင်သူတွေကတော့ စားဝတ်နေရေးနဲ့ အကြွေးနွံထဲမှာ နစ်မြုပ်နေတာကြောင့် လတ်တလောကိစ္စ ဖြေရှင်းဖို့မှတစ်ပါး ဘာမှ မစဉ်းစားနိုင်ပါဘူး။

မော်ဒန်။ ။အစိုးရရောသက်ဆိုင်ရာဌာနတွေကရော တောင်သူတွေအတွက် ဘယ်လိုပံ့ပိုးကူညီမှု လုပ်ပေးသင့်သလဲ။

ကိုသက်လွင်။ ။အစိုးရပိုင်းက ပံ့ပိုးဖို့ လိုသလို တောင်သူလယ်သမားတွေကလည်း ပူးပေါင်းပါဝင်မှု များစွာလိုအပ်ပါတယ်။ ကူညီပံ့ပိုးမှု ဘယ်လောက်လုပ်ပေးလုပ်ပေး စိတ်အားထက်သန်စွာ ပူးပေါင်းပါဝင်မှု၊ ရေရှည်အကျိုးမျှော်ကိုးလုပ်ဆောင်လိုစိတ်တွေရှိဖို့ လိုပါတယ်။

အစိုးရနဲ့ ဌာနဆိုင်ရာတွေအနေနဲ့ကလည်း ရေနုတ်မြောင်းတူးဖော်တာ၊ အကျင့်ပျက်စည်းကမ်းမဲ့စွာချောင်းမြောင်းအင်းအိုင်တွေမှာ အကျင့်ပျက်ဝန်ထမ်းတွေနဲ့ ပူးပေါင်းကာ ပုံစံ (၇) ကို ထုတ်ယူထားပေမဲ့ ထုတ်မပေးဘဲ သူတို့ပိုင်မြေအဖြစ် လုပ်ကိုင်နေတာတွေ၊ ရေစီးရေလာညံ့ဖျင်းတဲ့ ရေထွက်လမ်းတွေ ပြန်လည်ဖော်ထုတ်တာတွေကို ဦးစားပြုလုပ်ပေးဖို့ လိုအပ်ပါတယ်။

မော်ဒန်။ ။တခြားဖြည့်စွက်ပြောချင်တာရှိရင် ပြောပေးပါ။

ကိုသက်လွင်။ ။စိုက်ပျိုးစရိတ်ချေးငွေနဲ့ ပတ်သက်ပြီး ပြန်လည်စိစစ်ပြီး စိုက်ပျိုးမြေအမျိုးအစား၊ သီးနှံထွက်ရှိမှု၊ စိုက်ပျိုးမှု၊ ပျက်စီးမှု၊ အောင်မြင်မှုအပေါ်မှာ ချေးငွေထုတ်ချေးပေးတာတွေ လုပ်သင့်တယ်။ စိုက်ပျိုးပြီးမှ ငွေထုတ်ပေးတာ၊ တစ်ဧကစပါးတင်း ၁၀၀ ထွက်တယ်၊ ၇၀ ထွက်တယ်၊ ၂၀ ထွက်တယ်၊ လုံးဝစပါးမရိတ်သိမ်းနိုင်ဘဲ နှစ်စဉ်နီးပါး ရေနစ်ပျက်စီးတဲ့ လယ်တွေမှာ တစ်ဧကငွေချေးပေးတဲ့ နှုန်းတူညီနေပြီး နည်းထွက်တဲ့ လယ်တွေက ချေးငွေဆပ်ချိန် မဆပ်နိုင်တာတွေရှိတာကြောင့် စပါးမထွက်တာ၊ မစိုက်နိုင်တဲ့ လယ်တွေအတွက် ချေးငွေကိုပြန်လည်သုံးသပ်တာတွေ လုပ်ပေးသင့်တယ်။

ဆောင်းသီးနှံအတွက် စိုက်ပျိုးစရိတ်ချေးငွေ တိုးမြှင့်ပေးဖို့ လိုအပ်ပါတယ်။ စိုက်ပျိုးရေးနဲ့ ပတ်သက်တဲ့ စိုက်ပျိုးနည်းစနစ်တွေ၊ မျိုးတွေရဲ့ အရည်အချင်းလက္ခဏာတွေနဲ့ စာအုပ်စာတမ်းတွေ ရေးသားထုတ်ဝေမှုကို သက်ဆိုင်ရာဌာနတွေပြုလုပ်ပေးဖို့ လိုအပ်တယ်။

> “ ရေလွှမ်းဒေသတွေရဲ့ လက်ရှိရာသီဥတု အခြေအနေအရ အခြားသီးနှံတွေ စိုက်ဖို့ မသင့်တော်သေးပါဘူး ”

မော်ဒန်။ ။အခုလို ဖြေကြားပေးတာ ကျေးဇူးတင်ပါတယ်။

ကိုယ်ရေးအကျဉ်း

ဦးသက်လွင်ဟာ ၁၉၈၅ ခုနှစ်မှ ၂၀၁၀ ပြည့်နှစ်အထိ စိုက်ပွေး (စက်မှုသီးနှံ) လယ်ယာစိုက်ပျိုးရေးနှင့် ဆည်မြောင်းဝန်ကြီးဌာနရဲ့ ချောင်းဦးမြို့နယ် ပေါက်ကွင်းအင်းစိုက်ကွင်း၊ ရေကြည်မြို့နယ် ရေနံ့သာစိုက်ကွင်း၊ မနေဖြူမြို့နယ် ကျုံးအနီးစိုက်ကွင်းတို့မှာ တာဝန်ထမ်းဆောင်ခဲ့ပါတယ်။ အငြိမ်းစားယူပြီးနောက် ၂၀၁၁ ခုနှစ်ကနေ အခုချိန်အထိ ပဲခူးတိုင်းဒေသကြီး နတ်တလင်းမြို့နယ်ရှိ လှိုင်ရတနာစိုက်ခင်း (sansu ကုမ္ပဏီ) မှာ မန်နေဂျာအဖြစ် လုပ်ကိုင်နေပြီး ဦးသက်လွင် (ထန်းညီနောင်ပျိုးဥယျာဉ်) အမည်နဲ့ စိုက်ပျိုးရေးဆိုင်ရာ ဗဟုသုတပညာပေးဆောင်းပါးတွေကို ရေးသားနေပါတယ်။

မေစုကြည်

သစ်ဈေးကြီးတာကြောင့် နွားစားခွက်များ ရှားပါးလာ

ရေစကြို၊ ဩဂုတ် ၁၉ – အခုနှစ်ပိုင်းအတွင်းမှာ သစ်ပင်ကြီးများ ရှားပါးလာပြီးတော့ သစ်ဈေးမြင့်တက်လာတဲ့အတွက် နွားစာကျွေးတဲ့ နွားစားခွက်တွေကို အခြားထည့်စရာခွက်မျိုးစုံနဲ့ ပြောင်းလဲအသုံးပြုလာကြရတယ်လို့ သိရပါတယ်။

‘သစ်ဈေးကလဲ ခုနေခါ ကြီးတယ်၊ ဦးလေးတို့ နွားတွေ ပိုင်ပေမဲ့ ဦးလေးတို့ ကိုယ်တိုင်တောင် သစ်မဝယ်နိုင်တော့ နွားစာကျင်းခွက်ကို ကိုယ့်အိမ်မှာ ပေါက်တဲ့အပင်က ဇီးသားတို့၊ သနပ်သားတို့၊ ကုက္ကိုလ်သားတို့ကို ကိုယ်တိုင်ထွင်းပြီး သုံးနေရတယ်’ လို့ နွားများမွေးထားသူ ဦးထွန်းဆောင်က ပြောပါတယ်။

နွားစားခွက်ကို အခြားထည့်စရာအမျိုးမျိုးနဲ့ ပြောင်းလဲသုံးစွဲလာကြရတဲ့အပြင် မိမိအိမ်မှာ သစ်ပင်ကြီးကြီးမားမားရှိပါက ခုတ်လှဲပြီး ထွင်းထုတတ်သူတွေကို ခေါ်ပြီး ထွင်းခိုင်းရတဲ့သူရှိသလို မိမိဘာသာ ကိုယ်တိုင်ထွင်းထု အသုံးပြုကြသူတွေလည်း ရှိနေတယ်လို့ သိရပါတယ်။

‘နွားစာကျင်းခွက်က အရင်က ဝယ်မသုံးရပါဘူး၊ ရွာထဲမှာ သူ့အိမ်ကိုယ့်အိမ်ကရှိတဲ့ လူတစ်ဖက်စာလောက် သစ်ပင်ကြီးတစ်ပင်ကို ရှိရင် နွားစာကျင်းနှစ်ခုလောက်က ကောင်းကောင်းခုတ်လို့ ရတယ်၊ အခုကျတော့ ရွာထဲမှာလဲ လူတစ်ဖက်စာလောက်သစ်ပင်က ရှားသွားပြီ၊ အဲဒီလောက်ကြီးတဲ့သစ်တုံးလဲ ဝယ် မသုံးနိုင်ဘူး၊ အိမ်မှာ စိုက်မယ့် ထင်းထဲကနေ အတိုအစတွေ ရွာပြီးတော့ ဇလားပုံဖြစ်အောင် ရိုက်ပြီးတော့ သုံးရတာပဲ’ လို့ ရေစကြိုမြို့နယ်အတွင်းက နွားမွေးသူတစ်ဦးက ပြောပြပါတယ်။

သစ်တစ်တုံးတည်းကို ထွင်းထားတဲ့ နွားစားခွက်က သစ်မာဆိုရင် ၁၀ နှစ်၊ ၁၂ နှစ်ကြာရှည်ခံတတ်ပြီး ဇလားပုံသစ်သားတွေကို ရိုက်ထားတဲ့နွားစာကျင်းတွေကတော့ ကြာရှည်မခံသလို ရေလုံမှုလည်းမရှိဘူးလို့ သိရပါတယ်။

သစ်သားနဲ့ပြုလုပ်ထားတဲ့ လယ်ယာသုံးပစ္စည်းတွေကို နယ်မြို့တွေမှာ ကျင်းပကြတဲ့ပွဲတွေမှာ ရောင်းချတဲ့ ဈေးသည်တွေ ပေါများတာကြောင့် ဝယ်ယူရ လွယ်ကူခဲ့ပေမဲ့လည်း အခုအချိန်မှာတော့ နွားစားခွက်ကို ကြို့ရာပလတ်စတစ်ပုံးများ၊ ပျဉ်ပြားနဲ့ရိုက်ထားတဲ့ဇလားပုံခွက်တွေကို အသုံးပြုနေကြတယ်လို့ သိရပါတယ်။

နွားတွေကို အစာကျွေးတဲ့ ခွက်ဖြစ်တဲ့အတွက် နွားများ ချိုသွေးခြင်း၊ နွားအချင်းချင်း ခွေ့တာတွေကို ကာကွယ်နိုင်ဖို့အနေနဲ့ရော ရေထည့်တိုက်ဖို့ ရေလုံဖို့အတွက်ရော သစ်တစ်လုံးတည်းကို ထွင်းထားတဲ့ နွားစားခွက်ကို ရှေးယခင်က အသုံးပြုခဲ့ကြပေမဲ့လည်း အခုအခါမှာတော့ နွားစာထည့်ကျွေးဖို့ အခက်အခဲဖြစ်နေတယ်လို့ သိရပါတယ်။

နိုင်စာရည်မောင်

www.burmeseclassic.com

ငှက်ဖျားရောဂါတိုက်ဖျက်ရေးလှုံ့ဆော်မှု ပုဂ္ဂလိကကဏ္ဍ ရိုးမကုမ္ပဏီ ဦးဆောင်မည်

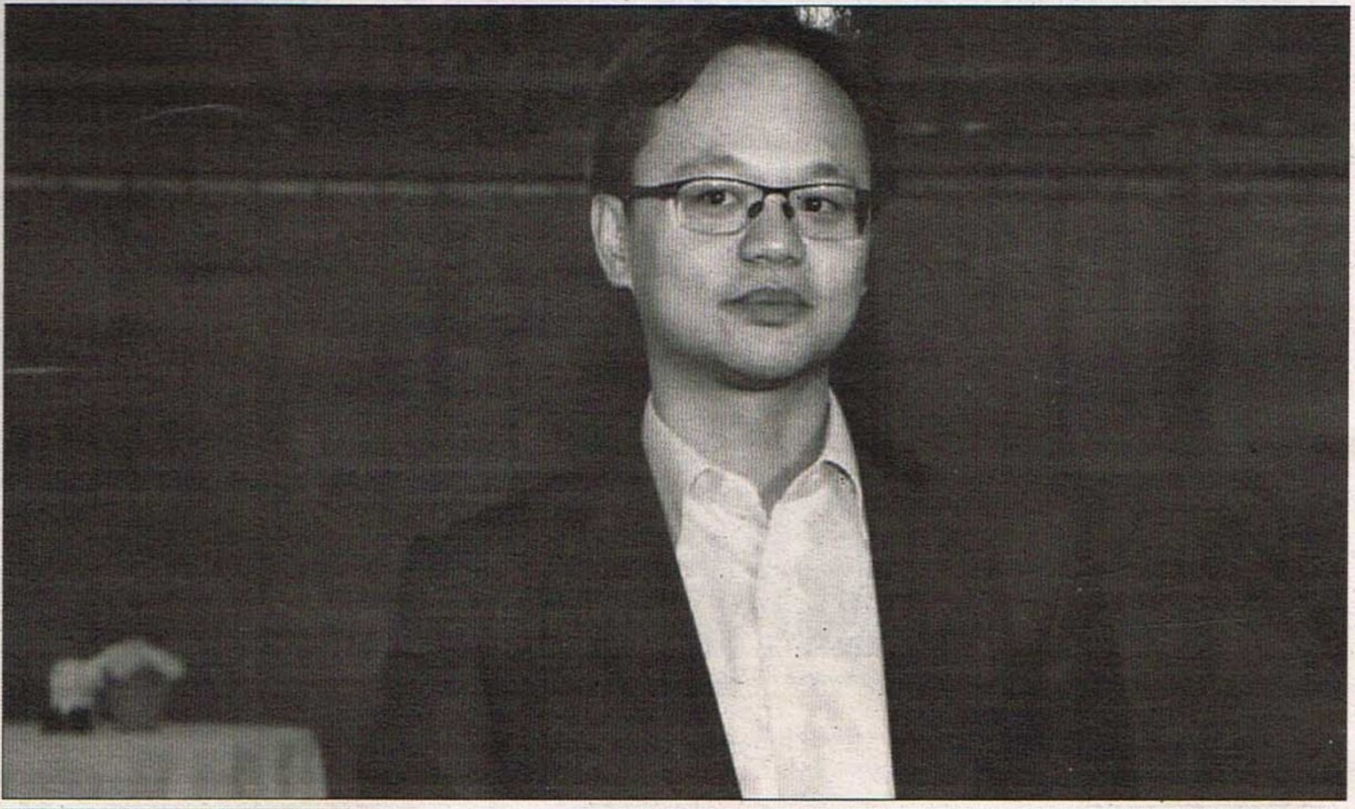

ငှက်ဖျားရောဂါတိုက်ဖျက်ရေးဟာ ပြည်သူတွေရဲ့ အသက်ကယ်တင်ရေးနဲ့ လူနေမှုဘဝမြှင့်တင်ရေးအတွက် အရေးကြီးပါတယ်။

ရန်ကုန်၊ ဩဂုတ် ၂၂ – မြန်မာနိုင်ငံမှာ ငှက်ဖျားရောဂါတိုက်ဖျက်ရေးလှုံ့ဆော်မှုအတွက် Yoma Strategic Holdings (Yoma Strategic) က ပုဂ္ဂလိကကဏ္ဍကို ဦးဆောင်ပြီး လုပ်ကိုင်မှာ ဖြစ်ပါတယ်။

Yoma Strategic ရဲ့ အမှုဆောင်အရာရှိချုပ်ဖြစ်သူ Nlelvyn Pun က ငှက်ဖျားရောဂါတိုက်ဖျက်ရေးကို အရှိန်အဟုန်နဲ့ ဆောင်ရွက်ပြီး ၂၀၃၀ ပြည့်နှစ်မှာ ဒေသအတွင်း ငှက်ဖျားရောဂါလုံးဝ ပပျောက်ရေးအတွက်လုပ်ဆောင်နေတဲ့ M2030 လှုပ်ရှားမှုမှာ ပုဂ္ဂလိကအခန်းကဏ္ဍက ဦးဆောင် လုပ်ကိုင်သွားမှာဖြစ်ပါတယ်။ Global Fund ရဲ့ အလုပ်အမှုဆောင်ဒါရိုက်တာ Peter Sands နဲ့အတူ Mr.Pun ဟာ ၂၀၁၈ ဦးဆောင်ပါဝင် လုပ်ဆောင်သွားမှာ ဖြစ်ပါတယ်။

Global Fund ရဲ့ အလုပ်အမှုဆောင်ဒါရိုက်တာ Peter Sands နဲ့အတူ Mr.Pun က ၂၀၁၈ ခုနှစ် ဧပြီလ ၁၈ ရက်နေ့ လန်ဒန်မြို့မှာ ကျင်းပခဲ့တဲ့ Malaria Summit မှာ M2030 ကို တရားဝင်မိတ်ဆက်ဖွင့်လှစ်ခဲ့ပါတယ်။ M2030 လှုပ်ရှားမှုကို အာရှပစိဖိတ်ဒေသအတွင်းရှိ နိုင်ငံတွေက အစိုးရခေါင်းဆောင်ပေါင်း ၂၃ ဦးပါဝင်တဲ့ Asia Pacific Leaders Malaria Alliance (APLMA) က စတင်ခဲ့ပါတယ်။ အဲသည် လှုပ်ရှားမှုမှာ စီးပွားရေးခေါင်းဆောင်တွေကို ငှက်ဖျားတိုက်ဖျက်ရေးမှာထောက်ခံအားပေးပြီး ပါဝင်ဆောင်ရွက်လာစေရန် ရည်ရွယ်ပါတယ်။ ယခုအခါ Yoma Strategic မှာ APLMA နဲ့အတူမြန်မာနိုင်ငံအစိုးရနဲ့ အခြားပုဂ္ဂလိကကုမ္ပဏီတွေနဲ့ ပူးပေါင်းလုပ်ကိုင်ပြီး နိုင်ငံအတွင်း ငှက်ဖျားရောဂါအကြောင်း သတိမူသိရှိလာအောင် ပညာပေးလုပ်ငန်းတွေလုပ်ဆောင်ရန်နဲ့ ပြည်သူ့ကျန်းမာရေးအတွက် ငှက်ဖျားရောဂါတိုက်ဖျက်ရေးလုပ်ငန်းတွေ လုပ်ဆောင်ဖို့ လိုအပ်တဲ့ ရန်ပုံငွေတွေကို စုဆောင်းသွားမှာဖြစ်ပါတယ်။ M2030 က မြန်မာနိုင်ငံမှာ စုဆောင်းရရှိတဲ့ ရန်ပုံငွေတွေကို နိုင်ငံအတွင်းငှက်ဖျားတိုက်ဖျက်ရေးအစီအစဉ်တွေမှာ အသုံးပြုသွားမှာဖြစ်ပါတယ်။

ကမ္ဘာ့အနှံ့နေရာတွေမှာ ငှက်ဖျားရောဂါ ပပျောက်အောင် လုပ်ဆောင်နိုင်ခဲ့ပြီး အဲသည် ရည်မှန်းချက်ကို အာရှဒေသမှာ အကောင်အထည်ဖော်နိုင်အောင် တိုးမြှင့်လုပ်ဆောင်နေပေမဲ့ မြန်မာနိုင်ငံရဲ့ ငှက်ဖျားရောဂါပျံ့နှံ့မှုမှာ မြင့်မားနေပါတယ်။ Greater Mekong Sub-region မှာ ငှက်ဖျားဆေးယဉ်ပါးမှုတွေမှာလည်း စိုးရိမ်ဖွယ်ရာဖြစ်နေပါတယ်။ ကျွန်တော်တို့နဲ့အတူ နိုင်ငံတော်အစိုးရနဲ့ အခြားစီးပွားရေးအဖွဲ့အစည်းတွေ အတူပူးပေါင်းပြီး အဲသည် အသံတိတ်ရောဂါကို ပပျောက်အောင် လုပ်ဆောင်နိုင်မယ်လို့ ယုံကြည်ကြောင်း Yoma Strategic ရဲ့ အမှုဆောင်အရာရှိချုပ်ဖြစ်တဲ့ Melvyn Pun က ပြောပါတယ်။

ဖောက်သည်တွေကတစ်ဆင့်

Yoma Strategic အနေနဲ့လည်း အဲသည်ပူးပေါင်းဆောင်ရွက်မှုကို ထောက်ပံ့ပေးမယ့် စည်းရုံးလှုံ့ဆော်ရေးတွေပြုလုပ်သွားဖို့ စီစဉ်ထားပါတယ်။ ရိုးမလုပ်ငန်းစုဟာ လူမှုရေး၊ မီဒီယာ၊ Panel စကားဝိုင်းဆွေးနွေးမှုတွေနဲ့ သူတို့ရဲ့ ဖောက်သည်တွေကတစ်ဆင့် ပညာရေးနဲ့လူမှုရေးသက်ရောက်မှုတွေ ရရှိလာအောင် လုပ်ဆောင်သွားမှာဖြစ်ပါတယ်။ ငှက်ဖျားရောဂါတိုက်ဖျက်ရေးအတွက် ရန်ပုံငွေစုဆောင်းရေးနဲ့ ပညာပေးလုပ်ငန်းတွေကို ထောက်ပံ့ပေးနိုင်တဲ့ အစီအစဉ်တွေကို Wave Money နဲ့ Pun Hlaing Siloam ဆေးရုံနဲ့အတူ Yoma Strategic က ပြုလုပ်သွားမှာဖြစ်ပါတယ်။

မြန်မာနိုင်ငံ ဖွံ့ဖြိုးတိုးတက်ရေးနဲ့ ပြည်သူတွေရဲ့ အသက်ကိုကယ်တင်နိုင်ဖို့ လိုအပ်တဲ့ ငှက်ဖျားရောဂါထိန်းချုပ် ဆေးဝါးတွေနဲ့ အခြားပြောင်းလဲမှုတွေကိုလုပ်ဆောင်သွားဖို့ ကျွန်တော်တို့မှာ အခွင့်အလမ်းများစွာရှိတယ်လို့ Mr.Pun က ဖြည့်စွက်ပြောပါတယ်။

မြန်မာနိုင်ငံရဲ့ လူဦးရေ ၃၁.၅ သန်းခန့်မှာ ငှက်ဖျားရောဂါကူးစက်နိုင်တဲ့ အန္တရာယ်နဲ့ ရင်ဆိုင်နေရပါတယ်။ နိုင်ငံအတွင်း အထူးသဖြင့် ရောဂါပျံ့နှံ့နေတဲ့ဒေသတွေမှာ ငှက်ဖျားရောဂါတိုက်ဖျက်ရေးဟာ ပြည်သူတွေရဲ့ အသက်ကယ်တင်ရေးနဲ့ လူနေမှုဘဝမြှင့်တင်ရေးအတွက် အရေးကြီးပါတယ်။ ဒါ့အပြင် မြန်မာနိုင်ငံ နယ်စပ်ဒေသတွေမှာ ငှက်ဖျားဆေးယဉ်ပါးမှုတွေမှာလည်း မြင့်တက်နေပါတယ်။

ပြီးခဲ့တဲ့နှစ်တွေမှာ မြန်မာနိုင်ငံမှာ ငှက်ဖျားရောဂါတိုက်ဖျက်ရေးလုပ်ငန်းတွေ တိုးမြှင့်လုပ်ခဲ့သော်လည်း စစ်တမ်းအရ ၂၀၁၆ ခုနှစ်မှာ ငှက်ဖျားရောဂါကူးစက်ခံရသူ ၁၀၀,၀၀၀ ကျော်ရှိခဲ့ပါတယ်။ ငှက်ဖျားရောဂါလို ကြိုတင်ကာကွယ်ခြင်းနဲ့ ကုသမှုပြုလုပ်နိုင်တဲ့ ရောဂါတွေအတွက် လုပ်ဆောင်သွားမှာကို ကျွန်တော့်အနေနဲ့ စိတ်လှုပ်ရှားမိပါတယ်။ Yoma ရဲ့ ပါဝင်လုပ်ဆောင်မှုကြောင့် ပြည်သူတွေ ပိုမိုသတိမူလာမှာဖြစ်ပြီး ပိုဆန်းတဲ့ အတွေးအခေါ် အစီအစဉ်တွေကြောင့် မြန်မာနိုင်ငံလည်း ငှက်ဖျားရောဂါကင်းစင်တဲ့အနာဂတ်နဲ့ပိုနီးစပ်လာမယ်လို့ APLMA ရဲ့ အမှုဆောင်အရာရှိချုပ်ဖြစ်သူ Mr.Benjamin Rolfe က ပြောပါတယ်။

ကူညီ

ငှက်ဖျားလို ခြင်တွေကြောင့် ကူးစက်တတ်တဲ့ ရောဂါတွေကို သတိမူစေလိုတဲ့ ရည်ရွယ်ချက်နဲ့ တစ်ကမ္ဘာလုံးမှာ ဩဂုတ်လ ၂၀ ရက်နေ့ကို ကမ္ဘာ့ခြင်နေ့အဖြစ် သတ်မှတ်ခဲ့ပါတယ်။ ပြည်သူလူထုနဲ့ ပုဂ္ဂလိကကဏ္ဍက ဆက်လက်ပူးပေါင်းအားထုတ်ပြီး မြန်မာနိုင်ငံမှာ နောင်တစ်ချိန် ငှက်ဖျားရောဂါ ပပျောက်ပြီး ကာကွယ်မှုတွေ ပြုလုပ်နိုင်တဲ့ ရောဂါတွေကြောင့် ခံစားကူးစက်သူမရှိအောင် ကူညီဆောင်ရွက်သွားမှာဖြစ်ပါတယ်။

မြန်မာနိုင်ငံမှာ ၁၀ နှစ်အတွင်း ငှက်ဖျားရောဂါဖြစ်ပွားမှုနှုန်း ၈၆ ရာခိုင်နှုန်း လျော့ကျလာကြောင်း အမျိုးသားငှက်ဖျားရောဂါတိုက်ဖျက်ရေးဌာနက သိရပါတယ်။ လွန်ခဲ့တဲ့ ၁၀ နှစ်က ငှက်ဖျားရောဂါဖြစ်ပွားနှုန်းဟာ လူဦးရေခြောက်သိန်းခန့် ရှိခဲ့ရာက ၂၀၁၇ မှာ ဖြစ်ပွားသူဦးရေ ၈၀,၀၀၀ ကျော်သာရှိခဲ့ပါတယ်။ လွန်ခဲ့တဲ့ ၁၀ နှစ်က ၄၀၀၊ ၅၀၀ ဦးခန့် သေဆုံးခဲ့ရာက ၂၀၁၇ မှာ သေဆုံးသူ ၃၁ ဦးရှိပြီး ယခုနှစ်မှာ လက်ရှိအချိန်မှာ ခန့်မှန်းခြေအနေနဲ့ သေဆုံးသူ ခုနစ်ဦးသာရှိကြောင်း သိရပါတယ်။

လက်ရှိမှာ ငှက်ဖျားဖြစ်ပွားမှုများတဲ့ဒေသတွေမှာ ချင်းပြည်နယ်မြို့နယ်တွေ၊ ကချင်ပြည်နယ်၊ ရခိုင်ပြည်နယ်၊ စစ်ကိုင်းတိုင်းတို့ဖြစ်ပြီးတော့ ရှမ်းပြည်နယ်၊ ကရင်ပြည်နယ်၊ မွန်ပြည်နယ်၊ တနင်္သာရီတိုင်းမှာလည်း ငှက်ဖျားဖြစ်ပွားနှုန်း၊ သေဆုံးနှုန်း များစွာကျဆင်းသွားကြောင်း ကျန်းမာရေးနှင့်အားကစားဝန်ကြီးဌာန စာရင်းတွေမှာ ဖော်ပြထားပါတယ်။ **မေသက်**

သစ် ပရိဘောဂ အခြေခံလူထုသုံးနိုင်ဖို့ စီစဉ်ပေးပါ

မန္တလေး၊ ဩဂုတ် ၂၁ – သစ်ပေါတဲ့နိုင်ငံဖြစ်ပေမဲ့ သစ်နဲ့လုပ်တဲ့ပစ္စည်းတွေ ရှားပါးပြီး အခြေခံလူထု မသုံးနိုင်တော့တဲ့ အခြေအနေကို အစိုးရအနေနဲ့ ဖြေရှင်းပေးဖို့ ပရိဘောဂပြုလုပ်ရောင်းချသူတွေက တောင်းဆိုပါတယ်။

ယခင်က သစ်သားအတိုအထွာလေးတွေနဲ့ ပြုလုပ်ကြတဲ့ လူသုံးကုန်ပစ္စည်းတွေနေရာကို ကပလတ်စတစ်နဲ့ပြုလုပ်တဲ့ လူသုံးကုန်တွေ အစားထိုးဝင်ရောက်လာပါတယ်။ အခုအခါမှာပလတ်စတစ်ပစ္စည်းတွေနဲ့ အခြားအရာတွေနဲ့ ပြုလုပ်မှုတွေက ဈေးနှုန်းချိုသာနေတဲ့အတွက် သစ်သားနဲ့ပြုလုပ်တဲ့ အိမ်ထောင်ပရိဘောဂပြုလုပ်သူတွေ ဈေးနှုန်းတွေ ယှဉ်ပြိုင်မရောင်းနိုင်ဘဲ လုပ်ငန်းနည်းပါးနေတယ်လို့ သိရပါတယ်။

သစ်စက်တွေက ကြိတ်ခွဲစအတိုလေးတွေ၊ အရည်အသွေးညံ့သစ်ပါးလေးတွေကိုဝယ်ယူပြီး ဗီရို၊ စားပွဲ၊ ကုလားထိုင် စသဖြင့် ပြုလုပ်ကာ ရပ်ကွက်ထဲမှာ လှည့်ရောင်းသည်ဖြစ်စေ၊ ဆိုင်တွေမှာရောင်းသည်ဖြစ်စေ သည့် ပစ္စည်းလေးတွေကိုတောင် ဝယ်ယူသုံးစွဲနိုင်သူ အင်မတန်နည်းပါးလာပါတယ်။

‘ပလတ်စတစ်နဲ့ပြုလုပ်ထားတဲ့ အလူမီနီယံ ဗီရိုတွေ၊ ပလတ်စတစ်နဲ့ပြုလုပ်ထားတဲ့ ထိုင်ခုံတွေ အသုံးများလာခြင်း အပေါ်မှာလဲ ထိခိုက်မှုဆိုတာထက် တိုးတက်မှု အားနည်းလာတာပေါ့၊ ထိခိုက်မှုအတိုင်းအတာကတော့ မြန်မာတစ်ပြည်လုံးမှာ သစ်သားက တစ်ပြည်လုံး သုံးစွဲနေတာပေါ့၊ သဘာဝသစ်ကိုသာ စွဲစွဲမြဲမြဲသုံးစွဲချင်ကြတာ၊ ဒါပေမဲ့ သဘာဝသစ်သားဟာ လွတ်လပ်မှု အားနည်းပါတယ်၊ ဈေးနှုန်း အနေအထားကလဲ ပလတ်စတစ်ကို ယှဉ်လို့မရဘူး၊ တရုတ်က အဝင်များနေတဲ့ ပလတ်စတစ်ပစ္စည်းတွေကို အသုံးများလာတဲ့အတွက် ဈေးရိုးစွဲသစ်သားကို သုံးချင်ပေမဲ့ လဲ သုံးစွဲဖို့ အခက်အခဲရှိတယ်၊ နိုင်ငံတော်ပံ့ပိုးမှုနဲ့အတူ အားလုံးကဖြစ်လာမယ်ဆိုရင် မြန်မာတို့ရဲ့ ထုံးတန်းစဉ်လေ့အနေအထားအရသစ်သားကိုပဲသုံးစွဲချင်မှာပါ’ လို့ ပရိဘောဂပြုလုပ်ရောင်းချသူတစ်ဦးက ပြောပါတယ်။

အခက်အခဲ

နယ်ဘက်တွေမှာ လှည့်လည်ပြီး နယ်ပွဲတွေမှာ ပရိဘောဂပစ္စည်း လိုက်လံရောင်းချကြတဲ့ ဈေးသည်တွေအနေနဲ့လည်း ရောင်းအားကျဆင်းလာတဲ့အပြင် လုပ်ငန်းနည်းပါးတဲ့အတွက် လုပ်ငန်းလုပ်ကိုင်သူများလည်းလျော့နည်းလာတယ်လို့ သိရပါတယ်။ ပလတ်စတစ်က လွယ်လွယ်ရနေပြီးတော့ ဈေးနှုန်းချိုသာတဲ့အပြင် သစ်သားပစ္စည်းတွေကလည်း ဈေးနှုန်းမြင့်မားနေတဲ့အတွက် ဈေးနှုန်းချိုတဲ့ ပစ္စည်းတွေကိုသာလူသုံးစွဲမှုများနေတယ်လို့ သိရပါတယ်။ **နိုင်စာနည်မောင်**

www.burmeseclassic.com

ကားတွေကတစ်ဆင့် ကြော်ငြာပေးနိုင်တဲ့ GrabAds

ရန်ကုန်၊ ဩဂုတ် ၂၂ - အရှေ့တောင်အာရှ နိုင်ငံပေါင်း ရှစ်နိုင်ငံနဲ့ မြို့ပေါင်း ၂၀၀ ကျော်မှာရှိတဲ့ ဒစ်ဂျစ်တယ် စွမ်းရည်ပြည့်ဝတဲ့မော်တော်ယာဉ်ပေါင်းစုံ အုပ်စုကြီးတစ်ခုနဲ့ ချိတ်ဆက်ထားတဲ့ ကြော်ငြာပလက်ဖောင်းတစ်ခုက GrabAds ဖြစ်ပါတယ်။

ဂရက်ဘ်ရဲ့ Head of Grab-Ads ဖြစ်သူ Nasheet Islam က 'GrabAds က ကုန်အမှတ်တံဆိပ်တွေကို အရှေ့တောင်အာရှနိုင်ငံတွေရဲ့ သုံးစွဲသူတွေဆီကို မော်တော်ယာဉ်ပေါင်းစုံပါဝင်တဲ့အုပ်စုကြီးနဲ့ ဒစ်ဂျစ်တယ်အသုံးပြုမှုတွေကတစ်ဆင့် စားသုံးသူတွေဆီရောက်ရှိနိုင်ဖို့ ကူညီပေးသွားမှာပါ၊ အဲဒါကြောင့် ကုန်အမှတ်တံဆိပ်တွေနဲ့ မိတ်ဖက်မီဒီယာတွေကို ကျွန်တော်တို့နဲ့အတူ ပူးပေါင်းတင်ဆက်နိုင်တဲ့ သီးသန့် ကြော်ငြာ၊ ဆောင်းပါးတွေနဲ့ တကယ့်အတွေ့အကြုံတွေကို ဖန်တီးရအောင် ဖိတ်ခေါ်လိုက်ပါတယ်'လို့ ပြောတယ်။

GrabAds အနေနဲ့ ဒေသတွင်း ဈေးကွက်မှာရှိတဲ့ထိပ်တန်းကြော်ငြာလုပ်ငန်းများစွာနဲ့ ပူးပေါင်းလုပ်ကိုင်ဖို့ သဘောတူလက်မှတ်ရေးထိုးခဲ့တယ်။ အဲသည်မိတ်ဖက်လုပ်ငန်းတွေကတော့ အင်ဒိုနီးရှားနိုင်ငံမှာ Stickearn, Katra နဲ့ Interads၊ ဖိလစ်ပိုင်နိုင်ငံမှာ United Neon၊ စင်ကာပူနိုင်ငံမှာ Carblicity, MMI, Display Science နဲ့ IRIS၊ ဗီယက်နမ်မှာ DrivAdz တို့ဖြစ်တယ်။

GrabAds ဟာ မိတ်ဖက်ယာဉ်မောင်းတွေနဲ့ မိတ်ဖက်ကုန်ပစ္စည်းပို့ဆောင်ရေးလုပ်ငန်းတွေအတွက် ပင်ငွေပိုမိုရှာဖွေနိုင်မယ့် အခွင့်အလမ်းသစ်တစ်ခုဖြစ်ပြီး သွားလာမောင်းနှင်ရင်း အပိုဝင်ငွေရှာဖွေဖို့ အကောင်းဆုံးဖြစ်တဲ့ နှစ်သက်ရာ ကြော်ငြာပုံစံကို စိတ်ကြိုက် ရွေးချယ်နိုင်တယ်။ လက်ရှိမှာ ပျမ်းမျှအပိုဝင်ငွေ ၁၀ ရာခိုင်နှုန်းအထိ ရရှိကြပါတယ်။ ရရှိနိုင်တဲ့ ဝန်ဆောင်မှုတွေဟာ ကားအတွင်း ကြော်ငြာထားရှိခြင်း ဒါမှမဟုတ် အပလီကေးရှင်းအတွင်း သုံးစွဲသူနဲ့ ချိတ်ဆက်ခြင်း စတာတွေဖြစ်ပြီး ဈေးကွက်တစ်ခုချင်းစီအလိုက် လိုအပ်သလို ပြောင်းလဲဝန်ဆောင်ပေးနိုင်တယ်လို့ ဆိုပါတယ်။

ဂရက်ဘ်အသုံးပြုသူတွေဟာ GrabAds ရဲ့ အရည်အသွေးမြင့် ကုန်အမှတ်တံဆိပ်တွေကို သိရှိလေ့လာနိုင်ပြီး စမ်းသပ်သုံးစွဲကြည့်နိုင်တဲ့အပြင် အထူးအစီအစဉ်တွေကို သိရှိနိုင်တဲ့ အခွင့်အရေးသစ်တွေ ရရှိနိုင်မှာဖြစ်တယ်။

GrabAds ဟာ အမျိုးအစားသုံးမျိုး အောက်ကနေ ဝန်ဆောင်မှုတွေ ထားရှိပြီး လိုအပ်ချက်နဲ့အညီ ဝန်ဆောင်မှုတစ်ခုချင်းစီ ပေးအပ်နေပါတယ်။

သွားလာမောင်းနှင်ရင်း အပိုဝင်ငွေရှာဖွေဖို့ အကောင်းဆုံးဖြစ်တဲ့ နှစ်သက်ရာ ကြော်ငြာပုံစံကို စိတ်ကြိုက်ရွေးချယ်နိုင်တယ်။

ရွေ့လျားကြော်ငြာဆိုင်းဘုတ်တွေ

အရှေ့တောင်အာရှတစ်ပတ်ဆိုရင် ခရီးအကွာအဝေး ကမ္ဘာလုံးပေါင်း သန်း ၁၀၀ ကျော် ရွေ့လျားသွားလာနေပြီး တစ်မိနစ်ကို လူပေါင်း ၁၀ သန်းကျော် မြင်တွေ့ရမယ့် ဂရက်ဘ်ရဲ့မော်တော်ယာဉ်အုပ်စုကြီးက ကားတွေ၊ ဘတ်စ်ကားတွေနဲ့ စက်ဘီးတွေဟာ ကုန်အမှတ်တံဆိပ်တွေအတွက် ကြီးမားတဲ့အာရုံစိုက်မှုကို ရနိုင်တဲ့ အဆက်မပြတ် ရွေ့လျားနေတဲ့ off-line ကြော်ငြာဆိုင်းဘုတ်ကြီးတွေဖြစ်တယ်။

ဆိုင်ကယ်ပေါ်က

အင်ဒိုနီးရှားမှာ ဂရက်ဘ်ဆိုင်ကယ် (Grab Bike)ပေါ်က ကြော်ငြာတွေဟာ လမ်းမပေါ်ရှိတဲ့အခြားကြော်ငြာတွေအကြား ပိုပြီး လူသိများပါတယ်။ Grab Bike အစီး ၁၀၀၀ အသုံးပြုပြီး ကြော်ငြာတာဟာ ရက် ၉၀ အတွင်း ၈၅ ရာခိုင်နှုန်းရှိတဲ့လူအများကို အာရုံစိုက်စေတယ်။ စင်ကာပူမှာ ဘတ်စ်ကားတွေပေါ် ကြော်ငြာကပ်တာဟာ ဘတ်စ်ကားတွေက သတ်မှတ်လမ်းကြောင်းအတိုင်း သွားတာရယ်၊ ယာဉ်ကြောပိတ်ဆို့တာတွေကြောင့် အတိအကျပြုလုပ်လိုတဲ့ ကြော်ငြာလှုပ်ရှားမှုတွေ အတွက် သင့်တော်ပါတယ်။

ကားအတွင်းကြော်ငြာ

ကားရဲ့အတွင်းခန်းကို ကုန်အမှတ်တံဆိပ်တွေနဲ့ ပြင်ဆင်ထားတာ၊ ဒစ်ဂျစ်တယ်ကြော်ငြာတွေ ပြသထားတာ၊ နမူနာပစ္စည်းတွေ ထားပေးတာ စတဲ့နည်းတွေနဲ့ ကြော်ငြာနိုင်တယ်။ ကားအတွင်း တက်ဘလက်တွေမှာ ပြသထားနိုင်ပြီး ကားတွေကို ရွေ့လျားစတိုးဆိုင်အသွင်ပြောင်းကာ နေ့စဉ်သွားလာနေတဲ့ခရီးသည်တွေကို ကုန်ပစ္စည်းအသစ်တွေနဲ့ မိတ်ဆက် ရောင်းချပေးနိုင်တယ်။ စင်ကာပူက မိတ်ဖက်ယာဉ်မောင်းတွေဟာ အဲသည်ဝန်ဆောင်မှုတွေနဲ့ ကော်မရှင်ရရှိပြီး အပိုဝင်ငွေရရှိနေကြပါတယ်။

အပလီကေးရှင်း

မိမိလိုအပ်သလို ပြင်ဆင်ဖန်တီး အသုံးပြုနိုင်တဲ့ widget အပါအဝင် မိုဘိုင်းလ်ဂိမ်း၊ ဉာဏ်စမ်းတွေနဲ့ ဆောင်းပါးတွေလို ဂရက်ဘ်ရဲ့ နေ့စဉ်သုံးအပလီကေးရှင်းတွေမှာလည်း အရှေ့တောင်အာရှနိုင်ငံတွေမှာ စမတ်ဖုန်းအတွင်း ဒေါင်းလုပ်ဒ်ရယူတဲ့အကြိမ်ပေါင်း သန်း ၁၀၀ ကျော်ရှိနေပါပြီ။ ကုန်အမှတ်တံဆိပ်တွေဟာ ဂရက်ဘ်စီးနင်းသူတွေအတွက် စိတ်လှုပ်ရှားဖွယ် မက်ဆေ့ချ်နဲ့အတူ အထူးသီးသန့် promo code တွေ စီစဉ်ပေးပြီး သုံးစွဲသူတွေရဲ့ စိတ်ကျေနပ်မှုကို ထပ်မံရယူနိုင်တယ်။

ပြီးခဲ့တဲ့လက မိတ်ဆက်ပြသခဲ့တဲ့ ဂရက်ဘ်အပလီကေးရှင်းလုပ်ဆောင်ချက်အသစ်မှာ အသုံးပြုသူတွေအတွက် လိုအပ်တဲ့ အချက်အလက်တွေကို ဖော်ပြပေးနိုင်တဲ့ သတင်းစာမျက်နှာတစ်ခု ပါဝင်လာပြီဖြစ်တယ်။ ခရီးသွားနေတဲ့ အချိန်အတွင်း သတင်းတွေ၊ ကုန်ပစ္စည်း review တွေနဲ့ ဖျော်ဖြေရေးအစီအစဉ်တွေ ပြသပေးမှာဖြစ်တာကြောင့် ကုန်အမှတ်တံဆိပ်တွေအနေနဲ့ ဂရက်ဘ်နဲ့ ပူးပေါင်းပြီး ပွဲတော်ရာသီချိန်အလိုက် ဆက်စပ်တဲ့အကြောင်းအရာတွေကို ဖန်တီးပြသနိုင်မှာဖြစ်တယ်။

GrabAds ဝန်ဆောင်မှုကို အသုံးပြုနေကြတဲ့ကုန်အမှတ်တံဆိပ်တွေကတော့ Pepsi, Heineken, Dove Shopee, Tokopedia, Bukalapak နဲ့ Nestle BEAR-BRAD Malted Milk တို့ ပါဝင်တယ်။ GrabAds ဟာ ဂရက်ဘ် အသုံးပြုသူဦးရေပမာဏနဲ့ off-line ကြော်ငြာနေရာမျိုးစုံကို အသုံးချကာ အရှေ့တောင်အာရှတစ်လွှား ထိရောက်မှုရှိတဲ့ ဈေးကွက် ချဲ့ထွင်နိုင်စေဖို့ လုပ်ဆောင်ပေးနေတာဖြစ်တယ်။

အောင်ထွန်းဦး

ဝန်ထမ်းများ ခေါ်ယူခြင်း

မော်ဒန်ဂျာနယ်၊ ကုမုဒြာဂျာနယ်နှင့် ကုမုဒြာရုပ်သံတို့တွင် တာဝန်ထမ်းဆောင်ရန် အောက်ပါ ဝန်ထမ်းများခေါ်ယူလျက် ရှိပါသည်။

(၁) မားကက်တင်းဝန်ထမ်း သုံးဦး။
ဘွဲ့ရ။ အသက် ၂၀ မှ ၃၅ နှစ်အတွင်း။
အတွေ့အကြုံရှိသူ ဦးစားပေးမည်။
(၂) ဗီဒီယိုအယ်ဒီတင်း တစ်ဦး။
ဘွဲ့ရ။ အသက် ၂၀ မှ ၃၅ နှစ်အတွင်း။
အတွေ့အကြုံရှိသူ ဦးစားပေးမည်။
(၃) အငယ်တန်း သတင်းထောက် နှစ်ဦး။
ဘွဲ့ရ။ အသက် ၂၀ မှ ၃၅ နှစ်အတွင်း။
အတွေ့အကြုံရှိသူ ဦးစားပေးမည်။

စိတ်ပါဝင်စားသူများ အောက်ပါလိပ်စာသို့ လျှောက်ထားနိုင်ပါသည်။

မော်ဒန်၊ ကုမုဒြာဂျာနယ်။ အမှတ် ၁၁၃၊ ၅၂ လမ်း။
ပုဇွန်တောင်မြို့နယ်၊ ရန်ကုန်မြို့။
ဖုန်း ၀၉ ၅၅၀၀၄၉၁၊ ၀၁ ၂၉၆၇၆၀။

www.burmeseclassic.com

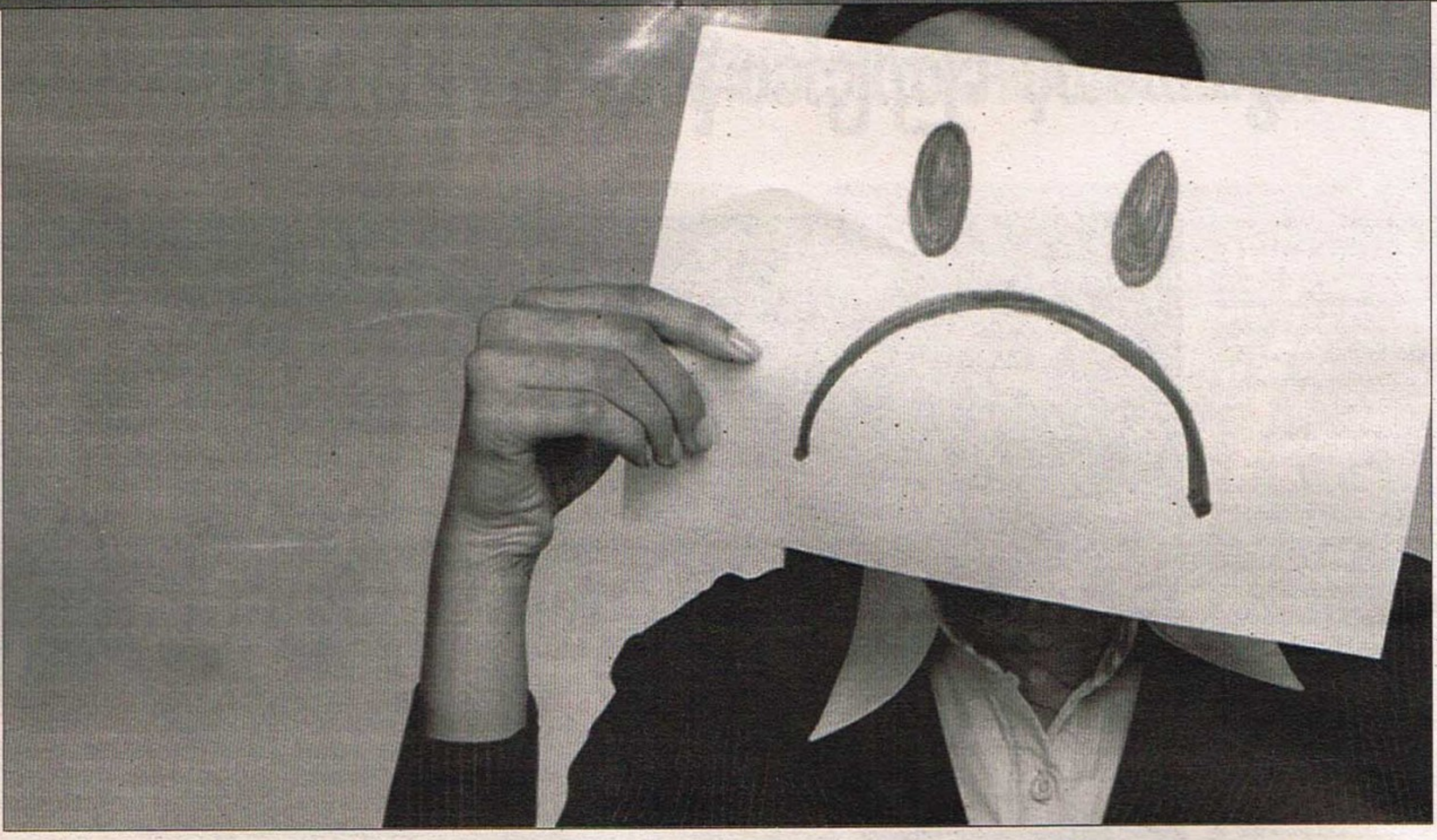

ဝယ်သူတွေရဲ့ ယုံကြည်မှုကို သင် ဘာလို့ မရတာလဲ

လူတွေက နှစ်သက်ပေမဲ့ စိတ်ထဲ မယုံကြည်ရတဲ့ ကုမ္ပဏီတစ်ခုနဲ့ ယှဉ်ရင် မနှစ်သက်ပေမဲ့ စိတ်ချယုံကြည်ရတဲ့ ကုမ္ပဏီနဲ့သာ ပိုပြီးအလုပ်အတူ လုပ်ချင်လေ့ရှိကြပါတယ်။

ဝယ်သူတွေရဲ့ သဘောကျ နှစ်သက်ခံရဖို့ဆိုတာ လုပ်ငန်းအတွက် တကယ်ကို အရေးကြီးပါတယ်။ ဒါပေမဲ့ ယုံကြည်စိတ်ချမှုကို ရနိုင်ဖို့ကလည်း လိုကိုလိုအပ်ပါတယ်။ လူတွေက ယုံကြည်ရမှ ပတ်သက်ချင်တာလေ။ ယုံကြည်မှုဆိုတာကလည်း အမှန်အတိုင်းဖော်ပြဖို့၊ စိတ်ချအားထားရဖို့အပြင် ကိုယ့်လုပ်ငန်းအကြောင်းကို ဖော်ပြနိုင်စွမ်း၊ ကိုယ် ဘယ်လိုဖော်ညွှန်းနိုင်သလဲဆိုတာကို မူတည်နေပါတယ်။ ကိုယ့်ပုံစံက ပေါ့ပေါ့ဆဆ၊ ကပြက်ကချော်ဖြစ်နေမယ်၊ စားသုံးသူနေရာက ဝင်မခံစားနိုင်ဘူးဆိုရင် ယုံကြည်မှုရလာမှာ မဟုတ်ပါဘူး။ ကဲ သင်ဘာကြောင့် ဝယ်သူတွေရဲ့ ယုံကြည်မှုကို မရတာလဲဆိုတာ သည်အချက်လေးတွေကြည့်ရင် သိလာပါလိမ့်မယ်။

*** ဝက်ဘ်ဆိုက်ကိုက အစမကောင်းခဲ့တာ**

ဒီဇိုင်းက မကောင်းဘဲ ပုံပန်းမကျ စလုပ်ခဲ့တဲ့ ဝက်ဘ်ဆိုက်တစ်ခုက ဘယ်လုပ်ငန်းအတွက်မဆို တကယ့်ကို မီးစတစ်ခု ဖြစ်ပါတယ်။ အီလက်ထရွန်းနစ် စီးပွားရေး (e-commerce) ဖြစ်တဲ့ ကုမ္ပဏီတွေအတွက်ချည်းပဲ ပြောတာမဟုတ်ဘူးနော်။ လုပ်ငန်းတိုင်းအတွက် အရေးကြီးတဲ့အချက်။ ဝက်ဘ်ဆိုက်ဆိုတာ လုပ်ငန်းတစ်ခုအတွက် ပထမဆုံး impression ကောင်းစေမယ့် ပုံစံဖြစ်ရမယ်။ ယုံကြည်မှုရှိရှိနဲ့ စနစ်တကျတည်ဆောက်ထားတာ မဟုတ်ဘူးဆိုရင် သင်ဟာ တခြားအပိုင်းတွေမှာလည်း ဖြစ်သလိုအလုပ်လုပ်နေတယ်လို့ ဝယ်သူအလောင်းအလျာတွေက ထင်မြင်ယူဆသွားနိုင်ပါတယ်။

စာမျက်နှာတွေကို (အထူးသဖြင့် စစချင်းပင်မစာမျက်နှာမှာ) သိပ်ရှုပ်ထွေးမနေပါစေနဲ့။ ပြီးတော့ သတင်းအချက်အလက် အကြောင်းအရာတွေကို သိပ်လည်းမနည်းစေဖို့၊ ပုံတွေစာတွေ အများကြီးနဲ့ မျက်စိမရှုပ်စေဖို့၊ စကားပြောချည်းပဲ မများစေဖို့၊ ကိုယ့်ဘာရန်းနဲ့ ပြောပေါက်အတွက် မလိုက်ဖက်တဲ့ ပုံတွေနဲ့ စာလုံးဖောင့်တွေကို သိပ်မများဖို့ ဂရုစိုက်ပါ။ ဆိုလိုတာက ကြည့်ရတာလွယ်ပြီး မျက်စိရှင်းစေဖို့ပါ။ သဒ္ဒါအသုံးအနှုန်း၊ စာလုံးပေါင်း သတ်ပုံမှန်ရဲ့လား စစ်ရပါဦးမယ်။ ဒါတွေကို သိပ်သတိမထားတတ်တဲ့ ဝယ်သူတွေ တွေ့ရင်တွေ့ခဲ့ဖူးနိုင်ပေမဲ့ သတ်ပုံမှားရင် အထင်သေးတာမျိုး ဂရုစိုက်တတ်တဲ့သူတွေ ရှိတတ်တာကို မမေ့ပါနဲ့။

ဝက်ဘ်ဆိုက်က ဝင်ကြည့်ရတာ မြန်ဆန်ဖို့၊ လေးမနေဖို့ ဂရုစိုက်ပါ။ အင်တာနက်သုံးတဲ့သူအများစုက နှေးနေရင် စိတ်မရှည်ကြသလို နှေးကွေးတဲ့ဝက်ဘ်ဆိုက်တစ်ခုဟာ Google ranking အဆင့်သတ်မှတ်ချက်မှာ နောက်ကောက်ကျရပါလိမ့်မယ်။ ဒါ့ကြောင့် အထင်ကြီးစရာမကောင်းတဲ့ ဝက်ဘ်ဆိုက်လို့ မြင်သွားခဲ့ရင် သင်က ဒါကိုအရေးမစိုက်တာ၊ ဒါမှမဟုတ် အရည်အချင်းရှိတဲ့ ဒီဇိုင်းသမားတွေ၊ စာရေးသူတွေကို ငှားနိုင်လောက်အောင် လုပ်ငန်းမအောင်မြင်နေဘူးလို့ ထင်သွားနိုင်ပါတယ်။

*** သင်နဲ့ သင့်ကုန်ပစ္စည်းအကြောင်း လူတွေရဲ့ပါးစပ်ဖျားကို မရောက်နိုင်တာ**

Invesp ရဲ့ စစ်တမ်းအရ ဝယ်သူ ၉၉ ရာခိုင်နှုန်းဟာ အွန်လိုင်းပေါ်က ရီဗျူး (သုံးသပ်ချက်အညွှန်း)တွေ ဖတ်ကြတယ်တဲ့။ အဲသည်ထဲကမှ ၈၈ ရာခိုင်နှုန်းက အပြင်မှာ လူချင်းပြောဆိုညွှန်းနေသလိုမျိုးကို ရီဗျူးတွေကိုယုံတယ်၊ ၇၂ ရာခိုင်နှုန်းက စိတ်ကျေနပ်စရာကောင်းတဲ့ အညွှန်းကိုဖတ်ပြီးမှပဲ လှုပ်ရှားတယ်။ စိတ်ကျေနပ်မှုရခဲ့တဲ့ ဝယ်သူတစ်ယောက်ရဲ့ အညွှန်းစကားလောက်ကောင်းတာ ဘယ်ရှိမလဲ။

ရီဗျူးနောက်ကို လိုက်ပါ။ လေ့လာမှုတွေအရ ဝယ်သူတွေ ၇၀ ရာခိုင်နှုန်းလောက်က လိုအပ်ရင် ရီဗျူးလေးတွေ ချန်ပေးခဲ့ဖို့ အဆင်သင့်ရှိနေတတ်ပါတယ်။ ဒါကြောင့် လူမှုမီဒီယာတွေ၊ ဘလော့ဂ်တွေနဲ့ မှတ်ချက်ကွန်မန့်တွေမှာ ဝယ်သူတွေနဲ့ တိုက်ရိုက်ဆက်ဆံပြီး ရီဗျူးလေးတွေ ရအောင်ဆွဲဆောင်နိုင်ပါတယ်။ သူတို့ဆီက အဆင်ပြေကြောင်း သုံးသပ်ချက်၊ အကြံပြုချက်လေးတွေရလာပြီဆိုရင် ကိုယ့်ဝက်ဘ်ဆိုက်နဲ့ လူမှုမီဒီယာတွေမှာ ပြန်မျှဝေပေတော့။

ကျေနပ်မှုမရှိတဲ့အကြောင်းမကောင်းတဲ့ မှတ်ချက်တွေပါလာမှာလည်း မကြောက်ပါနဲ့။ ပြဿနာတစ်ခုဖြစ်လာရင် ဖြေရှင်းလိုက်ပါ။ ဒါပေမဲ့ မကောင်းတဲ့ မှတ်ချက်ဆို ဖျက်ပစ်တာမျိုး၊ ပေါ်မလာအောင် ကိုယ်က တားဆီးနေရင် သင်က တစ်ခုခုကိုဖုံးကွယ်ထားတယ်၊ မရိုးသားဘူးလို့ ဝယ်သူတွေက တွေးမှာနော်။ မကောင်းတဲ့ ရီဗျူးလေးတွေ အနည်းအကျဉ်းရှိနေတာကပဲ ပွင့်လင်းမြင်သာမှုကို ဖော်ပြရာရောက်သလို အမှားကနေ သင်ခန်းစာယူနိုင်ပြီး ယုံကြည်မှု အတိုင်းအတာ တိုးတက်စေပါတယ်။

*** သင်က လူမှုမီဒီယာမှာ ရုပ်လုံးသိပ်မပြတာ**

သည်အချက်ကလည်း ရှေ့မှာပြောခဲ့သလိုပဲ။ သိပ်ပြီး တိတ်ဆိတ်နေလွန်းရင် သင်က လုပ်ငန်းကိုဂရုမစိုက်ဘူး၊ လူမှု မီဒီယာမှာ ဘာမှ စနစ်တကျ စီမံလုပ်ဆောင်တာမရှိဘူးဆိုတာမျိုး ဝယ်သူဖြစ်လာနိုင်သူတွေက မြင်သွားနိုင်ပါတယ်။

ဖေ့စ်ဘုတ်ခ်လို လူမှုမီဒီယာတွေမှာ လှုပ်ရှားမှု သိပ်မတွေ့ရတာဟာ လွှမ်းမိုးနိုင်စွမ်းအသုံးချ ဈေးကွက်နည်းပညာရဲ့ အကျိုးကျေးဇူးတွေကို မရရှိနိုင်တော့ပါ။ ဆိုလိုတာက လူတွေကို ဆွဲဆောင်နိုင်၊ လွှမ်းမိုးနိုင်တဲ့သူတွေနဲ့ သင်က ခိုင်မာတဲ့ ဆက်ဆံရေးရှိနေပါလျက် ဒါမှမဟုတ် သည်လိုလူတွေ ကိုယ့်ဆီမှာရှိနေလောက်အောင် ကံကောင်းနေပါလျက်နဲ့ အသုံးမချနိုင်ဘဲ ကိုယ်ပျောက်ဖြစ်နေရတာ ဆိုးပါတယ်။

*** သင်က တိကျမှန်ကန်မှုမရှိတာ**

အစပိုင်းမှာကတည်းက ကိုယ့်ကုန်ပစ္စည်း သို့မဟုတ် ဝန်ဆောင်မှုအကြောင်းနဲ့ပတ်သက်ပြီး ဘယ်တော့မှ ဝယ်သူအပေါ် မမှန်ကန်တာတွေ ပြောင်မငြင်းပါနဲ့။ တိကျမှန်ကန်မှုဆိုတာ ရိုးသားဖြောင့်မတ်ကြောင်း အခိုင်အမာပြောတာနဲ့ သိပ်ကွာခြားပါတယ်။ တိကျမှန်ကန်မှုမှာ ဝယ်သူအပေါ်ပေးမယ်လို့ ဆိုထားတဲ့ ကတိတွေကို တည်ဖို့အချက်လည်း ပါဝင်ပါတယ်။ အစက သည်ဟာ သည်လိုဖြစ်ရမယ်လို့ ကတိပေးထားပြီး ကတိအတိုင်း ရလဒ်ကို မပေးနိုင်ခဲ့ရင် ဝယ်သူဆီက ယုံကြည်မှုကို ရဖို့ဆိုတာ ရေစုန်မျှောလိုက်ပါတော့။

သင့်ရဲ့ ကုန်ပစ္စည်း၊ ဝန်ဆောင်မှု၊ ပွဲအစီအစဉ်တွေ၊ အရောင်းမြှင့်တင်တာတွေ စတဲ့အကြောင်းအရာအားလုံးကို ဘယ်နေရာမှာမဆို တိကျမှန်ကန်အောင် ဂရုစိုက်ပါ။

*** ဆက်ဆံရေး မတည်ဆောက်တာ**

ခုခေတ်မှာက ဝယ်သူတွေကို သွားဆက်သွယ်ရင် တစ်ခုခုရောင်းဖို့ကြိုးစားတာပဲလို့ သံသယဝင်ကြတယ်။ ကိုယ့်ပစ္စည်းကိုဝယ်အောင် သိပ်ပေါ်တင်ကြီးသွားဆက်သွယ်တာက ယုံကြည်မှုကို ပျက်စီးစေပါတယ်။ ဒါ့ကြောင့် တကယ့်ဈေးကွက်သမားတွေက ကုန်ပစ္စည်းကိုပဲ မိတ်ဆက်မယ့်အစား ကုန်ပစ္စည်းနဲ့ တိုက်ရိုက်မသက်ဆိုင်ဘဲ အများအကျိုးရှိစေမယ့် ခေါင်းစဉ်တွေ၊ အကြောင်းအရာတွေကို သုံးကြပါတယ်။ ဥပမာ အာမခံကုမ္ပဏီက ကျန်းမာရေးနဲ့ လူနေမှုဘဝ အကြောင်းအရာဘလော့ဂ်တွေ တင်မယ်၊ မိသားစုအရေးကိစ္စတွေ တင်မယ်ဆိုတာမျိုး တစ်ခုခုကို ပေးလိုက်ပြီး ယုံကြည်မှုကို တည်ဆောက်ယူတာပါ။ ဝယ်သူတွေနဲ့ ဆက်ဆံရေးတည်ဆောက်တဲ့အခါမှာ ကုန်ပစ္စည်းကို ဝယ်ပြီးတဲ့နောက် ဘယ်လိုသုံးရမယ်ဆိုတဲ့ အချက်အလက်တွေ အများကြီးပေးတာ၊ ဝယ်သူနဲ့ ဆက်ဆံရေးဝန်ထမ်းတွေဆီကလည်း (ဝယ်သူတွေ အဆင်ပြေနေရဲ့လားဆိုတာ) အခြေအနေကို အကဲခတ်နေရပါမယ်။ ကိုယ့်ပစ္စည်းရောင်းပြီး ပြီးရောလို့ ဆက်ဆံရေးကို ပစ်ထားလို့ မဖြစ်ပါဘူး။ နောက်ဆုံးအကြံပြုချင်တာက လုပ်ငန်းလုပ်တယ်ဆိုတာ ငွေရဖို့အတွက်လို့ ဝယ်သူတွေက သိပါတယ်။ ဒါပေမဲ့ သင်ဟာ သူတို့ရဲ့ အခက်အခဲတွေကိုဖြေရှင်းပေးဖို့၊ လိုအပ်ချက်တွေကို ဖြည့်ဆည်းပေးဖို့ ကူညီပေးမယ့်သူအဖြစ် သူတို့မြင်နေဖို့ လိုပါတယ်။

ဝယ်သူတွေရဲ့ ယုံကြည်မှုကို ရနိုင်ဖို့နဲ့ ဆက်ထိန်းသိမ်းနိုင်ဖို့က သင့်ရဲ့ အကြောင်း၊ လုပ်ငန်းအကြောင်းကို သူတို့ သိနိုင်မယ့်နည်းလမ်းနဲ့ သတင်းအချက်အလက်တွေဖော်ပြပါ။ သင့်ရဲ့ အသင်းအဖွဲ့တစ်ခုလုံးကို တစ်သားတည်းဖြစ်အောင် ထိန်းထားပါ။ ပွင့်ပွင့်လင်းလင်း ဆွေးနွေးပါဝင်ပါ။ ဝယ်သူတွေက သင်နဲ့ သင့်လုပ်ငန်းကိုယုံကြည်လာရုံတင်မက နှစ်သက်မှုပါ ရှိလာပါလိမ့်မယ်။

YSD

[ref: Inc.Asean, Aug 19, 2018.]

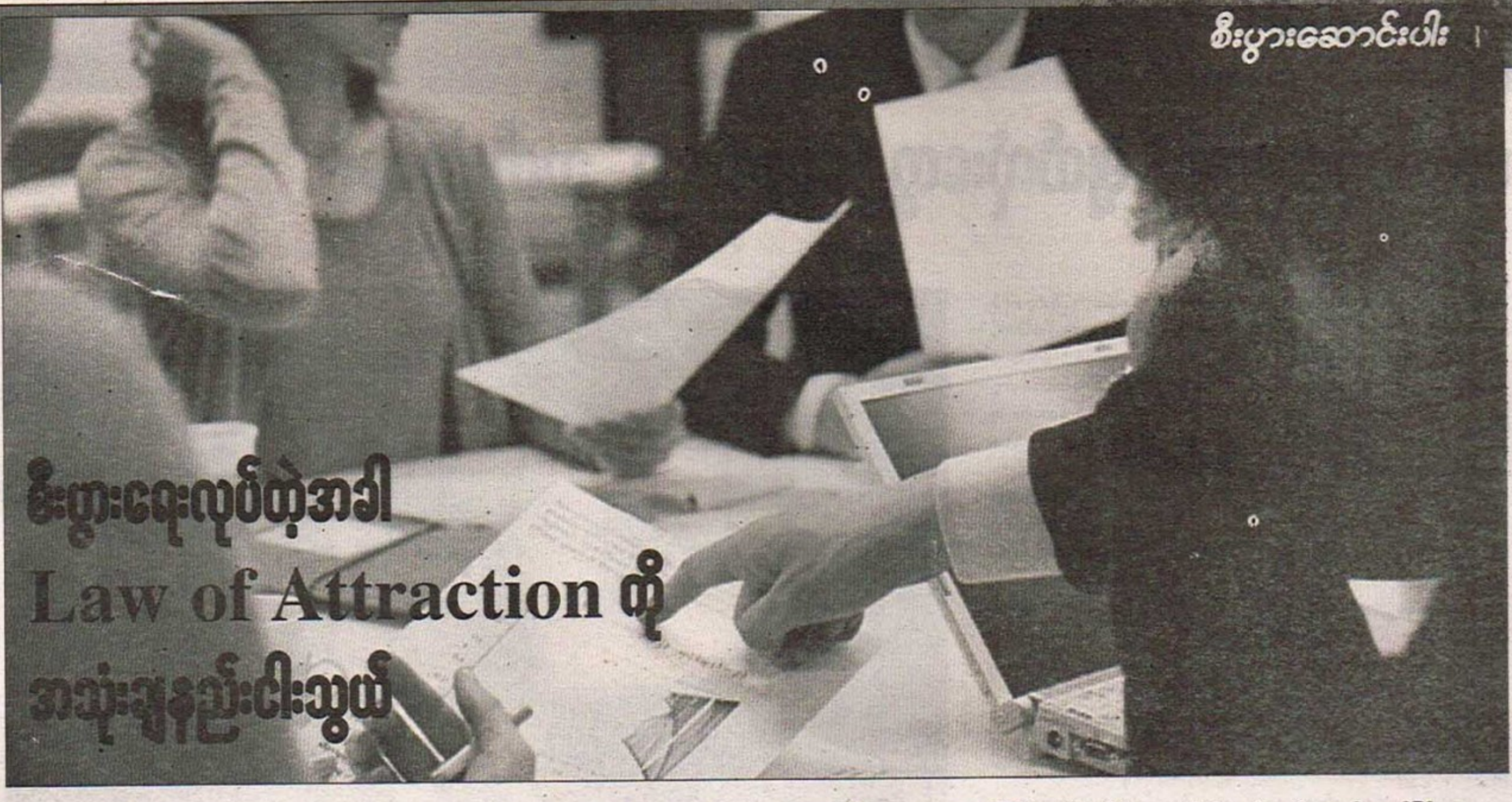

စီးပွားရေးလုပ်တဲ့အခါ Law of Attraction ကို အသုံးချနည်းငါးသွယ်

စိတ်ကူးတွေ အတွေးတွေက အင်အားရှိတယ်။ ကောင်းမွန်တဲ့အတွေးအခေါ်အကြံအဆတွေက စီးပွားရေးလုပ်ဆောင်မှုကို တိုးတက်အောင် လမ်းညွှန်ပေးနိုင်ပါတယ်။ စီးပွားရေးလုပ်တဲ့အခါ အမှန်တကယ် အောင်မြင်စေဖို့ ကောင်းမွန်တဲ့ စိတ်ကူးစိတ်သန်း အကြံဉာဏ်တွေကို ထက်ကြပ်မကွာ လိုက်ပါလုပ်ဆောင်နိုင်ဖို့ပဲ လိုတာပါ။

အခုတစ်ပတ်တော့ စာဖတ်ပရိသတ်ကြီးအတွက် သည်ဆောင်းပါးရဲ့ မူလရေးသားသူဖြစ်တဲ့ Nashville မှာ ရှိတဲ့ Entrepreneurs' Organization (EO) အဖွဲ့ရဲ့ အဖွဲ့ဝင်တစ်ဦးဖြစ်သလို စီးပွားရေးလုပ်ငန်းတစ်ခုရဲ့ CEO အဖြစ်ရော စီးပွားရေးအကြံပေးအဖွဲ့ရဲ့ ထိပ်ပိုင်းတာဝန်ရှိသူတစ်ဦးဖြစ်တဲ့ Andy Bailey ပြောပြတဲ့ Law of Attraction အကြောင်းလေး ပြောပြပေးပါရစေ။ ကိုယ့်ဘက်ပါလာအောင် စည်းရုံးဆွဲဆောင်နည်း (Law of Attraction) က စီးပွားရေးလုပ်ငန်းရှင်တွေနဲ့ သူတို့ရဲ့အောင်မြင်မှုဆီ လျှောက်လှမ်းမှုအပေါ် ဘယ်လောက်အထိ အကျိုးသက်ရောက်မှု ရှိနိုင်သလဲဆိုတာကို ပြန်လည်မျှဝေပေးချင်ပါတယ်။

စီးပွားရေးလုပ်ငန်းမှာ Law of Attraction ကို ဘယ်လိုအသုံးချမလဲ

ကျွန်မတို့ရဲ့စိတ်ကူးအတွေးတွေက အင်အားရှိတယ်ဆိုတာကို ယုံကြည်ကြလား။ ကောင်းတဲ့အတွေးအာရုံတွေကို များများတွေးလေလေ အောင်မြင်မှုဆီကို မြန်မြန်ရောက်ရှိလေလေပါ။ ဒါကတော့ မမြင်နိုင်တဲ့ စိတ်စွမ်းအင်လို့ ဆိုပါရစေ။

ကောင်းတဲ့အရာကို တွေးတောခြင်း(အပြုသဘောဆောင်တဲ့ တွေးတောမှုတွေ) က ကောင်းမွန်တဲ့အရာတွေကို ဖြစ်ပေါ်လာစေပြီး အပျက်သဘောဆောင်တဲ့ အတွေးအခေါ်တွေက ကျရှုံးဆုံးရှုံးမှုတွေကို ဖြစ်ပေါ်လာစေတယ်ဆိုတာကို မကြာသေးခင်နှစ်တွေအတွင်း လေ့လာတွေ့ရှိခဲ့ပါတယ်။ လူတော်တော်များများက သည်သဘောတရား တကယ်ရှိနေတယ်ဆိုတာကို လက်မခံလိုကြပါဘူး။ ဒါပေမဲ့ ဘယ်လိုပဲဖြစ်ဖြစ် သည်သဘောတရား တကယ်ရှိတယ်ဆိုတာကို စီးပွားရေးလုပ်ငန်းရှင်တွေက လက်တွေ့ပြသနိုင်ခဲ့ကြပါတယ်။ အခုပြောပြမယ့် အကြောင်းခြင်းရာ အတွေ့အကြုံတွေက သင့်ရဲ့ နေ့စဉ်လူမှုဆက်ဆံရေးနယ်ပယ်မှာရော လုပ်ငန်းခွင်နယ်ပယ်မှာ အထောက်အပံ့ပေးနိုင်မှာပါ။

စီးပွားရေးလုပ်ငန်းတစ်ရပ်လုံးကို ပဲ့ထိန်းလုပ်ဆောင်နေသူ တစ်ယောက်အနေနဲ့ အပျက်သဘောဆောင်တဲ့ အတွေး အမြင်များစွာရှိနေတဲ့ ခေါင်းဆောင်တွေဟာ သူတို့ရဲ့ လုပ်ငန်းဆောင်တာတွေကို လုပ်ဆောင်တဲ့အခါ အပျက်သဘောဆောင်တဲ့ အတွေးအမြင်တွေနဲ့ လုပ်ဆောင်ကြတာကြောင့် အခွင့်အရေးတွေကို အမိအရဖမ်းဆုပ်ဖို့ လက်လွှတ်ဆုံးရှုံးနေကြရတာကို တွေ့မြင်နေရပါတယ်။ သူတို့ကုမ္ပဏီအနေနဲ့လည်း ကျရှုံးဆုံးရှုံးမှုတွေနဲ့ တွေ့ကြုံရနိုင်တဲ့ အနေအထားမျိုး ရောက်ရှိနေပါတယ်။ အကြောင်းရင်းခံတွေကတော့ လုပ်ငန်းကို ဦးဆောင်နေသူတွေရဲ့ နေ့စဉ်တွေးတောမှု၊ လုပ်ဆောင်မှုတွေက Law of Attraction နဲ့ ကွဲလွဲနေလို့ပါပဲ။

စီးပွားရေးနယ်ပယ်၊ နိုင်ငံရေးနယ်ပယ်၊ အားကစားနဲ့ ဖျော်ဖြေရေးနယ်ပယ်တွေမှာ အောင်မြင်မှုတွေ ဝေဝေဆာဆာ ရရှိနေသူတွေက Law of Attraction ကိုသိနားလည်လိုက်နာပြီး သူတို့ရဲ့ အောင်မြင်မှုကို အကောင်အထည်ပေါ်လာအောင် ဖော်ဆောင် ထုဆစ်နိုင်တာကြောင့်ပါ။ ကမ္ဘာကျော် ဘတ်စကက်ဘောကစားသမားတစ်ဦးဖြစ်တဲ့ မိုက်ကယ်ဂျော်ဒန်က သင့်အနေနဲ့၊ အောင်မြင်ချင်တဲ့သူတစ်ယောက်အနေနဲ့ လုပ်ငန်းတစ်ရပ်ရပ်ကို မလုပ်ဆောင်ခင်မှာ အကောင်းမွန်ဆုံးသောအရာတွေ ဖြစ်လာစေဖို့ မဖြစ်မနေကို မျှော်လင့်ထားရပါမယ်။ စီးပွားရေးလုပ်ငန်းတစ်ရပ်ကို ဦးဆောင်နေသူတစ်ယောက်အနေနဲ့ဆိုရင်တော့ လုပ်ငန်းတစ်ခုကို စမလုပ်ခင်မှာ အောင်မြင်အောင် လုပ်မယ့် အတိုင်းအတာကို သေချာ သတ်မှတ်ထားဖို့လိုပါမယ်။

လုပ်ငန်းလုပ်တဲ့အခါ အောင်မြင်စေဖို့အတွက် မဖြစ်မနေ ချမှတ် ကျင့်သုံးသင့်တဲ့ Law of Attraction ငါးချက်ကတော့

(၁) သင်လိုချင်နေတဲ့အရာက ဘာလဲဆိုတာကို သေသေချာချာ သိအောင် လုပ်ပါ။

သည်မေးခွန်းကို စီးပွားရေးလုပ်ငန်းလုပ်ဆောင်မယ့်သူတိုင်း မဖြစ်မနေ ဖြေသင့်ပါတယ်။ ကိုယ် အမှန်တကယ်လိုချင်တာက ဘာလဲဆိုတာကိုပါ။ ကိုယ်လိုချင်နေတဲ့အရာကို ဘယ်လိုရရှိအောင် လုပ်ဆောင်ရမလဲဆိုတာကို အရင်ဆုံး သိနားလည်အောင် လုပ်ဆောင်ရပါမယ်။ နားလည်လွယ်အောင်ပြောပြရရင် ကိုယ်ဖြစ်ချင်တဲ့ ဆန္ဒပါပဲ။ ကိုယ်က ကိုယ့်နေရာကို ဆက်ခံမယ့် အရည်အချင်းရှိတဲ့ ဆက်ခံသူကိုလိုချင်တာလား၊ လာမယ့်နှစ်ကုန်ပိုင်းမှာ စီးပွားရေးလုပ်ငန်းကို အခုထက် ၂၀ ရာခိုင်နှုန်းတိုးတက်ချင်တာလား။ သင်ကိုယ်တိုင် သင်ဖြစ်လိုတဲ့ ဆန္ဒ အပေါ်မှာ အစွမ်းကုန်အာရုံစိုက်ထားဖို့လိုပါမယ်။ သင့်အနေနဲ့ လုပ်ငန်းအောင်မြင်မှုရစေဖို့အတွက် SMART goals တွေကို ချမှတ်ထားဖို့လိုပါမယ်။ (S= တိကျသော၊ M = အတိုင်းအတာတစ်ရပ်၊ A = ဖြစ်နိုင်တဲ့အနေအထားတစ်ရပ်၊ R = ကျိုးကြောင်းဆီလျော်မှုရှိရမယ်၊ T = အချိန်အတိုင်းအတာ သတ်မှတ်မှုရှိရမယ်)။

အချိန်အတိုင်းအတာတစ်ခုသတ်မှတ်ပြီး ကျိုးကြောင်းဆီလျော်ပြီး ဖြစ်တန်စွမ်းရှိတဲ့ အနေအထားတစ်ရပ်ကို အတိုင်းအတာတစ်ခုအထိ အောင်မြင်အောင်လုပ်ဆောင်မယ်ဆိုတဲ့ ရည်မှန်းချက် ထားရှိရမယ်လို့ ဆိုလိုတဲ့သဘောပါ။ သင်ကိုယ်တိုင်ရော သင့်ရဲ့လုပ်ဖော်ကိုင်ဖက်တွေ အနေနဲ့ရော ဘယ်အချက်ကို အောင်မြင်အောင် အဓိကထားလုပ်ဆောင်နေတယ်ဆိုတာကို တိတိကျကျသိထားဖို့ လိုပါမယ်။

(၂) ကျေးဇူးတင်တတ်ပါစေ။ ကိုယ့်ကိုယ်ကို ဆင်ခြင်သုံးသပ်ပါ။

လူတိုင်းမှာ ပင်ကိုအတွေးကိုယ်စီတစ်ခု ရှိပါတယ်။ တစ်ခါတလေ တစ်နေ့တာလုံး အတွေးပေါ်လာတဲ့အတိုင်း လုပ်နေတတ်ကြပါတယ်။ လူတိုင်းမှာ အကောင်းမြင်စိတ်ထားနဲ့ အဆိုးမြင်စိတ်ထားဆိုပြီး အမြဲရှိတတ်ပါတယ်။ တစ်နေ့တာလုံး အဆိုးမြင်တဲ့အတွေးတွေပဲ တွေးတောနေမယ်ဆိုရင် သည်အဆိုးတွေးတဲ့အရာတွေဖြစ်လာတာ အဆန်းတော့ မဟုတ်ပါဘူး။ သည်လိုအဆိုးတွေနဲ့ ကြုံကြိုက်တဲ့အခါ နှုတ်ကနေ အပျက်သဘောဆောင်တာတွေကို ပြောမိတာက အဆန်းတော့မဟုတ်ပါဘူး။ ဒါကြောင့် ဖြစ်လာတဲ့ အရာတွေက ကိုယ့်အတွေးအတိုင်း ဖြစ်လာတယ်ဆိုတာကို မမေ့ပါနဲ့။ အမြဲ အကောင်းမြင်စိတ်ထား မွေးမြူပါ။ ဖြစ်လာတဲ့ အခြေအနေတိုင်းအပေါ်မှာ ကျေးဇူးတင်ပြီး ကိုယ့်အနေနဲ့ ဘယ်လိုအကောင်းဆုံးဖြစ်အောင် လုပ်မလဲဆိုတာကို သုံးသပ်ပါ။ ဒါကြောင့် ကိုယ်တိုင်မှာ ယုံကြည်မှုရှိရှိ တက်တက်ကြွကြွ စိတ်ထား မွေးမြူပြီး ကိုယ့်ရဲ့တစ်ဖွဲ့လုံးကို ဦးဆောင်လိုက်ပါ။

(၃) ယုံကြည်မှုရှိရှိနဲ့ ပြောဆိုဆက်ဆံလုပ်ဆောင်ပါ။

လုပ်ငန်းတစ်ခုကို ဦးဆောင်နေသူအနေနဲ့ အပြုသဘောဆောင်တဲ့အတွေးတွေကိုပဲ ပြောဆိုသင့်ပါတယ်။ တွေးမိဖူးရဲ့လား။ ငါလုပ်နိုင်တယ်ဆိုတဲ့စကားက ငါလုပ်နိုင်မှာပါဆိုတဲ့ စကားလုံးထက် ပိုပြီး တိကျပြီး အင်အားရှိတယ်ဆိုတာကိုလေ။ ပထမ ပြောတဲ့ စကားလုံးမျိုးက စိတ်ထဲမှာ အောင်မြင်မှာ သေချာလို့ ပြောတဲ့ စကားလုံးပါ။ နောက်က ပြောတဲ့ စကားကတော့ လုပ်တော့ လုပ်ချင်တယ်၊ အောင်မြင်မယ် မအောင်မြင်ဘူး မသေချာဘူးဆိုတဲ့ သဘောပါ။ လက်ဝှေ့အကျော်အမော် မိုဟာမက်အလီရဲ့ လူသိအများဆုံး စကားတစ်ခွန်းက ကျွန်တော်က အတော်ဆုံးပဲ။ ကျွန်တော် ပြိုင်ပွဲတိုင်းမှာ နိုင်မယ်လို့ ယုံကြည်ချက်ရှိပါတယ်။ ခင်ဗျားတို့ ဘယ်လိုထင်လဲဆိုတာပါ။

(၄) အောင်မြင်မှုကို ပုံဖော်မြင်ယောင်ကြည့်ပါ။

စိတ်ကူးပုံဖော်ကြည့်တာက ခေါင်းဆောင်တိုင်း လုပ်ဆောင်သင့်တဲ့ အရည်အသွေးတစ်ခုပါ။ သည်လိုစိတ်ကူးပုံဖော်ကြည့်တာကနေ ရရှိလာမယ့် အကြီးကျယ်ဆုံး အောင်မြင်မှုက စိတ်ကူးကို အမှန်တကယ် အောင်မြင်မှုအဖြစ် ပြောင်းလဲပုံဖော်ပေးနိုင်တာပါ။ အားကစားသမားတွေဟာ အောင်မြင်မှုရရှိလာစေဖို့ နိုင်ပွဲတွေကို တွေးတော စိတ်ကူးပုံဖော်ခဲ့ကြတာပါ။ ဂေါက်သီးကစားသမားတစ်ယောက်အနေနဲ့ ပြည့်စုံတဲ့ ရိုက်ချက်ရလာစေဖို့ အကြိမ်များစွာ စိတ်ကူးပုံဖော်ကြည့်ပြီး အကြိမ်ကြိမ်ကြိုးစားခဲ့ရတာပါ။ အပန်းဖြေအနားယူတဲ့အခါတိုင်းမှာ ဖြစ်ချင်နေတဲ့ဆန္ဒကို စိတ်ကူးပုံဖော်ကြည့်ပေးပါ။ မနက်ခင်းစောစောလေးနဲ့ ညနေအနားယူတဲ့ အချိန်က စိတ်ကူးအိပ်မက်တွေ အကောင်အထည်ပေါ်လာအောင် အကောင်းဆုံးပုံဖော်နိုင်တဲ့ အချိန်ပါ။

(၅) တာဝန်ခံတတ်မှုက အဓိကသော့ချက်ပါ။

အခြားသူတွေကိုလည်း သင်ချမှတ်ထားတဲ့ လုပ်ငန်းအတွက် အောင်မြင်မှု ခရီးစဉ်မှာ ပါဝင်လာအောင်လုပ်ဆောင်ပေးပါ။ အပေါ်မှာ ပြောပြခဲ့တဲ့အချက်တွေကို ကိုယ်တိုင်လည်း လုပ်ဆောင်ကြည့်ပြီး အခြားသူတွေကိုလည်း ကိုယ့်နဲ့အတူတူ ပါဝင်လုပ်ဆောင်လာနိုင်စေဖို့ အားပေး လှုံ့ဆော်တွဲခေါ်ပေးပါ။ လူတွေများများ ကိုယ့်နဲ့ပါလာအောင် စည်းရုံးနိုင်လေလေ ပိုအဆင်ပြေလေလေပါ။ အားလုံးပါဝင်လာအောင် လုပ်ဆောင်ပြီး တာဝန်ခံမှုရှိရှိနဲ့ ဆောင်ရွက်တဲ့အခါ ကိုယ်တိုင်ပုံဖော်ထုဆစ်ခဲ့တဲ့အရာက သူမတူတဲ့ အောင်မြင်မှုကို ရရှိစေတယ်ဆိုတာကို မျက်ဝါးထင်ထင်တွေ့ရမှာပါ။ တာဝန်ခံမှုနဲ့ အသင်းအဖွဲ့အလိုက် ပူးပေါင်းဆောင်ရွက်မှုက နောက်ထပ်သော ရည်မှန်းချက်တွေကို အောင်မြင်စေဖို့ အထောက်အကူပြုပေးနိုင်မှာပါ။

အခုပြောခဲ့တဲ့ အချက်ငါးချက်ကို ကိုယ့်ရဲ့ နေ့စဉ်အမူအကျင့်တွေလိုမျိုး ပြောင်းလဲလုပ်ဆောင်နိုင်ပြီဆိုရင် နေ့စဉ်လူမှုဘဝမှာဖြစ်ဖြစ်၊ လုပ်ငန်းခွင်မှာ ဖြစ်ဖြစ် အောင်မြင်မှုရရှိအောင် လုပ်ဆောင်နိုင်ပြီး အတွေးသစ် အမြင်သစ်တွေနဲ့ ဘဝကို အကောင်းဆုံးဖြတ်သန်းလို့ အောင်မြင်တဲ့ ခေါင်းဆောင်တစ်ယောက် အနေနဲ့ ရပ်တည်နိုင်မှာပါ။ **မေအေးသီမွှန်**

[ref: http://inc-asean.com]

www.burmeseclassic.com

စမတ်ဖုန်းကြောင့် မျက်လုံးတွေ ညောင်းတာ သတိသာစေဖို့

ဩဂုတ် ၂၃–၂၀၁၈ နေ့စဉ်နေထိုင်မှုဘဝထဲမှာ စမတ်ဖုန်းတွေ ဝင်ရောက်လာချိန်ကစလို့ လူတွေရဲ့အိပ်စက်မှုတွေက အပြောင်းအလဲတွေဖြစ်ပေါ်ခဲ့ပါတယ်။ သည်လိုပြောင်းလဲလာမှုတွေက ထူးဆန်းတယ်တော့မဟုတ်ပါဘူး။ တိုးတက်လာမှုတိုင်းမှာ ကောင်းကျိုး ဆိုးပြစ်ကတော့ ရှိစမြဲပဲလေ။ စမတ်ဖုန်းတွေကြောင့် ထိခိုက်လာတဲ့အထဲမှာ အသိသာဆုံးဖြစ်တဲ့ထိခိုက်မှုက အိပ်ရာထဲမှာ စမတ်ဖုန်းတွေ အသုံးပြုမှုကြောင့် မျက်လုံးတွေ ထိခိုက်လာတာပါပဲ။ Toledo တက္ကသိုလ်က သုတေသီတွေ ကတော့ စမတ်ဖုန်းကနေ ထွက်ရှိလာတဲ့ အပြာရောင်အလင်းတန်းတွေက မျက်စိကွယ်တဲ့အထိ ဖြစ်စေနိုင်တယ်လို့ လေ့လာတွေ့ရှိခဲ့ပါတယ်။

သည်တော့ တစ်သက်တာ အတွက်အရေးပါတဲ့ မျက်လုံးကို စမတ်ဖုန်းတွေကြောင့် ထိခိုက်ပျက်စီးတာမျိုး မဖြစ်စေဖို့ ကာကွယ်နိုင်မယ့် နည်းလမ်းလေးတွေကို ဖော်ပြပေးပါရစေ။

မျက်လုံးကို အနားပေးပါ – ဖုန်းစခရင်မ်ကို မိနစ် ၂၀ ကြည့်ပြီး တိုင်း စက္ကန့် ၂၀ မျက်လုံးကို အနားပေးပါ။ ပေ ၂၀ အကွာလောက်ကိုလှမ်းကြည့်ပြီး မျက်လုံးအညောင်းအညာပြေအောင် လုပ်ပေးပါ။ သည်လိုလုပ်ပေးတာက မျက်လုံးကြွက်သားတွေကို အနားရစေမှာပါ။

မျက်တောင်ခဏခဏခတ်ပေးပါ – ဖုန်းကို အာရုံစိုက်တဲ့အခါ မျက်တောင်ခတ်တဲ့နှုန်းက နည်းသွားနိုင်ပါတယ်။ ဒါကြောင့် မျက်လုံးခြောက်သွေ့ပြီး မျက်လုံးယားယံတာ၊ မျက်လုံးအောင့်တာနဲ့ အမြင်အာရုံတွေ ဝေဝါးတာမျိုး ဖြစ်နိုင်ပါတယ်။ ဒါကြောင့် မျက်တောင်ကို ခဏခဏ ခတ်ပေးဖို့ မမေ့ပါနဲ့။

ဖုန်းအလင်းရောင်ကို လျှော့ပါ – ဖုန်းကို စိုက်ကြည့်နေတာက မျက်လုံးကို အရမ်းညောင်းစေနိုင်ပါတယ်။ ဖုန်းအလင်းရောင်က များနေလေလေ မျက်လုံးကို မြန်မြန်ညောင်းညာစေလေလေပါ။ ဒါကြောင့် ဖုန်းသုံးတဲ့အခါ အလင်းရောင်ကိုတတ်နိုင်သမျှလျှော့ချပေးပါ။

ဖုန်းကို ခပ်ဝေးဝေးမှာထားပြီး သုံးပါ – လူတော်တော်များများက ဖုန်းကို မျက်နှာကနေ ရှစ်လက်မအကွာမှာထားပြီး သုံးကြတာများပါတယ်။ သည်အကွာအဝေးက မျက်နှာအတွက်ရော မျက်လုံးအတွက်ပါ မကောင်းပါဘူး။ ဖုန်းနဲ့ အရမ်းနီးကပ်တဲ့အခါ ဖုန်းကနေ ထွက်လာတဲ့ အပြာရောင်အလင်းရောင်က မျက်လုံးကို ထိခိုက်စေနိုင်ပါတယ်။ ဖုန်းသုံးတဲ့အခါ မျက်နှာကနေ အနည်းဆုံး ၁၆ လက်မကနေ ၁၈ လက်မလောက်အထိ ခွာထားပေးပါ။

မအိပ်ခင်မှာ ဖုန်းပိတ်ပေးပါ – ဖုန်းကနေထွက်တဲ့ အပြာရောင်အလင်းတန်းက အိပ်ချင်တာကိုဖြစ်စေတဲ့ ဟော်မုန်းတစ်မျိုး ဖြစ်တဲ့ မယ်လာတိုနင် ထွက်ရှိမှုကိုနည်းစေနိုင်ပါတယ်။ မယ်လာတိုနင် ထွက်ရှိမှု နည်းသွားတဲ့အခါ အိပ်စက်မှုစက်ဝန်း မူမမှန်တာမျိုးတွေ ဖြစ်သွားနိုင်ပါတယ်။ ဒါကြောင့် မအိပ်ခင် နာရီဝက်အလိုကတည်းက ဖုန်းပိတ်ထားပါ။

ဖုန်းနဲ့ အရမ်းနီးကပ်တဲ့အခါ ဖုန်းကနေ ထွက်လာတဲ့ အပြာရောင်အလင်းရောင်က မျက်လုံးကို ထိခိုက်စေနိုင်ပါတယ်။

ဖုန်းရဲ့ အလင်းအမှောင်ကို သေချာ ထိန်းညှိဖို့ မမေ့ပါနဲ့ – သည်နည်းက ဖုန်းက အလင်းရောင်ကြောင့် မျက်လုံးထိခိုက်မှုကို ကာကွယ်ရာမှာ အသုံးတည့်တဲ့ နည်းလမ်းတစ်ခုပါ။ အလင်းရောင် အရမ်းများလွန်းတာ အလင်းအား နည်းလွန်းတာတွေက မျက်လုံးကို ထိခိုက်စေနိုင်ပါတယ်။ မျက်စိညောင်းညာမှုကို အလွယ်တကူဖြစ်စေနိုင်ပါတယ်။ ဒါကြောင့်ဖုန်းရဲ့ အလင်းရောင်ကို သေချာထိန်းညှိပေးပါ။

မျက်လုံးကိုရေထဲမှာ မှိတ်လိုက်ဖွင့်လိုက်လုပ်ပေးပါ – စမတ်ဖုန်း အလင်းရောင်ကြောင့် မျက်လုံးတွေ ညောင်းညာမှုကိုပြေလျော့စေနိုင်တဲ့ နောက်ထပ်နည်းလမ်းတစ်ခုက မျက်လုံးကို ရေထဲမှာ မှိတ်လိုက်ဖွင့်လိုက်လုပ်တာပါ။ မျက်လုံးကို ရေသန့်သန့်လေးထဲမှာ မှိတ်လိုက်ဖွင့်လိုက်လုပ် ပေးတာကမျက်လုံးယားယံ၊ ခြောက်သွေ့မှုတွေကို လျော့ကျစေနိုင်ပြီး အမြင်ဝေဝါးတာကို သက်သာစေပါတယ်။ တစ်သက်တာရှင်သန်ဖို့ မရှိမဖြစ်အရေးပါတဲ့ အစိတ်အပိုင်းဖြစ်တဲ့ မျက်လုံးလေးကို အခုလိုမျိုး လွယ်ကူတဲ့ နည်းလမ်းနဲ့ ကာကွယ်လိုက်ပါ။

> “ ဖုန်းစခရင်မ်ကို မိနစ် ၂၀ ကြည့်ပြီးတိုင်း စက္ကန့် ၂၀ မျက်လုံးကို အနားပေးပါ ”

မအေးသီမွန်

[Ref:https://www.boldsky.com]

လက်သည်းလေးတွေ ဖြူဖွေးလှပစေဖို့

ဇူလိုင် ၃၀ – လက်သည်းလေးတွေက ကျန်းမာရေးအခြေအနေကို ဖော်ပြနေတဲ့ပြတင်းပေါက်လေးတွေပါ။ လက်သည်းလေးတွေရဲ့အရောင် အသွေးက ခန္ဓာကိုယ်မှာ ဘယ်လိုဝေဒနာတွေ ခံစားနေရလဲဆိုတာကို ဖော်ပြပေးနေပါတယ်။ လက်သည်းလေးတွေ ကျန်းမာစေဖို့က ပရိုတင်းကြွယ်ဝတဲ့အစားအစာတွေကို စားသုံးပေးတာက ထိရောက်တဲ့ နည်းလမ်းတစ်ခုပါ။

လက်သည်းလေးတွေရဲ့အနေအထားတွေက ခန္ဓာကိုယ်မှာ ခံစားနေရတဲ့ ရောဂါအခြေအနေတွေကို ဖော်ပြနေပါတယ်။

- လက်သည်းခြောက်နေတာက ရေဓာတ်နည်းနေတာ
- လက်သည်းလေးတွေ သွေးရောင်ဖျော့နေတာက သွေးဖြူဥနည်းနေတာ၊ အသည်း မကျန်းမာတာ၊ အာဟာရချို့တဲ့နေတာ
- လက်သည်းလေးတွေ ဖြူဖတ်ဖတ်ဖြစ်နေပြီးလက်သည်းပန်းကုံးမည်းနေတာက အသည်းရောင်အသားဝါလိုမျိုး အသည်းရောဂါ ခံစားနေရတာ
- လက်သည်းတွေ ဝါနေတာက မှိုပိုးကူးစက်ခံရတာ
- လက်သည်းတွေ ပြာနှမ်းနေတာက သွေးတွင်း အောက်ဆီဂျင် မပြည့်ဝနေတာ
- လက်သည်းတွေ တွန့်ခေါက်နေတာက အဆစ်အမျက်ရောင်ရောဂါခံစားနေရတာ
- လက်သည်းတွေ ကွဲအက်တာက အူရောင်ငန်းဖျားဖြစ်နေတာ
- လက်သည်းမှာ အနက်စင်းတွေဖြစ်နေတာက အရေပြားကင်ဆာခံစားနေရတာ

လက်သည်းလေးတွေ ဖြူစင်လှပနေအောင် အိမ်မှာ ကိုယ်တိုင်လုပ်ဆောင်နိုင်မယ့် နည်းလမ်းလေးတွေကို ဖော်ပြပေးလိုက်ပါတယ်။

> “ လက်သည်းလေးတွေရဲ့ အရောင်အသွေးက ခန္ဓာကိုယ်မှာ ဘယ်လို ဝေဒနာတွေ ခံစားနေရလဲ ဆိုတာကို ဖော်ပြ ပေးနေပါတယ် ”

မုန့်ဖုတ်ဆော်ဒါ

မုန့်ဖုတ်ဆော်ဒါလက်ဖက်ရည်ဇွန်းတစ်ဇွန်းစာကို သံပရိုရည် လက်ဖက်ရည်ဇွန်း နှစ်ဇွန်းစာနဲ့ရောပြီး ရလာတဲ့အနှစ်ကို သွားပွတ်တံ ပျော့ပျော့လေးနဲ့ လက်သည်းတွေပေါ်မှာ တိုက်ပေးပါ။ ပြီးရင် ၁၀ မိနစ် ၁၅ မိနစ် လောက်ထားပြီး ရေဆေးချလိုက်ပါ။ ပြီးရင် အစိုဓာတ်ထိန်းခရင်မ်တစ်ခုခု လူးပေးပါ။ လက်သည်းလေးတွေ မခြောက်အောင်ပါ။ လက်သည်းအစွန်းတွေကို ကျွတ်စေမှာပါ။

သွားတိုက်ဆေး

သွားတိုက်ဆေးကို သွားပွတ်တံနဲ့ယူပြီး လက်သည်းအပေါ်ရော လက်သည်းအောက်ဘက်နားလေးတွေကိုပါတိုက်ပေးပါ။ ငါးမိနစ်လောက်ထားပြီး ရေဆေးချလိုက်ပါ။ သွားတိုက်ဆေးကို gel type မဟုတ်တဲ့ white paste ကို သုံးပေးပါ။

ဆားနဲ့သံပရို

ဆားလက်ဖက်ရည်ဇွန်းတစ်ဇွန်းစာကိုသံပရိုရည် လက်ဖက်ရည်ဇွန်းတစ်ဇွန်းစာနဲ့ ရောစပ်ပြီး လက်သည်းလေးတွေကိုခပ်ဖွဖွပွတ်တိုက်ပေးပါ။ ငါးမိနစ်လောက်ထားပြီး ရေနွေးနွေးလေးနဲ့ဆေးချလိုက်ပါ။ ပြီးရင် အစိုဓာတ်ထိန်းခရင်မ်လူးပေးပါ။ တောက်ပြောင်တဲ့လက်သည်းလေးကို ရရှိမှာပါ။

ဗီနီကာ

ခွက်တစ်ခုထဲမှာ ရေနည်းနည်းနဲ့ ဗီနီကာ အဖြူလက်ဖက်ရည်ဇွန်းတစ်ဇွန်းစာကို ရောစပ်ပါ။ လက်သည်းတွေကို အဆိုပါအရည်ထဲ ငါးမိနစ်လောက်စိမ်ပေးပါ။ ပြီးရင် ရေနွေးနွေးနဲ့ ဆေးချပြီး ခြောက်အောင် သုတ်ပါ။ ပြီးရင် အစိုဓာတ်ထိန်းခရင်မ် လူးပေးနော်။ လှပသန့်စင်တဲ့ လက်သည်းလေးရရှိစေမှာပါ။

လိမ္မော်ခွံ

လိမ္မော်ခွံကို လက်သည်းပေါ်မှာ တစ်နေ့ နှစ်ကြိမ်ကနေ သုံးကြိမ်လောက်အထိ ပွတ်ပေးပါ။ ပြီးရင် ၁၀ မိနစ်လောက်ထားပြီး လက်ကို ရေနွေးနွေးလေးနဲ့ ဆေးချ လိုက်ပါ။ လက်သည်းက အစွန်းအထင်းတွေကို ဖယ်ရှားပေးပါလိမ့်မယ်။

Apple Cider Vinegar

ရေနွေးနွေး ခွက်တစ်ဝက်စာနဲ့ apple cider vinegar ခွက်တစ်ဝက်စာ ရောစပ်ပါ။ ပြီးရင် လက်တွေကို စိမ်ထားပေးလိုက်ပါ။ မိနစ် ၂၀ လောက်စိမ်ထားပေးပါ။ ပြီးရင် ရေနွေးနွေးလေးနဲ့ သန့်စင်ဆေးကြောပြီး အစိုဓာတ်ထိန်းခရင်မ် တစ်ခုခု လူးပေးပါ။ လက်သည်း ပိုးဝင်တာတွေကိုသက်သာစေမှာပါ။

ကြက်သွန်ဖြူ

ကြက်သွန်ဖြူတွေကို ညက်နေအောင်ထောင်းပြီး လက်သည်းမှာ အုံထားပါ။ ၁၅ မိနစ်လောက်ထားပြီး ရေနွေးနွေးလေးနဲ့ဆေးချပေးလိုက်ပါ။ မှိုပိုးဝင်တာကြောင့် လက်သည်းတွေ အရောင်ပြောင်းတာကို သက်သာစေနိုင်ပါတယ်။

Tea Tree Oil (လက်ဖက်ဆီ)

လက်ဖက်ဆီကို လက်သည်းပေါ်မှာ လိမ်းပေးပါ။ ပြီးရင် ၁၀ မိနစ်လောက်ထားပြီး ရေနွေးနွေးလေးနဲ့ ဆေးကြောသန့်စင်လိုက်ပါ။ ပိုးတွေကို သေစေပြီး လက်သည်းဝါနေတာတွေကို သက်သာစေမှာပါ။

မအေးသီမွန်[ref: www.boldsky.com]

သုခုမ ဒေါ်နန်းနှင့် မောင်မိုးသူ

ရုပ်ရှင်ကောင်စီ နှစ်နှစ်တာကာလအတွင်းမှာ သုခုမအန်တီနန်းနဲ့ မောင်မိုးသူတို့ တွဲဖက်အလုပ်လုပ်ရတာတွေ အတော်များပါတယ်။ အန်တီနန်းဟာ နိုင်ငံရေး အတွေ့အကြုံရှိသူ ဖြစ်တဲ့အတွက် အဖွဲ့အစည်းနဲ့ပတ်သက်ပြီး အစစအရာရာ စီမံလုပ်ဆောင်လေ့ရှိပါတယ်။ မောင်မိုးသူက တွဲဖက်အတွင်းရေးမှူးတာဝန်ကို ယူရလေတော့ ကော်မတီအတော်များများမှာ တာဝန်ယူရပါတယ်။ ရုံရှင်ကားရှင်အသင်းမှာလည်း ရုပ်ရှင်ကောင်စီရဲ့ ကားရှင်အဖြစ် မောင်မိုးသူ သွားရပါတယ်။ ထိုနည်းတူ အဲသည်ခေတ်တွေက ရုပ်ရှင်သရုပ်ဆောင်ရွေးချယ်ရေးကော်မတီမှာလည်း မောင်မိုးသူ တာဝန်ယူရပါတယ်။

အဲသည်နှစ်က သရုပ်ဆောင်ပြိုင်ပွဲမှာ မင်းသားများအဖြစ် မောင်မောင်လွင်၊ မောင်မောင်ကျော် (ကျော်ဟိန်း)၊ မောင်မောင်ကျော်ဝင်းတို့ အရွေးခံရပါတယ်။ မင်းသမီးများအဖြစ် မေယု၊ သူဇာနဲ့ မဥ္စူသင်းတို့ အရွေးခံရပါတယ်။

ထိုနည်းတူ အဲသည်တုန်းက ရုပ်ရှင်ကောင်စီဘား ဖွင့်လှစ်ထားတာဖြစ်လေတော့ ရုပ်ရှင်ကောင်စီဘားရဲ့ အတွင်းရေးမှူးတာဝန်လည်း ယူထားရပါတယ်။ အဲသည်တော့ မောင်မိုးသူလည်း အရက်ရောင်းတတ်သွားတာပေါ့။

သုခုမ အန်တီနန်းဟာ မောင်မိုးသူကို သူ့ရဲ့သား ဒါရိုက်တာမောင်မောင်မြင့် ရိုက်ကူးဖို့ ဇာတ်ညွှန်းတစ်ပုဒ်အပ်ပါတယ်။ ဒါနဲ့ မောင်မိုးသူလည်း အဲသည်ခေတ်မှာ ပထမဆုံး အမေရိကန်ရုပ်ရှင်ဇာတ်ကားဖြစ်တဲ့ ကောင်းဘွိုင်ဇာတ်ကားတစ်ခုကို မှီငြမ်းပြုပြီး ဇာတ်လမ်းအကျဉ်းချုပ်နဲ့ ဇာတ်လမ်းအခန်းစဉ် ရေးပေးပါတယ်။

ပုံမှန်ဈေးနှုန်းကတော့ ဇာတ်လမ်းအကျဉ်းချုပ်နဲ့ ဇာတ်လမ်းအခန်းစဉ်ရေးသားခအတွက် ကျပ် ၅၀၀၊ ဇာတ်လမ်းခွင့်ပြုချက်ရလျှင် ဇာတ်ညွှန်းခ ကျပ် ၃၀၀၀ ပေးရပါတယ်။ မောင်မိုးသူက ရင်းနှီးပြီးသားဖြစ်နေတဲ့ အန်တီနန်းဆီက ဇာတ်လမ်းအကျဉ်းချုပ်နဲ့ ဇာတ်လမ်းအခန်းစဉ်ရေးခကျပ် ၅၀၀သာမက ဇာတ်ညွှန်းအတွက် ကျပ်၃၀၀၀ ပါပေးဖို့တောင်းပါတယ်။သည်တော့ ဒေါ်နန်းက ဟဲ့ မိုးသူရဲ့ နင့်ဇာတ်ညွှန်းက ကျမှမကျသေးတာလို့ ပြောပါတယ်။ ဒါပေမဲ့ မောင်မိုးသူက ကျွန်တော့်ဇနီးနဲ့ သမီးငယ်ကို ရန်ကုန်ခေါ်ထားဖို့ အိမ်ငှားချင်လို့ပါ အန်တီ ဆိုတော့ အန်တီနန်းကလည်း ရှောရှောရှူရှူ ပေးပါတယ်။

အန်တီနန်းဆီကရတဲ့ ပိုက်ဆံ ကျပ် ၃၀၀၀ ထဲက ကျောက်မြောင်း ဣန္ဒာသယလမ်းက အိမ်နံပါတ် ၉၃၊ မြေစိုက်နှစ်ခန်းတွဲ အိမ်ကလေးရဲ့ တစ်ခြမ်း။ စပေါ် ကျပ် ၅၀၀၊ အိမ်လခ ကျပ် ၅၀ နဲ့ ငှားရမ်းပြီး အိပ်ရာ အိပ်ခင်း၊ အိမ်ထောင်ပရိဘောဂနဲ့ ချက်ပြုတ်စရာ အိုးခွက်ပန်းကန် အစရှိသည်တို့ ဝယ်ယူပြီးတဲ့နောက် မန္တလေးပြန်ပြီး ဇနီးသည် အမာနဲ့ သမီးငယ် အေးသီတာတို့ကို ခေါ်ပြီး ရန်ကုန် ပြန်ဆင်းလာခဲ့ပါတယ်။ သားကြီး မောင်ထွန်းမြတ်ဦးကတော့ ကျောင်းနေပြီဖြစ်တဲ့အတွက် မန္တလေး သူ့အဘွားအိမ်မှာပဲ ထားခဲ့ပါတယ်။ သည်လိုနဲ့ မောင်မိုးသူ ရန်ကုန်မြို့ ကျောက်မြောင်း ဣန္ဒာသယလမ်း။ အိမ်နံပါတ် ၉၃ မှာ ဇနီးသည်အမာ၊ သမီးငယ်အေးသီတာတို့နဲ့ အတူ နေထိုင်ဖြစ်ခဲ့ပါတယ်။

ဣန္ဒာသယအိမ်ခန်းကလေးက မလွှကုန်းဘူတာနဲ့နီးလေတော့ မောင်မိုးသူ ရန်ကုန်လာရင် မလွှကုန်းဘူတာက ပန်းဆိုးတန်းဘူတာကြီးကို ရထားစီးပြီး လာပါတယ်။ မလွှကုန်းဘူတာက ရန်ကုန် ပန်းဆိုးတန်းဘူတာကြီးကိုဝင်တဲ့ ရထားတွေက အလွန်ပေါတာ။ ဘာဖြစ်လို့လဲဆိုတော့ မင်္ဂလာဒုံ မြို့ပတ်ရထားရော သဃ်န်းကျွန်းရထားပါ ရန်ကုန်ဘူတာကြီးကို ပြေးဆွဲရတာ ဖြစ်လေတော့ ရထားက အလွန်ပေါပါတယ်။ မလွှကုန်းက ရန်ကုန်ကိုမီးရထားခ ၁၅ ပြားလား၊ ၂၅ပြားလား မသိဘူး ပေးရပါတယ်။ အဲသည်တော့ ပိုက်ဆံတစ်ကျပ် အိတ်ထဲမှာ ထည့်လာပြီးရင် မလွှကုန်းမှ ပန်းဆိုးတန်းဘူတာကို စီး၊ ပန်းဆိုးတန်းဘူတာကျတော့ ခုံးတံတားအတိုင်း လျှောက်လာ၊ သုခုမရုပ်ရှင်က ပန်းဆိုးတန်း အထက်လမ်း ပထမထပ်မှာ ရှိလေတော့ ဘူတာက ဆင်း၊ သုခုမရုံးခန်းကို လမ်းလျှောက်လာ၊ သုခုမရုံးခန်းတက်တာနဲ့ မောင်မိုးသူအတွက် လက်ဖက်ရည်နဲ့ စားသောက်စရာများ ကုမ္ပဏီက ဝန်ထမ်းတွေက မှာယူကျွေးမွေးလေ့ရှိပါတယ်။ အဲသည်တော့ ဣန္ဒာသယလမ်း အိမ်ခန်းကလေးက ပန်းဆိုးတန်းက သုခုမရုပ်ရှင်ရုံးခန်းကို လာဖို့အတွက် မောင်မိုးသူအတွက် ပိုက်ဆံ တစ်ကျပ်ပဲ လိုအပ်တယ်။ လွယ်လည်း လွယ်ကောင်းလည်းကောင်းပေါ့။

အဲသည် ၉၃၊ ဣန္ဒာသယလမ်း၊ ကျောက်မြောင်းအိမ်ကလေးမှာ မောင်မိုးသူပိုင် တယ်လီဖုန်းတစ်လုံး ရောက်လာပုံကလေးကလည်း အမှတ်တရဖြစ်စရာပါ။ ပြီးခဲ့တဲ့အပတ်က ရုပ်ရှင်ကောင်စီနဲ့ မောင်မိုးသူ ဆောင်းပါးထဲမှာ ရုပ်ရှင်ကောင်စီနဲ့ ဂီတကောင်စီပူးတွဲပြီး ကျိုက္ကဆံမှာ ပွဲကြီးတစ်ပွဲကျင်းပတဲ့ အကြောင်း ရေးခဲ့ဖူးပါတယ်။ ပြဇာတ်တွေ အားလုံးအတွက်ကတော့ ပြဇာတ်မှာ အလွန်ကျွမ်းကျင်တဲ့ အစ်ကိုလေး(ဘိုကလေးတင့်အောင်)က ဦးစီးပြီး စီမံတဲ့အတွက် မောင်မိုးသူက မေးလိုက်ရုံပါပဲ။

အဲသည်ပွဲကြီးမှာ ရုပ်ရှင်ကောင်စီဘက်မှာ ဇာတ်ကြီးနှစ်ဇာတ်ကပြဖို့ တာဝန်ယူရပါတယ်။ ဆရာရွှေဒုံးဘီအောင်က တစ်ဇာတ်၊ ဆရာဦးသုခက တစ်ဇာတ်ဖြစ်ပါတယ်။ ဇာတ်ကြီးနှစ်ဇာတ်စလုံးကို တကယ်တမ်း ဇာတ်တိုက်ကပြရသူက အစ်ကိုလေးပဲဖြစ်ပါတယ်။ မောင်မိုးသူကတော့ ဝေယျာဝစ္စပေါ့လေ။

အဲသည်ခေတ်က ပြန်ကြားရေးညွှန်မှူးလား။ ညွှန်ချုပ်လား မသိပါဘူး။ ဗိုလ်မှူးတင်ထွန်းက တာဝန်ယူရပါတယ်။ ဗိုလ်မှူးတင်ထွန်းက ဂီတမှ တာဝန်ခံ ဘိုကလေးတင့်အောင်နဲ့ အမြဲဆက်သွယ်ရသလို ရုပ်ရှင်ဘက်က တာဝန်ခံဖြစ်တဲ့ မောင်မိုးသူနဲ့လည်း အမြဲဆက်သွယ်ရပါတယ်။ တစ်နေ့တော့ ဗိုလ်မှူးတင်ထွန်းက မောင်မိုးသူရဲ့ တယ်လီဖုန်းနံပါတ် တောင်းပါတယ်။ မောင်မိုးသူက ကျွန်တော့်မှာ တယ်လီဖုန်း မရှိဘူးလို့ ပြောတော့ ဗိုလ်မှူးတင်ထွန်းကဟာ ခင်ဗျားနဲ့ အမြဲဆက်သွယ်နေရတာ၊ တယ်လီဖုန်းတော့ ရှိမှ ဖြစ်မှာပေါ့၊ ပေး ခင်ဗျားရဲ့ အိမ်လိပ်စာကို ရေးပေးလိုက်ဆိုတာနဲ့ မောင်မိုးသူလည်း အမှတ် ၉၃၊ မြေစိုက်အိမ်ကလေးရဲ့ လိပ်စာကို ဗိုလ်မှူးတင်ထွန်းထံ ပေးလိုက်ရာက နောက် ရက်မကြာမီအတွင်း အိမ်မှာ တယ်လီဖုန်းတစ်လုံး ရောက်ရှိလာပါတယ်။

အဲသည်အချိန်က ကျောက်မြောင်းရပ်ကွက်ထဲမှာ ဆရာဦးသုခလည်း နေတယ်။ ရုပ်ရှင်မင်းသား ကိုကျော်ဝင်း၊ တင်တင်ညို တို့လည်း နေတယ်။ အေဝမ်းစိုးမြင့်၊ တင်တင်မြတို့လည်း နေတယ်။ ဗမာတွေ တော်တော်များများ နေကြထိုင်ကြတဲ့ ဗမာရပ်ကွက်ကလေးပါပဲ။ အဲသည် ကျောက်မြောင်းမှာ နေထိုင်စဉ်အတွင်း ဇာတ်ညွှန်း တော်တော်များများ အပ်တာတွေကို မောင်မိုးသူ လက်ခံရပါတယ်။ မုံရွာညိုကြီး အပ်တဲ့အတွက် သူ့ကိုလည်း ဇာတ်ညွှန်း တစ်ပုဒ် ရေးပေးဖူးပါတယ်။

> ‘ဣန္ဒာသယလမ်း
> အိမ်ခန်းကလေးက ပန်းဆိုးတန်းက
> သုခုမရုပ်ရှင်ရုံးခန်းကို လာဖို့အတွက်
> မောင်မိုးသူအတွက် ပိုက်ဆံ
> တစ်ကျပ်ပဲ လိုအပ်တယ်။
> လွယ်လည်း
> လွယ်ကောင်းလည်းကောင်းပေါ့’

တစ်နေ့တော့ ဒါရိုက်တာ ဦးသက်လယ် ရောက်လာပါတယ်။ သူ ရောက်လာတဲ့အကြောင်းရင်းက မန္တလေးမှာ နေထိုင်တဲ့ ဆရာမြမျိုးလွင်ဆီက တစ်လိမ်နှစ်လိမ် ဝတ္ထုဇာတ်လမ်းကို လိုချင်တာဖြစ်ပါတယ်။ တစ်လိမ်နှစ်လိမ်ဝတ္ထုဟာ ဆရာလွင်ရဲ့ အကျော်ကြားဆုံး ဝတ္ထုတစ်ပုဒ်ဖြစ်သလို ဟိုစစ်မဖြစ်ခင်ကလည်း အေဝမ်းဦးတင်မောင် နှစ်ကိုယ်ခွဲနဲ့ ရိုက်ခဲ့ဖူးပါတယ်။ ဦးသက်လယ်က ကောလိပ်ဂျင်နေဝင်း၊ မခင်မာလာတို့အတွက် မြမျိုးလွင်ရဲ့ တစ်လိမ်နှစ်လိမ်ဇာတ်လမ်းကို လိုချင်တာ ဝယ်ချင်တာ ဖြစ်ပါတယ်။ အဲသည်တုန်းက ကောလိပ်ဂျင်နေဝင်း၊ မခင်မာလာတို့ရဲ့ ကိုယ်ပိုင်ရုပ်ရှင် မိုးမြင့်သော်တာ ထုတ်လုပ်ရေးက ခွင့်ပြုချက်မရသေးတော့ ဦးသက်လယ်ရဲ့ မိုးကောင်းရုပ်ရှင်ကနေပြီး တင်ပြဖို့ ဖြစ်ပါတယ်။

ဦးသက်လယ်က မောင်မိုးသူ အိမ်ပေါ်တက်လာပြီး မိုးသူ၊ ဆရာလွင့်ဆီက တစ်လိမ်နှစ်လိမ် ခွင့်ပြုချက် တောင်းပေးလို့ ပြောပါတယ်။ မောင်မိုးသူက ဆရာလွင်နဲ့တော့ ရင်းနှီးတာမှန်တယ် (ဆရာလွင်က ဖေဖေ့ရဲ့သူငယ်ချင်း) ဒါပေမဲ့ ဆရာလွင့်အိမ်မှာ တယ်လီဖုန်းမရှိလေတော့ မောင်မိုးသူရဲ့ ဥယျာဉ်တန်းက အိမ်အနားမှာ ကျောက်ဆစ်တန်း မီးသတ်ရုံးရှိတယ်။ မီးသတ်ရုံးမှာ တယ်လီဖုန်းရှိတယ်။ မီးသတ်ရုံးနဲ့ မောင်မိုးသူတို့ မန္တလေးအိမ်က နီးနီးလေးရယ်။ မီးသတ်ရုံးမှာ ထိုင်ကြသူတွေကလည်း သူငယ်ချင်းတွေ၊ ညီတွေလို ဖြစ်လေတော့ မီးသတ်ရုံးကို ဖုန်းဆက်၊ မန္တလေးအိမ်က အစ်မဖြစ်တဲ့ မမစိန်နဲ့ ဆက်သွယ်ရပါတယ်။ မမစိန်ကတစ်ဆင့် ဆရာလွင့်ဆီသွားပြီး တစ်လိမ်နှစ်လိမ် ဇာတ်လမ်းကို မောင်မိုးသူက ဇာတ်ညွှန်းရေးဖို့ လိုချင်ကြောင်း ပြောရပါတယ်။ ဆရာလွင်ကလည်း ချက်ချင်းခွင့်ပြုလိုက်တဲ့အတွက် ဆရာမြမျိုးလွင်ရဲ့ တစ်လိမ်နှစ်လိမ်ဝတ္ထုကို မိုးကောင်းရုပ်ရှင် ဒါရိုက်တာ ဦးသက်လယ်အတွက် ဇာတ်ညွှန်းရေးသားပေးရပါတယ်။

အဲသည် တစ်လိမ်နှစ်လိမ်ဝတ္ထုကို ဇာတ်ညွှန်းခွဲပြီး ဇာတ်လမ်းစီစစ်ရေးတင်တော့ ဇာတ်ကားရဲ့ နာမည်ကို ကိုနေဝင်း၊ မခင်မာလာတို့အိမ်မှာပဲ နေထိုင်တဲ့ ဆရာဒဂုန်တာရာက ဇာတ်ကားနာမည်ကို ပေးပါတယ်။ အဲသည် ဇာတ်ကားနာမည်ကတော့ ‘စိန်ခဲ မြခဲ ပတ္တမြားခဲ’ အမည်နဲ့ ဝတ္ထု မြမျိုးလွင်၊ ဒါရိုက်တာ ဦးသက်လယ်၊ ဇာတ်ညွှန်း မောင်မိုးသူ၊ မင်းသားက ကောလိပ်ဂျင်နေဝင်း နှစ်ကိုယ်ခွဲ၊ မင်းသမီးက ခင်သန်းနု ဖြစ်ပါတယ်။ အဲသည် စိန်ခဲ မြခဲ ပတ္တမြားခဲ ဇာတ်ကားကို ရိုက်ကူးဖြစ်တဲ့အတွက် ဒါရိုက်တာဦးသက်လယ်နဲ့ရော ကောလိပ်ဂျင် နေဝင်း၊ မခင်မာလာတို့နဲ့ပါ ပိုမိုရင်းနှီးဖြစ်သွားပါတယ်။ စိန်ခဲ မြခဲ ပတ္တမြားခဲ ဇာတ်ကား ရိုက်ကူးစဉ် တစ်လျှောက်လုံးလည်း မောင်မိုးသူက အစအဆုံး လိုက်ပါ ရိုက်ကူးရပါတယ်။ သည်လိုနဲ့ပဲ ဒါရိုက်တာ ဦးသက်လယ်နဲ့သာမက ကိုနေဝင်းနဲ့ ဇနီးသည် မခင်မာလာနဲ့ပါ တအားကြီး ရင်းနှီးသွားပါတော့တယ်။

မောင်မိုးသူဟာ သုခုမ အန်တီနန်းဆီက ငွေကျပ် ၃၀၀၀ ယူပြီး ကျောက်မြောင်း အိမ်ကလေးကို ငှားရမ်းနေထိုင်သူဖြစ်ပေမဲ့ အန်တီနန်းအတွက် ရေးပေးလိုက်တဲ့ ဇာတ်ညွှန်းက ခွင့်ပြုချက်မကျဘူးခင်ဗျ။ တစ်နေ့မှာ အန်တီနန်းက မောင်မိုးသူကို သုခုမရုံးခန်းကိုလာဖို့ခေါ်ပါတယ်။ သုခုမရုံးခန်းရောက်တော့ အန်တီနန်းရဲ့သား ဒါရိုက်တာ မောင်မောင်မြင့်နဲ့ တွေ့ဆုံပါတယ်။ ဒါရိုက်တာ မောင်မောင်မြင့် လက်ထဲမှာ ‘ရိုးမကိုကျော်၍’ နဲ့ ‘တစ်ဆင့်တက်သော်’ ဇာတ်ကားနှစ်ကားကျပြီးသား ရိုက်ဖို့ ရှိပါတယ်။ အဲသည်ဇာတ်ကားနှစ်ကားကို မောင်မိုးသူ လိုက်ရိုက်ပေးဖို့ မောင်မောင်မြင့်က ဖိတ်ခေါ်ပါတယ်။ ဒါရိုက်တာ နာမည်မှာ မောင်မောင်မြင့်၊ မောင်မိုးသူလို့ သုံးစွဲပါ့မယ်လို့ ပြောပြီး ခေါ်တာပါ။ ဒါပေမဲ့ မောင်မိုးသူက လက်မခံဘူး။ မောင်မောင်မြင့် နာမည်နဲ့ပဲ ရိုက်ဖြစ်တာ ဖြစ်ပါတယ်။ အဲသည်ဇာတ်ကားနှစ်ကားကို မောင်မောင်မြင့်၊ မောင်မိုးသူတို့ ပေလီမှာ ၁၅ ရက်ကြာ သွားရောက် ရိုက်ကူးဖြစ်ခဲ့ကြပါတယ်။ အဲသည်အကြောင်း ရှေ့အပတ် ရေးပါ့မယ်။

မောင်မိုးသူ

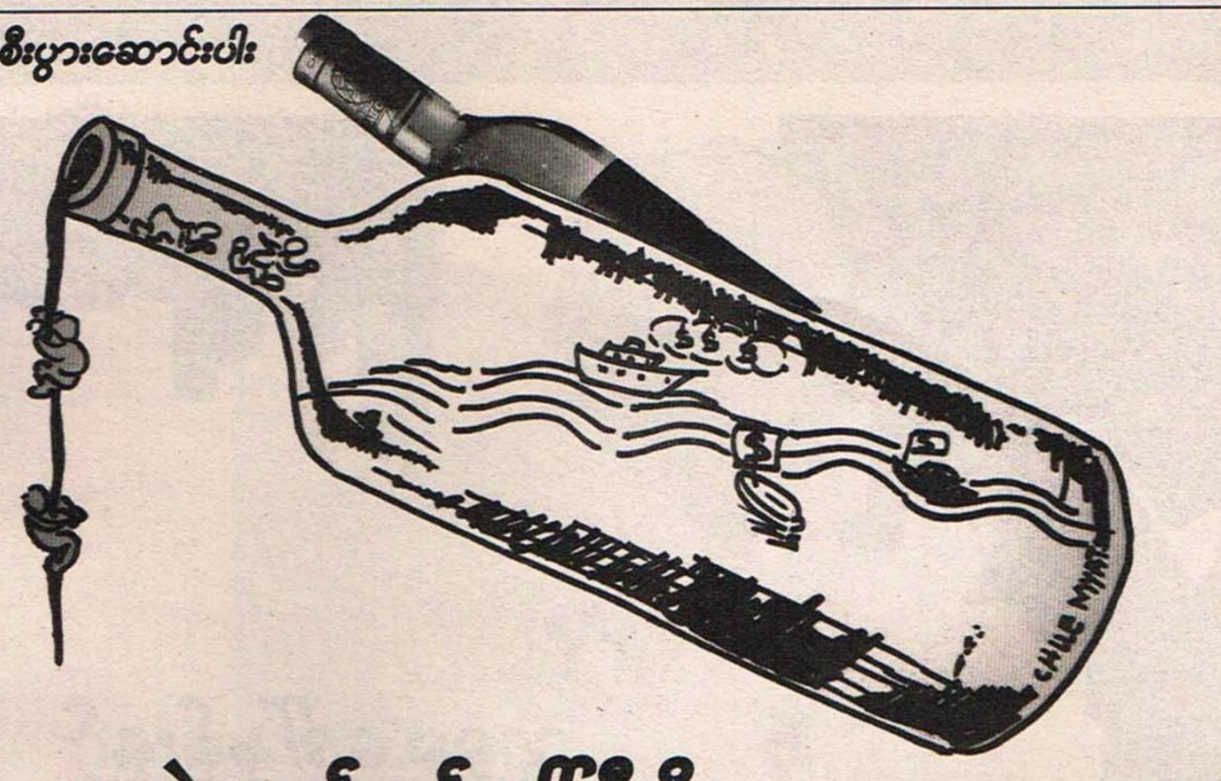

ရေထဲမှသည် ကုန်းပေါ်ဆီသို့

ခင်မောင်ဝင်း(စစ်တွေ)

'မောင်ဝင်း၊ ဒီည ဒင်နာရှိတယ်၊ မင်းရောက်နေတာနဲ့ အတော်ပဲ'

'ဘာအထိမ်းအမှတ်လဲကွ'

'မင်းထွန်း ပြန်ရောက်တဲ့ အထိမ်းအမှတ်'

'အေးကွာ၊ ငါ့ကုသိုလ်ကံကလဲ ပြောကို မပြောချင်တော့ပါဘူး၊ ဒင်နာပွဲနဲ့မှ လာတိုက်ဆိုင်ရတယ်လို့၊ အေးပေါ့ကွာ၊ မင်းထွန်း ဒါနမြောက်အောင် ငါ အတတ်နိုင်ဆုံး ဖြည့်စွက်ပေးပါ့မယ်လို့သာ ပြောလိုက်ပါ'

'အင်း...သနားစရာသတ္တဝါပါလား'

မင်းထွန်းက နိုင်ငံခြားသင်္ဘောလိုင်းတစ်ခုမှ ကုန်းပတ်အရာရှိဖြစ်သည်။ ရန်ကုန် တက္ကသိုလ်တက်ခဲ့တုန်းကကျွန်တော်နှင့် ဆွေမြင့်က ဘာသာတူ၊ အတန်းတူ၊ ခုံနံပါတ်လည်း ကပ်လျက်။ မင်းထွန်းက ဆင်မလိုက်ရကြောင်းသိပ္ပံမှာ တက်နေသည်။

မင်းထွန်းနှင့် ဆွေမြင့်ကတစ်မြို့တည်းသား။ အိမ်ချင်းကလည်း သိပ်မဝေး။ ဆွေမြင့်နှင့် ပတ်သက်၍ မင်းထွန်းကို ရင်းနှီးစွာ ခင်မင်ခွင့်ရခဲ့ပါသည်။ မင်းထွန်းက သူတို့ကျောင်း ယူနီဖောင်းနှင့် ကျွန်တော့်ထံလာ၊ ကင်တင်းထိုင်၊ စကားတွေပြောပြီး အီကို (စီးပွားရေးတက္ကသိုလ်) ဆီသို့ ခြေဦးလှည့်တတ်သည်။ နောက်ဆုံး ကျောင်းတွေပြီးကြတော့ ဆွေမြင့်ညီမနှင့် ရကြလေသတည်းတွင် နိဂုံးချုပ်သည်။

ကျွန်တော်က ဆွေမြင့်အတွက် ကလဲ့စားချေရန် ကြိုးစားခဲ့သည်။ မင်းထွန်းညီမက ဘီအီးဒီ (ပညာရေးတက္ကသိုလ်) မှာ။ ကျွန်တော့်ခြေလှမ်းကိုမြင်သည်နှင့် မင်းထွန်းညီမက တစ်ကွက်သာအောင် လမ်းပြသွားသည်။ လမ်းမကြုံဘဲလည်း လမ်းကြုံသည်ဟုဆိုကာ ဆေးတက္ကသိုလ် (၁)မှ သူ့ချစ်သူ ဆရာဝန်လောင်းနှင့် ကျွန်တော့်ကို မိတ်ဆက်ပေးသည်။ ထို့ကြောင့် ကျွန်တော် ကျောင်းတစ်ရက်ကြီးများ တောင် ပျက်ကွက်ခဲ့ဖူးသည်ကို သူတို့ကျောင်းမှ စာအုပ်ဆိုင်ကလေးနှင့် ကျွန်တော်တို့ ကျောင်းတက္ကသိုလ်မှ သစ်ပုပ်ပင်ကြီးအသိပင် ဖြစ်ပါတော့သည်။

ထို့နေ့က ကျွန်တော် ကံဆိုးမိုးမှောင်ကျသောနေ့။ ကံကောင်းမှုတွေက တစုတစေးတည်း မလာတတ်ပေမဲ့ ကံမကောင်းမှုတွေက ဆက်တိုက်လာတတ်သည် ဆိုသော စကားက အမှန်။ ထို့နေ့မှ ထိုနေ့။ သိပ္ပံလက်တွေ့စမ်းစဉ် စမ်းသပ်ဖန်ပြွန် ကျကွဲသည်။ အင်းလျားဘေးက ဘူးသီးကြော်ဆိုင်တွင် ရေနွေးပူပူကို မမှတ်ဘဲ သောက်မိသည်။ ကျွန်တော်နေသော ပဲခူးဆောင်တွင် ထမင်းစားချိန်ကျော်သွား၍ ဟင်းခွက် မရှိတော့။ ပြီးတော့ ရေမွှေးပုလင်း ကျကွဲသည်။

*

'မင်းထွန်း၊ ပင်လယ်ထဲမှာပဲ တစ်သက်လုံး အလုပ်လုပ်ပြီး နေတော့မှာလား၊ ကုန်းပေါ်မှာ လုပ်ကိုင်စားသောက်ဖို့လဲ စဉ်းစားဦး'

'ငါမှလုပ်မစားတတ်တာ၊ ငါတတ်တာ၊ ငါသင်ခဲ့တာက ဒီပညာပဲရှိတယ် မောင်ဝင်း'

'မတတ်ရင် သင်ရမှာပေါ့၊ မင်းလဲ နလပိန်းတုံးမှ မဟုတ်တာ၊ ပြီးတော့ ကလေးတွေလဲ ကြီးလာပြီ၊ မိန်းမနဲ့ စုံစုံလင်လင်ရှိမှ သားသမီးတွေလဲ ပျော်မယ်၊ အားရှိမယ်၊ ဒါကိုလဲ ထည့်စဉ်းစားဦး၊ ပြီးတော့ အိမ်ထောင်ဦးစီး အိမ်မှာရှိတာနဲ့ မရှိတာလဲ မတူဘူးကွ'

'မင်းပြောတာလဲ ဟုတ်ပါတယ်၊ ခုတော့ စုမိဆောင်းမိတဲ့ ငွေကလေးတွေကို ဘဏ်မှာ စုထားတယ်၊ တိုက်ခန်းတွေ ဝယ်ထားတယ်'

'စဉ်းစားကြည့်ပေါ့ကွာ၊ ဘာလုပ်ရင် ကောင်းမယ်ဆိုတာ၊ မင်းက နိုင်ငံတကာ လှည့်နေတဲ့လူပဲ၊ အကြံတစ်ခုတော့ ထွက်လာမှာပါ'

'ကဲ...အလုပ်အကိုင် နောက်ထား၊ ရုပ်ကို အာဟာရက စောင့်ရှောက်တယ်တဲ့၊ ဥတုဘောဇနသဂ်ဟကျမ်းလား၊ နရသုခိလား၊ ဘာလားညာလား မသိဘူး၊ ဆေးကျမ်းတစ်ခုခုမှာ ဆိုတယ်၊ ကဲ ကဲ အာဟာရကို စောင့်ရှောက်လိုက်ကြရအောင်'

ထိုညက မင်းထွန်း ဒကာခံပါသည်။ ကျွန်တော်တို့နှစ်ယောက်က ဒါနမြောက်အောင် ကြိုးစားဖြည့်စွမ်းပေးခဲ့ကြပါသည်။

*

'မင်းထွန်းပါလား၊ ဆွေမြင့်ကော'

'ကွန်ဂျူးက နိုင်ငံတကာကုန်စည်ပြပွဲ သွားတယ်၊ ပြီးရင် ဟောင်ကောင်နဲ့ မကာအို ဆက်သွားမယ်၊ ငါလဲ သင်္ဘောနားနေတာနဲ့ဆိုတော့ ဒီကောင် အခွင့်အရေးတွေ ရသွားတာ'

'အခွင့်အရေးရတာကို အမိအရ ဆုပ်ကိုင်တတ်တဲ့သူမှ စီးပွားရေးသမား ပီသတာကွ၊ ခုကြည့်လေ၊ သူလုပ်တာ ဘယ်လောက်ပိုင်တဲ့ အကွက်လဲ'

'ငါ့အတွက်လဲ အခွင့်အရေးပဲလေကွာ၊ ခုဆို ဒီစက်ပစ္စည်းရောင်းတဲ့ဆိုင်ရဲ့ သဘောတရားတွေ၊ သီအိုရီတွေကို ခြုံငုံမိနေပြီ၊ ဒီလို ဆိုင်မျိုးဖွင့်စားတောင် ရပြီ၊ ငါကော အခွင့်အရေးကို အမိအရ ကိုင်တွယ်တာ မတော်ဘူးလား'

'သမီးယောက်ဖနှစ်ယောက်စလုံး တော်ကြပါပေတယ်'

'ခုဆို ကုမ္ပဏီကပစ္စည်းတွေ မှာတာ၊ ဝယ်တာ၊ ပြန်ရောင်းတာ၊ အကြွေးပေးတာ၊ ယူတာကအစ မန်နေဂျာနဲ့ တိုင်ပင်ပြီး စခန်းသွားနေတာ အလုပ်ကိုဖြစ်လို့၊ ငါ ဒီလောက် တော်နေမှန်း ငါတောင်မသိဘူးကွ'

'ဟုတ်ပါတယ်၊ မင်းတို့က အတော်မျိုးတွေပဲဟာ၊ ဆိုင်ပဲဖွင့်ပြီး ရောင်းစားတော့'

'ငါလဲ စဉ်းစားနေတယ်'

'စဉ်းစား စဉ်းစား အထင်းသားကို ပေါ်လာလိမ့်မယ်'

*

'ဟဲလို...မောင်ဝင်း'

'အေး...ဆွေမြင့် ပြောသူငယ်ချင်း'

'မင်းထွန်း ရန်ကုန် ရောက်နေတယ်ကွ၊ အင်္ဂါနေ့ကရောက်တာ၊ တနင်္ဂနွေနေ့ ညနေ ပြန်မယ်'

'ဟင်...သင်္ဘောအတက်အဆင်းက မြန်လှချေလား၊ ဒီလောက်ရက်လေးနဲ့ များ ပြန်လာရတယ်လို့ကွာ၊ ဘာအရေးကြီးတဲ့ကိစ္စများ ရှိလို့လဲ'

'သူ သင်္ဘောမတက်တော့ဘူး၊ ငါ့လိုပဲ စက်ပစ္စည်းမျိုးစုံဆိုင်ကို တို့မြို့မှာ ဖွင့်နေပြီ၊ အဆင်ပြေတယ်၊ အခု ပစ္စည်းလာဝယ်တာ၊ ငါ ပို့လိုက်တဲ့ပစ္စည်းတွေ ကုန်နေလို့ရယ်၊ ပစ္စည်းအသစ်အဆန်းကလေးတွေရယ် ထပ်တိုးပြီး ရောင်းချင်လို့ ရန်ကုန်ဆင်းလာတာ၊ မင်းကိုလဲ သတင်းမေးလို့ ငါ ဖုန်းဆက်လိုက်တာ'

'အခု သူကော'

'အပြင်ထွက်သွားတယ်'

'အဆင်ပြေပါစေလို့ ငါ ဆုတောင်းပေးနေတဲ့အကြောင်း ပြောလိုက်ပါကွာ'

'အခုတော့ အလုပ်သင်ပေါ့ကွာ၊ သူတို့ သင်္ဘောသားစကားနဲ့ဆို ကဒက်ပေါ့၊ ငါလဲ ပြောပြထားပါတယ်၊ စီးပွားရေးဆိုတာ ပုလင်းထဲဝင်ရသလိုပဲ၊ အဝမှာ ကျဉ်းတော့ တိုးဝှေ့ပြီး ဝင်ရတယ်၊ အထဲရောက်ရင်တော့ ချောင်သွားမှာပါလို့'

သူကတော့ ချောင်သွားမှာပါဟု ဆိုသည်။ ခု စီးပွားရေးလောကသမားတွေ တရိပ်ရိပ်တက်နေသော ဒေါ်လာဈေးတွေကြောင့် အသည်းအသန်လုပ်ရင်း ခဲတွေ မှန်ကာ ခေါင်းတွေ ကွဲနေကြသည်။ ဆွေမြင့် တစ်ယောက်ကတော့ အပြုံးမပျက်သေး။ သည်အပြုံးကိုရအောင် အချိန်ကာလအတိုင်းအတာ မည်မျှအထိ သည်းခံ အောင့်အည်းနေခဲ့ရသည်ကိုလည်း ကျွန်တော် အသိဆုံးဖြစ်ပါသည်။

မင်းထွန်းတစ်ယောက် ပုလင်းထဲ အမြန်ရောက်ပါစေဟု ကျွန်တော် ဆုတောင်းနေမိပါသည်။

ခင်မောင်ဝင်း (စစ်တွေ)

တာဝန်ခံအယ်ဒီတာ
ဝေလွှံ
အယ်ဒီတာအဖွဲ့
သင်းသင်းထွေး၊ ဆန်းငြိမ်းသော်
သတင်းထောက်များ
မေစုကြည်၊ အေးအေးအောင်၊
အောင်ထွန်းဦး၊ စတ္တာဖြူ၊
မေသော်တာမောင်၊ လိမ္မာ၊ မို့မို့သန္တာ၊
နှင်းနှင်း၊ မေသက်
သတင်းဓာတ်ပုံ
မျိုးနိုင်
သတင်းဘာသာပြန်အဖွဲ့
အယ်ဒီတာ
မိုးထက်ဇင်
လက်ထောက်အယ်ဒီတာ
ရှုပြည့်စုံ
ဘာသာပြန်အဖွဲ့
အေးသီတွန်း၊ ယွန်းစန္ဒီနွယ်ထွန်း၊ မေသက်၊ နှင်းသန့်
ကော်ပီအယ်ဒီတာ
မျိုးမင်းဦး၊ ညီမင်းဦး
ဂရပ်ဖစ်ဒီဇိုင်း
(မောင်မြ-ခရ)
စာမြင်-သက်ဝေ၊ သက်နိုင်
ကွန်ပျူတာအဖွဲ့
ချယ်ရီသင်း၊ အေးသီတာ၊
မျိုးသန္တာသန်း၊ ယဉ်သန္တာ၊
သက်သက်နိုင်၊ အိစုန်း
ကြော်ငြာအဖွဲ့
သင်းသီရိဇင်
ဖုန်း-၀၁ ၂၉၁၀၈၅၊ ၀၉ ၇၆၉၂၂၅၈၃၄
ပုံနှိပ်သူ
ဦးဝင်းအောင် (မြ-၀၀၀၈၂)၊
သန်းထိုက်ရတနာပုံနှိပ်တိုက်
အမှတ် ၈၄/၈၆၊ လမ်း ၅၀၊
ပုဇွန်တောင်မြို့နယ်၊ ရန်ကုန်မြို့။
ထုတ်ဝေသူ
ဦးမောင်မောင်စိန် (၀၀၆၄၄)
အမှတ် ၁၁၃၊ ၅၂လမ်း၊
ပုဇွန်တောင်မြို့နယ်၊ ရန်ကုန်မြို့။
အထက်မြန်မာပြည်ရုံးခွဲ
တာဝန်ခံ (ယာယီ)
ဖိုးစိန်
သတင်းထောက်များ
မိုးမြင့်ထွန်း
နေပြည်တော်ရုံးခွဲ
အယ်ဒီတာ
ချိုဇင်မာဝင့်
သတင်းထောက်
မာရီနိုင်၊ အောင်မင်းသိန်း
အမှတ် ၆၉၊ ငုဝါလမ်း၊ နယ်မြေ(၂)၊
သပြေကုန်း၊ နေပြည်တော်။
ဖုန်း-၀၆၇ ၄၁၄၉၀၅

www.burmeseclassic.com

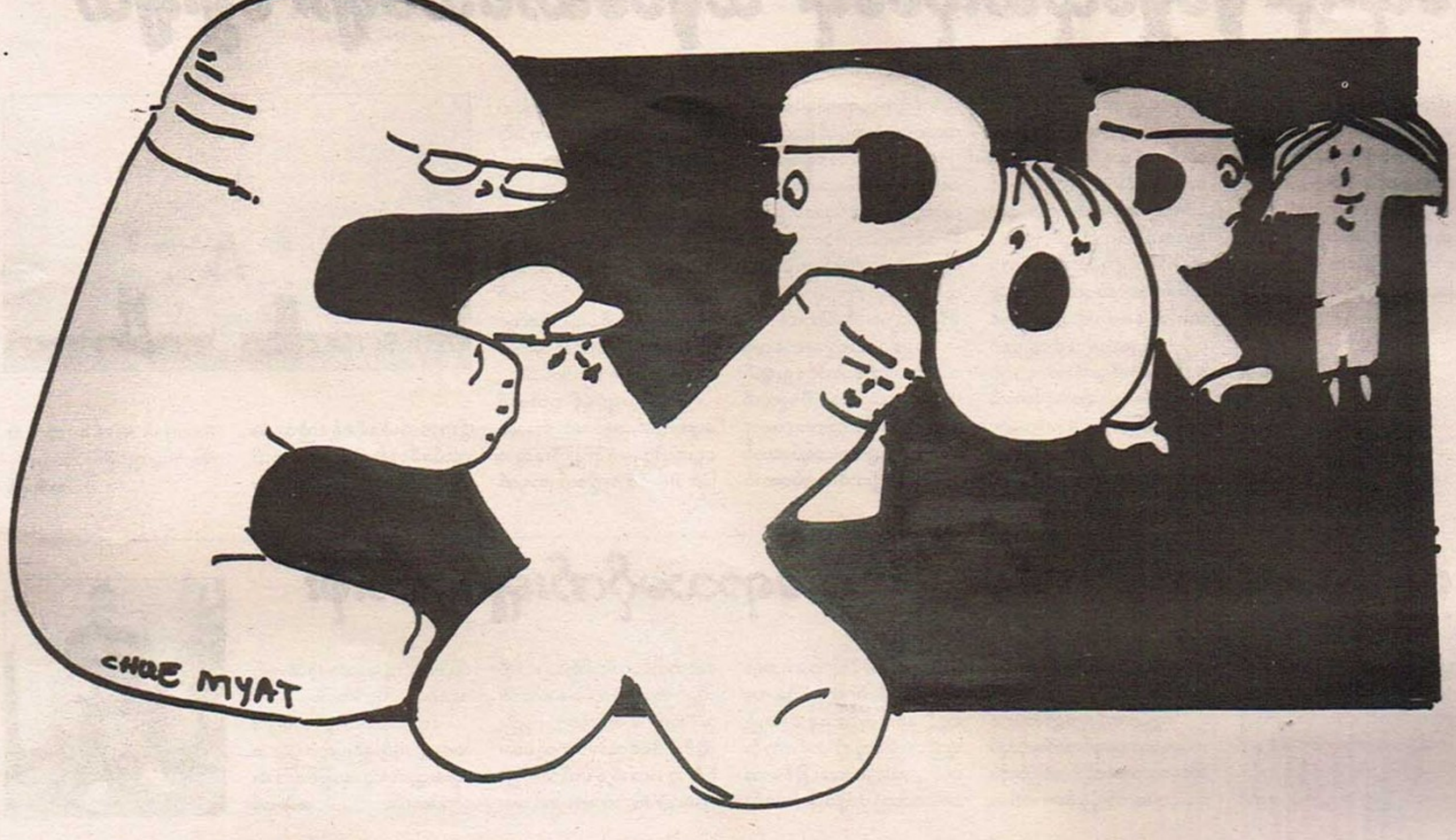

လုပ်အားပို့မယ်

သည်အဘိုးတို့တိုင်းပြည် ဘာလို့ ကိုလိုနီဖြစ်ရသလဲ။ အများက ပြောတာပေါ့။ ခေတ်နောက်ကျ ကျန်နေခဲ့လို့။ ဟုတ်တာပေါ့၊ ဂျပန်ဆို စက်မှုနိုင်ငံ အစောကြီးကတည်းက ထောင်တယ်။ လက်နက်နိုင်ငံ အစောကြီးကတည်းက ထောင်တယ်။ သည်အဘိုးတို့က ကနောင်မင်းသားကြီး လက်ထက်တော်ကျမှ စဉ်းစားတာ။ ဒါတောင် လက်နက်ရုံလောက်လို့ ဆိုရပါမယ်။ နောက် သည်အဘိုးတို့ရဲ့ဘုရင်စနစ်က သိပ်ခေတ်နောက်ကျတယ်။ ဟုတ်ပါရဲ့။ ဘယ်မင်းဆက် ကြာကြာခံလို့လဲ (သည်အဘိုး ရာဇဝင်ဆရာ မဟုတ်ပါ)။ တစ်ဖက်မှာ အဲသည်လို အားနည်းချက်တွေရှိသလို အခြားတစ်ဖက်မှာ နယ်ချဲ့တွေ မျက်စိကျစရာ၊ သွားရည်ယိုစရာတွေက ရှိနေတယ်။ တည်နေရာ။ မြေဧရိယာ အကျယ်အဝန်း။ လူဦးရေ။ နောက် မျက်စိစူးစရာအကောင်းဆုံးက သဘာဝ သယံဇာတပါတဲ့။

သိမ်းပြီးပြီးချင်း အိန္ဒိယက လယ်ကူလီတွေ အင်ပို့လုပ် စပါးစိုက်လိုက်တာ ဘာတဲ့ မြန်မာပြည်က အာရှရဲ့ စပါးကျီကြီးတဲ့။ ဘီအိုစီဆိုတာ ပေါ်လာတယ်။ ဘုံဘေဘားမားသစ်ကုမ္ပဏီကြီးတဲ့။ ဘော်တွင်းမိုင်းတဲ့ (အယ် ငါးမပါဘူးနော်)။ မိုးကုတ် ရတနာကုမ္ပဏီကြီးကတော့ ပတ္တမြားရမလားဆို တူးလိုက်တာ မိုးကုတ်မြို့မှာ ကန်ကြီးဖြစ်ကျန်ခဲ့ပြီး ကုမ္ပဏီကတော့ ဒေဝါလီခံသွားရောလို့ ကြားဖူးပါတယ်။

ပါလီမန်ခေတ်၊ မဆလခေတ်၊ သည်ဘက်ခေတ် သည်အဘိုးတို့ရဲ့အဓိကနိုင်ငံခြားပို့ကုန်က ဘာလဲ။ သည်အဘိုး နားလည်သလို ပြောကြည့်မယ် (မှားလည်း ပြင်မနေပါနဲ့။ ဟုတ်တယ်လေ၊ သိပ်ထူးမှာမှ မဟုတ်တာ)။ သဘာဝသယံဇာတက အဓိကလို့ပြောမယ်။ ပြောလို့တော့ ရတာပေါ့။ ရေထွက်သယံဇာတ သည်ဘက်ပိုင်းမှာ ပိုလာတယ်။ သဘာဝဓာတ်ငွေ့ ပိုလာတယ်။ ဒါလောက်လေးပါ။ ခေတ်စားလာတဲ့၊ သည်အဘိုးတို့ မျက်စိမှောက်နေတဲ့ ထွက်ကုန်တစ်ခုရှိပါသေးတယ်။ ဒါကတော့ အောက်လမ်းက၊ ခပ်တည်တည်လမ်းက၊ နားလည်မှုလမ်းက သွားတဲ့ခြေနှစ်ချောင်းထွက်ကုန်ပါ။ လုပ်သားလျှံထွက်မှုပါ။ ဝပ်ဖို့ ဒရိမ်း (workforce drain) လုပ်သား ယိုထွက်မှုပါ။

စာနည်းမျိုးပော့ ဒို့ဗမာ

သည်အဘိုးတို့ဌာနကို တစ်ခါတော့ ပါတီရုံးချုပ်က သုတေသီလေး တစ်ယောက်လာပါတယ်။ အစားအသောက်/ဆေးဝါးမှာ လုပ်ကိုင်နေတဲ့ဝန်ထမ်းတွေရဲ့ စွမ်းရည်ကို သိချင်လို့တဲ့။ အယ် ဒါ ကျုပ်တို့ ဆပ်ဂျက်ဟုတ်ဘူးဗျ။ ပြောကြည့်ပါဆရာ။ ရ သပေါ့။ ဒါနဲ့ ခင်သွားတယ်။ ဒါနဲ့နေပါဦး ခင်ဗျားက ဘာတုံး။ ခု ခေတ်အခေါ်တော့ အိတ်ချ်အင်န်အာရ် အိတ်စပတ် (H&R expert) လို့ ပြောရပါမယ်။ ခု ဆရာက ဘာလုပ်ဖို့ ကြိုးစားနေတာတုံး။ လုပ်အား နိုင်ငံခြား ပို့ရောင်းမယ်။ ဘယ်လို...။ သည်လိုဆရာကြီးရဲ့၊ ဟိုဘက်နိုင်ငံတွေမှာ လုပ်သားလိုအပ်မှု (ခု) ရှိနေတယ်၊ သည်က ကျွန်တော်တို့မြန်မာလုပ်သားတွေပို့မယ်၊ ဒါပေမဲ့ ဆရာရယ် ခုထိတော့ ကျွန်တော့်ဆရာတွေကို ဝပ်ဖို့ အိတ်စပို့ (workforce export) လုပ်ဖို့ကို con-vince ဖြစ်အောင် ပြောမရသေးဘူး၊ သူတို့က ကျွန်တော်တို့ သည်လိုစီးပွားရှာရမယ်ကို မလိုဘူးချည်း ငြင်းနေတယ်၊ ကျွန်တော့်အမြင်က ကျွန်တော်တို့ (ခု) မလုပ်ရင် illegal workforce drain (တရားမဝင် လုပ်အားယိုစီးမှုကြီး) ဖြစ်တော့မှာ။ နေပါဦး။ သူတို့ ဘာလို့ သဘောမတူတာလဲ၊ ပါတီပေါ်လစီလား။ အဲသည်လိုကြီးတော့လည်း ဟုတ်ဘူး ဆရာကြီးရဲ့။ ဟင် ခင်ဗျားဟာကလည်း အူလည်လည်ကြီး။ ဟုတ်ပါတယ် ဆရာကြီးရဲ့၊ မြန်မာတွေ အခြားသွားအလုပ်လုပ်ရမှာလားချည်း (ကျွန်တော့်ကို) ပြန်မေးနေတယ်။ ဒါကို သည်အဘိုးကြားရတော့ ၈၈ မတိုင်ခင် လေးတုန်းကပါ။

ကိုရီးယားနိုင်ငံကြီး နှစ်ခြမ်းကွဲ၊ ကိုရီးယားသမ္မတနိုင်ငံ (တောင်ကိုရီးယားနိုင်ငံ) ထူထောင်တော့ ကိုရီးယားလုပ်သားအများ နိုင်ငံခြားထွက် အလုပ်လုပ်ကြရပါတယ်။ အမျိုးသမီးလေးတွေ သူနာပြု (အကူ) လုပ်ကြ၊ အမျိုးသားတွေ သတ္တုမိုင်းတွေမှာ မြေအောက် သတ္တုတူးသမားတွေ လုပ်ကြရပါသတဲ့။ ဆယ်စုတစ်ခုအလွန် နိုင်ငံခြားစကား ထွက်ပြောတဲ့ နိုင်ငံခေါင်းဆောင်တွေက သူတို့ရဲ့ ကိုရီးယားမ သွယ်သွယ်လေး နိုင်ငံခြားသူ နိုင်ငံခြားသား ဝတုတ်တုတ်ကြီးတွေကို မနိုင်မနင်း သယ်ပိုးပြုစုနေရတာ၊ သူတို့နိုင်ငံသား သတ္တုမိုင်းသမားလေးတွေ မြေအောက်မိုင်းတွေမှာ အလုပ်လုပ်နေရတာကိုတွေ့တော့ မျက်ရည်ကျပါသတဲ့။ နောက် ၁၀ နှစ်ကျရင် သူတို့ကို ငါတို့ ပြန်ခေါ်မယ်လို့ သန္နိဋ္ဌာန်ချပါသတဲ့။ ပြန်လည်းခေါ်ခဲ့ပါတယ်။ ခုတော့ကိုရီးယားပြည်ထဲမှာ ကိုရီးယားသားက အဆင့်မြင့်အလုပ်လုပ်ပြီး နိုင်ငံခြားသားလုပ်သားကို အခြေခံအလုပ်ကို ခိုင်းပါသတဲ့။

သည်အဘိုးတို့ ပထမ နိုင်ငံခြားသွားအလုပ်လုပ်တဲ့သူတွေက ဆရာဝန်တွေလို့ ပြောရပါမယ်။ အံမယ် အစိုးရကလွှတ်တာ။ မလေးရှားနဲ့ ဘရူနိုင်းကို။ အဲသည် ဆရာဝန်တွေ သည်ကို ပြန်လာ၊ နောင်တော့ ထွက်တဲ့သူလည်း ပြန်ထွက်လို့ ကြားမိပါတယ်။ နောက်တော့ ဂျပန်သွား ခေတ်စားပါတယ်။ နောက်တော့ ကိုရီးယားသွား ခေတ်ထလာတယ်။ သည်နောက်ပိုင်းတော့ ကာယလုပ်သားအများ၊ ရေလုပ်သားအများ ထိုင်းသွားကြ၊ မလေးရှားသွားကြလို့ ကြားရပါတယ်။ ထိုင်းမှာ အများဆုံးတဲ့။ အိမ်ဖော်အနေနဲ့က စင်ကာပူနဲ့ ဟောင်ကောင်မှာရှိကြလို့ နားလည်လာပါတယ်။ အများက တရားမဝင် ကိုယ့်လမ်းကိုယ်ထွင် သွားကြရာ၊ အနည်းက အေဂျင်စီတွေကနေတစ်ဆင့်သွားရတာတဲ့ (ဒါလည်း တရားမဝင်တဝင်ပါ)။

တရားမဝင် လုပ်အား (လုပ်သား) ယိုယွင်းမှုကြီးမှာ ဘယ်သူတွေ နစ်နာကြပါသလဲ။ သည်အဘိုး ကြားနေရတာက ကျွန်ပြုခံရလို့၊ မတရားနှိပ်စက်တာ ခံနေရလို့၊ ခေါင်းပုံဖြတ်တာ တအားပဲလို့တွေပဲ ကြားနေရပါတယ်။ ဒါက လုပ်သားဘက်ကပါ။ နိုင်ငံတော်ဘက်ကကော (သည်အဘိုး ဘယ်သိမှာလဲ။ နိုင်ငံရေးသုံးသပ်သူလည်း မဟုတ်၊ ဖိုင်းနန့်လည်း မသင်ဘူး။ အိတ်ချ်အာရ်လေးတော့ နည်းနည်းသိတယ်)။

ခုတော့ ထိုင်းက သူတို့ရဲ့ရေနဲ့ ငါးလုပ်ငန်းတွေမှာလိုအပ်တဲ့ လုပ်သားတွေကို မြန်မာနိုင်ငံကနေ တရားဝင်ခေါ်ယူဖို့ ထိုင်းဘက်က အလုပ်သမားဝန်ကြီး၊ မြန်မာဘက်က ပြည်ထောင်စုဝန်ကြီး တွေ့ဆုံဆွေးနွေးတာပြေလည်မှုရပါသတဲ့ (ဩဂုတ်လ ၁၇ ရက်၊ ၇-ရက်နေ့စဉ်သတင်းစာ)။ အိုး ထိုင်းမှာ မြန်မာအလုပ်သမား ၁.၂ သန်းက တရားဝင်ရနေဆိုပဲ (တရားမဝင်က ဘယ်လောက်လဲ)။

ဘာပဲပြောပြော လောလောဆယ် ခုဖြစ်ထွန်းမှုက လုပ်သား (လုပ်အား) ပိုလျှံမှုကြီးကို တရားဝင်အသိအမှတ်ပြု တရားဝင် ထိန်းလိုက်တာလို့ သည်အဘိုးကတော့ မြင်ပါတယ် (ဟိုပါတီက သုတေသီလေး ဘာပြောမလဲကို သိချင်လိုက်တာ။

ဒါပေမဲ့ ခု ထိုင်းက လိုတဲ့ လုပ်သားက ရေလုပ်ငန်းမှာတဲ့နော်။ ဟယ် တို့မြန်မာများ ရေလုပ်ငန်းမလုပ်တတ်တော့လို့ သူတို့ဆီကို သွားလုပ်ရတာလား။ ဟိုတလောတုန်းကလည်း ကြားပါတယ်။ ထိုင်းရော်ဘာလုပ်ငန်းမှာ လုပ်သားလိုလို့ သွားကြမယ်တဲ့။ ဟယ် တို့မြန်မာများ ရော်ဘာလုပ်ငန်းမလုပ်တတ်လို့ သူတို့ဆီ သွားလုပ်ရမှာလား။ တို့များတိုင်းပြည် ပုစွန်မရှိ၊ ငါးမရှိ၊ ရော်ဘာမရှိလို့လား။ ခု ထိုင်းသွားရေလုပ်မှာ လုပ်မှာနော်။ ခုမှ မြန်မာ့ငါးပုစွန်ကို မြန်မာကိုယ်တိုင် ကိုင်ပေးတာ မဟုတ်ဘူးလို့ ဘယ်သူပြောရဲလဲ (သည်အဘိုးတော့ တကယ် မပြောရဲဘူး။

သိပ်မကြာသေးခင် ရက်ပိုင်းတုန်းက ဂျပန်မှာ သက်ကြီးရွယ်အိုတွေကို ပြုစုဖို့ နိုင်ငံခြားက အလုပ်သမားတွေ ခေါ်မယ်တဲ့။ သည်ကိစ္စက ဂျပန်တင်မကပါဘူး။ စင်ကာပူ၊ ဟောင်ကောင်မှာလည်း တက်နေတဲ့ပြဿနာပါ။ လုပ်ငန်းခွင်အကြီးကြီးလို့ ပြောလို့ရပါတယ်။

ကြည့်ရတာ နိုင်ငံခြားထွက် အလုပ်လုပ်တဲ့ ကလေးတွေ အထူးသဖြင့် ကာယလုပ်သားလေးတွေ အနှိမ်မခံရ၊ အခွင့်အရေး မျှမျှတတ်ရဖို့ လမ်းပွင့်သွားပြီလို့ သည်အဘိုးကတော့ မြင်တယ်။

ပြည်ထောင်စုဝန်ကြီးကို ကျေးဇူးတင်တယ်။ ပန်ကြားလို့များရရင် သည်အဘိုး ပန်ကြားချင်တယ်။ ဝန်ကြီးခင်ဗျား။ သူတို့လေးတွေကို ဆယ်စုမမတိုင်ခင် ငါတို့ပြန်ခေါ်မယ်။ အိမ်မကွာ၊ အိုးမကွာ အလုပ်ကောင်းကောင်း (ဟာ လစာကောင်းကောင်းအလုပ်) ရရစေမယ်လို့ ပြောနိုင်ပါလားခင်ဗျား (ဟုတ်တယ်လေ။ ဒါမှ ကိုရီးယားကို သာတော့မပေါ့)။

ကိုရီးယားကိုသာချင်တဲ့သည်အဘိုး...။

ဒေါက်တာဝင်းသိန်း

(၁၈-၈-၂၀၁၈)

www.burmeseclassic.com

ခသုံးလုံး ရုပ်ရှင်ထုတ်လုပ်ရေး သရုပ်ဆောင်သစ်များ ရွေးချယ်

ရန်ကုန်၊ ဩဂုတ် ၂၂ – အကယ်ဒမီ ခန့်စည်သူ၊ အကယ်ဒမီထွန်းအိန္ဒြာဗိုနဲ့ အကယ်ဒမီ ခိုင်သင်းကြည်တို့ အနုပညာ မောင်နှံသုံးဦး ပူးပေါင်းတည်ထောင်ထားတဲ့ ခသုံးလုံးရုပ်ရှင်ထုတ်လုပ်ရေးအတွက် ရွေးချယ်လိုက်တဲ့ သရုပ်ဆောင်သစ်တွေကို ဩဂုတ်လ ၂၄ ရက်မှာ ကြေညာပေးသွားမည်ဖြစ်ကြောင်း သိရတယ်။

'ကျွန်မတို့ ခသုံးလုံး ရုပ်ရှင်ထုတ်လုပ်ရေးက သရုပ်ဆောင်အသစ်တွေ ရွေးချယ်တယ်ဆိုတာကလဲ ကျွန်မတို့ ရုပ်ရှင်ထုတ်လုပ်ရေးအတွက်တင် ရွေးချယ်တာမဟုတ်ပါဘူး၊ တခြားသော ရုပ်ရှင်ထုတ်လုပ်ရေးတွေအတွက် ရွေးချယ်ခံလိုက်ရတဲ့ သရုပ်ဆောင်တွေကို ကမ်းလှမ်းလာသမျှ ရိုက်ကူးခွင့်ပေးမှာပါ၊ စည်းကမ်းချက်အရ စာချုပ်ချုပ်တာကလွဲရင် ကျန်တာတွေကို စာချုပ်နဲ့ ချည်နှောင်ထားတာတွေဘာတွေ မလုပ်ပါဘူး။ မျိုးဆက်သစ်တွေကို မြေတောင်မြှောက်ပေးတဲ့ အနေနဲ့ ရွေးချယ်ပေးတာပါ'လို့ ခသုံးလုံး ရုပ်ရှင်ထုတ်လုပ်ရေးမှာ ပါဝင်တဲ့ အကယ်ဒမီ ထွန်းအိန္ဒြာဗိုက ပြောပါတယ်။

ခသုံးလုံးရုပ်ရှင်ထုတ်လုပ်ရေးရဲ့ ဇာတ်ကားတွေမှာ ပါဝင်သရုပ်ဆောင်ဖို့အတွက် သရုပ်ဆောင်အသစ် ရွေးချယ်ပွဲကို ဩဂုတ်လ ၂၂ ရက်မှ စတင်ကာ ရွေးချယ်ပေးနေပြီဖြစ်ပြီး လာရောက်လျှောက်ထားသူ အယောက် ၃၀၀ ထဲမှ ဆန်ခါတင် အယောက် ၃၀ ကို စတင်ရွေးချယ်ပေးနေပြီဖြစ်ကာ ဩဂုတ်လ ၂၄ ရက်မှာ ကြေညာပေးသွားမှာဖြစ်ကြောင်း သိရပါတယ်။

'ကျွန်တော်တို့ လောလောဆယ်တော့ ဆန်ခါတင် ရွေးချယ်ထားတဲ့အယောက် ၃၀ ကိုရွေးချယ်နေတယ်၊ အစပိုင်းစဉ်းစားထားတာကတော့ အမျိုးသားသရုပ်ဆောင်တစ်ဦး၊ အမျိုးသမီးသရုပ်ဆောင်နှစ်ဦးရွေးချယ်မယ်ဆိုပြီး ဆုံးဖြတ်ထားတယ်၊ နောက်ဆုံး ရွေးချယ်ပြီးရင်တော့ ဘယ်လိုဖြစ်မလဲတော့ မသိဘူးပေါ့၊ လောလောဆယ် ရွေးချယ်ခံရတဲ့ သရုပ်ဆောင်ဟာ ကျွန်တော်တို့ ရုပ်ရှင်ထုတ်လုပ်ရေးက အောက်တိုဘာလမှာရိုက်မယ့် ရုပ်ရှင်ဇာတ်ကားမှာ ပါဝင်သရုပ်ဆောင်ရမှာပါ'လို့ ခသုံးလုံးရုပ်ရှင်ထုတ်လုပ်ရေးမှာပါဝင်တဲ့ အကယ်ဒမီခန့်စည်သူက ပြောပါတယ်။

ခသုံးလုံး ရုပ်ရှင် ထုတ်လုပ်ရေးအတွက် သရုပ်ဆောင်အသစ်ရွေးချယ်ပွဲမှာ ဒိုင်လူကြီးတွေအဖြစ် ဒါရိုက်တာ ကိုဇော် (အရဏ်ဦး)၊ အကယ်ဒမီ ခန့်စည်သူ၊ အကယ်ဒမီ ထွန်းအိန္ဒြာဗို၊ အကယ်ဒမီ ခိုင်သင်းကြည်နဲ့ နေခြည်ဦး (Beauty by Nay Chi) တို့က အကဲဖြတ် ရွေးချယ်ခဲ့ကြပါတယ်။

အဝါရောင်

ရောသမစင်တာဖွင့်လှစ်တော့မယ့် ရောသမဂိုဏ်းချုပ် သားစိုး

ရန်ကုန်၊ ဩဂုတ် ၂၂ – အဆိုတော် သားစိုးကတော့ 'ရောသမစင်တာ' ကို စက်တင်ဘာ ၁ ရက်မှာ ရန်ကုန်မြို့၊ တောင်ဥက္ကလာပမြို့နယ် (၆) ရပ်ကွက်၊ ဖြူဟွစိုးရဲလမ်း၊ အမှတ် ၂၉၅/B၊ ၄/၆ မှာ စတင်ဖွင့်လှစ်သွားမှာဖြစ်ကြောင်း သိရပါတယ်။

'ကျွန်တော့်ရဲ့ ရောသမစင်တာမှာ ရောသမနပ်လက်ဖက်သုပ်ဆိုင်၊ ရောသမဝက်သားတုတ်ထိုး၊ ရောသမကော်ပြန့်စိမ်း၊ street food တွေ၊ အဲဒီလို အစားအစာတွေ ရောင်းမယ်၊ နောက်ပြီးတော့ ရွှေပိုးနန်းတော်ကနေ ပိုးထည် ချည်ထည်တွေလဲ တင်ရောင်းမယ်၊ ready to wear မြန်မာအဝတ်အထည်တွေ ရောင်းမယ်၊ နောက်တစ်ခုက လူကြီးတွေလာပြီဆိုရင် ကလေးတွေလဲပါမယ်လေ၊ အဲဒီအတွက် abs ကလေးပစ္စည်းဆိုင်ပါ ဒီစင်တာမှာ ထည့်မယ်၊ ခရီးသွားလာဖို့နဲ့ ပတ်သက်ပြီး Asia global travels and tour ပါ ပါမယ်'လို့ ရောသမဂိုဏ်းချုပ် သားစိုးက ပြောပါတယ်။

ရောသမစင်တာဖွင့်လှစ်ခြင်း အနေနဲ့ ပရိုမိုးရှင်းတွေလည်း အထူးလျှော့ပေးသွားမှာဖြစ်ကြောင်း သိရပါတယ်။

အဝါရောင်

စံ-ဇာဏီဘို ရဲ့ မော်ဒန်ဗေဒင်
ဩဂုတ်လ ၂၄ ရက်မှ ၃၀ ရက်အထိ

မိဿရာသီ (မတ် ၂၁ မှ ဧပြီ ၂၀)

ဆောင်ရွက်သမျှ အောင်မြင်မည်။ အခက်အခဲအားလုံး ကျော်လွှားနိုင်မည်။ ရည်မှန်းချက်သစ်များ လက်တွေ့အကောင်အထည်ဖော်နိုင်မည်။ ကာလအတန်ကြာ ကြိုးပမ်းထားသည်များမှ အကျိုးအမြတ်ကောင်း ရရှိမည်။ လမ်းသစ်ထွင်၍ ဆောင်ရွက်ကြိုးပမ်းမှုတို့မှ အကျိုးကောင်း ရရှိမည်။ ကိုယ်တိုင်တွင်လည်းကောင်း၊ မိသားစုတွင်လည်းကောင်း နိုင်ငံရပ်ခြားနှင့် ဆက်စပ်၍ လုပ်ငန်းတိုးတက်ခြင်း ကြုံမည်။ **ယတြာ။** ။အင်္ဂါနေ့တွင် ကြာခံကြော် ဒါနပြုပါ။

ပြိဿရာသီ (ဧပြီ ၂၁ မှ မေ ၂၁)

ကြန့်ကြာနေသောကိစ္စမှန်သမျှ အဆင်ပြေအောင် ဆောင်ရွက်နိုင်မည်။ လူမျိုးကွဲ လူမျိုးခြား အကျိုးပေးမည်။ ခရီးသွား၍ အကျိုးရှိမည်။ မရောက်ဖူးသော အရပ်ဒေသသို့ သွားရောက်ရမည်။ နိုင်ငံရပ်ခြား သွားရောက်ရန် စီစဉ်ထားသူများ လိုရာခရီးသွားရမည်။ ရပ်တန့်သောလုပ်ငန်း ပြန်လည်ဆောင်ရွက်နိုင်မည်။ ကြားဝင် အာမခံခြင်း၊ တာဝန်ယူခြင်း မပြုရ။ ရရှိလာသောအခွင့်အရေးသစ်နှင့် ပေါ်ထွန်းလာသော အခွင့်အရေးသစ်များကို အသုံးချပါ။ **ယတြာ။** ။သောကြာနေ့တွင် သံတိုသံစများ ရှာဖွေစွန့်ပစ်ပါ။

မေထုန်ရာသီ (မေ ၂၂ မှ ဇွန် ၂၁)

ရည်ရွယ်ချက် အောင်မြင်မည်။ အလုပ်စီးပွား တိုးတက်မည်။ အခက်အခဲများ ဖြေရှင်းနိုင်မည်။ လုပ်ငန်းခွင်မှသူများ ရာထူးအဆင့်တိုးမည်။ ဩဇာကြီးမားမည်။ နေရာကောင်းသို့ ပြောင်းရွှေ့ရမည်။ အကြီးအကဲများက နေရာပေး၍ စိတ်ချမ်းမြေ့စရာများ ရှိမည်။ ငွေကြေးမြှုပ်နှံ၍ အကျိုးရှိမည်။ စတင်လိုက်သောကိစ္စမှန်သမျှ ထူးခြားစွာ အောင်မြင်မည်။ အခက်အခဲအားလုံးကို ကျော်လွှား၍ အဆင့်မြင့်တက်လမ်း ရရှိမည်။ **ယတြာ။** ။ဗုဒ္ဓဟူးနေ့တွင် ပေါက်ပေါက်တစ်ပွဲ ဆွမ်းတော်တင်ပါ။

ကရကဋ်ရာသီ (ဇွန် ၂၂ မှ ဇူလိုင် ၂၂)

တစ်ပါးသူနှင့် ပြိုင်ဆိုင်ဆောင်ရွက်သောကိစ္စတိုင်း၌ အနိုင်ရရှိမည်။ အတတ်ပညာကို အခြေတည်၍ ဆောင်ရွက်ခြင်းမှ အဆင့်မြင့်တိုးတက်မှုများရရှိမည်။ အကုန်အကျများမည်။ အလုပ်စီးပွားများ ချဲ့ထွင် ဆောင်ရွက် အောင်မြင်မည်။ လုပ်သမျှ လူသိထင်ရှားဖြစ်မည်။ လျှို့ဝှက်၍ မရ။ အများကိစ္စ၊ အဖွဲ့အစည်းကိစ္စများတွင် ပါဝင်ဦးဆောင်ရမည်။ ပြည်ပအတတ်ပညာများ ဆောင်ရွက် အောင်မြင်မည်။ **ယတြာ။** ။တနင်္လာနေ့တွင် မင်းဂွတ်သီး ဆွမ်းတော်တင်ပါ။

သိဟ်ရာသီ (ဇူလိုင် ၂၃ မှ ဩဂုတ် ၂၃)

မိတ်ကောင်းဆွေကောင်း အထောက်အကူရမည်။ ပူးတွဲလုပ်ထားသော ကိစ္စများမှ အဆင့်မြင့်အောင်မြင်ခြင်းကို ရရှိမည်။ အခက်အခဲများကို ကျော်လွှားနိုင်မည်။ ဝေးကွာနေသောသူများနှင့် ပြန်လည်ဆုံစည်းမည်။ အလှူအတန်း၊ မင်္ဂလာကိစ္စများ ပါဝင်ပတ်သက်ရမည်။ အချစ်ရေးကံကောင်းမည်။ လူချစ်လူခင်ပေါများမည်။ လုပ်ငန်းခွင်မှသူများ အခြေအနေ မြင့်မားမှုနှင့် ဘဝအဆင့်တိုးတက်ခြင်းများ ဖြစ်ပေါ်မည်။ **ယတြာ။** ။တနင်္ဂနွေနေ့တွင် အုန်းဆွမ်းကပ်လှူပါ။

ကန်ရာသီ (ဩဂုတ် ၂၄ မှ စက်တင်ဘာ ၂၂)

လူမျိုးကွဲ လူမျိုးခြားများနှင့် တိုက်ရိုက်ဆက်စပ်၍ အလုပ်စီးပွားများ လုပ်ကိုင်နိုင်မည်။ အခက်အခဲများ ကျော်လွှားနိုင်မည်။ အိုးအိမ်၊ မြေ၊ ကားကိစ္စများ ပြောဆိုအောင်မြင်မည်။ အရပ်ဝေး နိုင်ငံရပ်ခြားတိုင်းတစ်ပါးနှင့် ဆက်စပ်၍ ကောင်းသောအကျိုးဆက်များ ဖြစ်ပေါ်မည်။ ငွေမချေးရ။ ဆုံးမည်။ တစ်ပါးသူထံမှ ငွေချေးယူ၍ အလုပ်ကိစ္စများ ဆောင်ရွက်က ဆုံးရှုံးနစ်နာမည်။ **ယတြာ။** ။ဗုဒ္ဓဟူးနေ့တွင် ရွက်လှည္ဂန့်ငါးညွန့် ဘုရားလှူပါ။

တူရာသီ (စက်တင်ဘာ ၂၃ မှ အောက်တိုဘာ ၂၃)

ဆောင်ရွက်သမျှ အောင်မြင်မည်။ အခက်အခဲများ ကျော်လွှားနိုင်မည်။ မိတ်ကောင်းဆွေကောင်း အထောက်အကူရမည်။ မမျှော်လင့်ဘဲ ငွေဝင်မည်။ အလုပ်အဆင့်တိုးတက်မည်။ မြှုပ်နှံထားသောငွေ ပြန်ပေါ်မည်။ အပြိုင်အဆိုင်ကြားမှ တက်လမ်းပေါ်မည်။ အရွေးရခက်အောင် အခွင့်အရေးနှစ်ခုကြုံမည်။ မူလအနေအထားမှ ပိုမိုမြင့်မားသောအနေအထားသို့ ကူးပြောင်းတိုးတက်မည်။ **ယတြာ။** ။သောကြာနေ့တွင် ဇီဝတောက်ညွန့် ဘုရားကပ်လှူပါ။

ဗြိစ္ဆာရာသီ (အောက်တိုဘာ ၂၄ မှ နိုဝင်ဘာ ၂၂)

တစ်ပြိုင်နက်တည်း တစ်ခုထက်မကသော လုပ်ငန်းများ လုပ်ကိုင်ရမည်။ အပြိုင်အဆိုင်များကို ကျော်လွှားပြီး အလိုဆန္ဒများ ပြည့်စုံမည်။ ရင်းနှီးသူများနှင့် စကားများရမည်။ တွေဝေဒွိဟဖြစ်ခြင်းကြောင့် အခွင့်ကောင်းများ လက်တစ်လုံးခြား ဆုံးရှုံးမည်။ ချက်ချင်းပြီးမြောက်နိုင်မည့် ကိစ္စအား အချိန်ဆွဲ၍ ဆောင်ရွက်ခြင်းကြောင့် တစ်ပါးသူက လက်ဦးမှုရယူသွားလိမ့်မည်။ **ယတြာ။** ။အင်္ဂါနေ့တွင် ဆီလှူပါ။

ဓနုရာသီ (နိုဝင်ဘာ ၂၃ မှ ဒီဇင်ဘာ ၂၁)

မတော်တဆ ထိခိုက်ဒဏ်ရာရတတ်သည်။ ရန်အတိုက်အခံများနှင့် ထိပ်တိုက်တွေ့မည်။ အပြိုင်အဆိုင်အားလုံးကို ကျော်လွှား၍ အလိုဆန္ဒများ ဖော်ထုတ်နိုင်မည်။ မိသားစုလိုက် ခရီးဝေးသွားရန် စီစဉ်ခြင်းများ အောင်မြင်မည်။ ဦးတည်ချက်ပြောင်း၍ ဆောင်ရွက်သောကိစ္စတို့မှ ထူးခြားသော အကျိုးဆက်များ ရရှိမည်။ အတွေးအခေါ်သစ်နှင့် လုပ်ကိုင်ရန် အခါသင့်သည်။ **ယတြာ။** ။ကြာသပတေးနေ့တွင် ပန်းအဖြူခြောက်ပွင့် ဘုရားကပ်လှူပါ။

မကာရရာသီ (ဒီဇင်ဘာ ၂၂ မှ ဇန်နဝါရီ ၂၀)

အလိုပြည့်မည်။ အခက်အခဲများ ကျော်လွှားနိုင်မည်။ စုပေါင်းလုပ်ငန်း အကျိုးပေးမည်။ အဖွဲ့အစည်းကိစ္စများ ဦးဆောင်ရမည်။ ဝေးကွာနေသူများနှင့် ပြန်လည်ဆုံစည်းမည်။ အချစ်မေတ္တာ ကံကောင်းမည်။ အမျိုးသမီးမိတ်ဆွေ အကူအညီရမည်။ အလုပ်တိုးတက်မည်။ မြုပ်နေသောငွေ ပြန်ပေါ်မည်။ အချိန်ယူစီစဉ်ထားသည်များ မလုပ်ဖြစ်။ အခွင့်အရေးအသစ်တို့ကို နည်းလမ်းသစ်ဖြင့် ဆောင်ရွက်ပါ။ **ယတြာ။** ။စနေနေ့တွင် ဖန်ခွက်အနီ ခုနစ်လုံး လှူပါ။

ကုံရာသီ (ဇန်နဝါရီ ၂၁ မှ ဖေဖော်ဝါရီ ၁၈)

အလိုရှိရာပြည့်စုံမည်။ အခက်အခဲများ ပြေလည်မည်။ ဝင်ငွေတိုးမည်။ ယှဉ်ပြိုင်မှုများ အောင်မြင်မည်။ ကာလရှည်ကြာ လိုလားတောင့်တချက်တို့ ပြည့်စုံမည်။ အခက်အခဲကျော်လွှားနိုင်မည်။ စုပေါင်းလုပ်ငန်း အကျိုးပေးမည်။ အဖွဲ့အစည်းကိစ္စများ ပါဝင်ပတ်သက်ရမည်။ ပညာသင်တန်းတက်ရောက်သူများ အဆင့်မြင့်အောင်မြင်မှုရမည်။ မိသားစုအတွက် ရည်စူးဆောင်ရွက်ခြင်းများ အောင်မြင်မည်။ **ယတြာ။** ။စနေနေ့တွင် ထီးဟောင်း စွန့်ပါ။

မိန်ရာသီ (ဖေဖော်ဝါရီ ၁၉ မှ မတ် ၂၀)

အချစ်ရေးမေတ္တာရေးတွင် အဆင်ပြေခြင်းမရှိ။ အိမ်တွင်းရေး အညံ့ရှိမည်။ ရန်လိုသောသူများနှင့် တွေ့မည်။ သည်းခံခြင်းအပေါ် အခွင့်အရေးယူကြမည်။ မနာလိုခံရမည်။ တွဲဖက်လုပ်သူ ဒုက္ခပေးမည်။ မောင်နှမသားချင်းများ ဒုက္ခပေးမည်။ ခရီးသွား၍ အကျိုးရှိမည်။ နိုင်ငံခြားသွားရန် စီစဉ်က လိုရာခရီးရောက်မည်။ အစာအိမ်၊ အဆုတ် ဒုက္ခပေးမည်။ **ယတြာ။** ။ကြာသပတေးနေ့တွင် ဖန်ပန်းအိုးအတွင်း ပန်းအဖြူထိုး၍ ဘုရားကပ်လှူပါ။

ချမ်းမြေ့မေတ္တာ တုံ့ပြန်ပါသည်။
စံ – ဇာဏီဘို
(ဖုန်း–၆၄၁၆၃၉)

www.burmeseclassic.com

ဂျင်နီဖာလိုပက်ဇ် VMA ဆုနှင်းသဘင်မှာ ဂုဏ်ပြုခံရ

နယူးယောက်၊ ဩဂုတ် ၂၁–ကမ္ဘာကျော် ပေါ့ပ်ဂီတအဆိုတော် ရုပ်ရှင်မင်းသမီး ဂျင်နီဖာလိုပက်ဇ်ဟာ ၂၀၁၈ ခုနှစ် ဩဂုတ်လ ၂၀ ရက်နေ့က နယူးယောက်မြို့တော်မှာ ကျင်းပတဲ့ အမ်တီဗီဗီဒီယို ဆုနှင်းသဘင်(VMA) မှာ ဂုဏ်ထူးဆောင်ဆု ဖြစ်တဲ့ Vanguard ဆုကို လက်ခံပြီးနောက် သူမရဲ့ လက်ရွေးစင်သီချင်းတွေကို သီဆိုဖျော်ဖြေသွားပါတယ်။ ယခုဖြေဖျော်မှုဟာ ၂၀၀၁ ခုနှစ်နောက်ပိုင်း MTV ဆုနှင်းသဘင်မှာ သူမရဲ့ ပထမဆုံး ဖြေဖျော်မှုဖြစ်ပြီး Vanguard ဆုဟာ အင်မတန်ကြီးကျယ်တဲ့ ဂုဏ်ပြုမှုဖြစ်တယ်လို့ သူမက ပြောပါတယ်။

'ကျွန်မရဲ့ စိတ်ကူးအိပ်မက်တွေ တကယ်ဖြစ်လာဖို့ ဖြတ်သန်းခဲ့ရတဲ့ ကျွန်မရဲ့ ခရီးရှည်ဟာ မယုံနိုင်စရာ ကောင်းလှပါတယ်'လို့ သူမက ပြောပါတယ်။

ဂျေလိုဟာ သူမသားသမီးတွေ၊ သူမရဲ့ စီမံခန့်ခွဲရေးအဖွဲ့ဝင်တွေနဲ့ သူမရဲ့ လက်ရှိချစ်သူ အဲလက်ဇ်ရော့ဒရီကက်ဇ်တို့ကို ကျေးဇူးတင်ကြောင်းလည်း ပြောပါတယ်။

ဒါ့အပြင် 'ကျွန်မနှလုံးသားနဲ့ ဝိညာဉ်ကို တို့ထိပြီး ကျွန်မရဲ့ အစိတ်အပိုင်းတစ်ခုဖြစ်လာတဲ့ ကျွန်မပရိသတ် အားလုံးကိုလဲ ကျေးဇူးတင်ပါတယ်'လို့ သူမက ဖြည့်စွက်ပြောပါသေးတယ်။ ဂျေလိုဟာ ကမ္ဘာတစ်ဝန်းဓာတ်ပြားအချပ်ရေ သန်း ၈၀ ကျော် ရောင်းချရပြီး ယခု Vanguard ဆုကို ရရှိတဲ့ ပထမဆုံး လက်တင်–အမေရိကန် အဆိုတော်ဖြစ်ကြောင်း MTVက အစီရင်ခံပါတယ်။ ST [ref:CNN, Aug 21, 2018.]

ပဲရစ်ဂျက်ဆန်က ဗင်ကာပူထုတ် Bazaar မဂ္ဂဇင်းမျက်နှာဖုံးအတွက် ပြန်တောင်းပန်

လန်ဒန်၊ ဩဂုတ် ၂၁–ကွယ်လွန်သူ ပေါ့ပ်ဂီတဘုရင် မိုက်ကယ်ဂျက်ဆန်ရဲ့ သမီးဦးဖြစ်သူ ပဲရစ်ဂျက်ဆန်ဟာ စင်ကာပူနိုင်ငံထုတ် အမျိုးသမီးမဂ္ဂဇင်း Bazaar ရဲ့မျက်နှာဖုံးရှင်အဖြစ်ပါဝင်ခြင်းအတွက် ဝေဖန်ရှုတ်ချခံရလို့ ပရိသတ်ကို ပြန်တောင်းပန်လိုက်ပါတယ်။ ပဲရစ်ဟာ အဲသည့်မဂ္ဂဇင်းမျက်နှာဖုံးပုံကိုသူမရဲ့အင်စတာဂရမ်မှပြန်ဖျက်ပြီး 'ကျွန်မက သူတော်ကောင်းအယောင်ဆောင်မဖြစ်ချင်သလို သူများကိုလဲ မထိခိုက်ချင်ပါဘူး'လို့ ရေးထားပါတယ်။ ပဲရစ်ဟာရင်းဒွိလိင်ဆက်ဆံသူဖြစ်ကြောင်း ၂၀၁၈ ဇူလိုင်လက သူမ ပရိသတ်တွေကို အတည်ပြုပြောကြားခဲ့တဲ့အတွက် စက်တင်ဘာလထုတ် Bazaar မဂ္ဂဇင်းမျက်နှာဖုံးရှင် ဖြစ်လာတဲ့အခါ Gay Star News မဂ္ဂဇင်းရဲ့ဖြေဖျော်ရေးအယ်ဒီတာက အယ်ဒီတာအာဘော်မှာ သူမကို သူတော်ကောင်းအယောင်ဆောင်သူလို့ တံဆိပ်ကပ်ပြီးဝေဖန်ခဲ့ပါတယ်။ စင်ကာပူနိုင်ငံမှာလိင်တူဆက်ဆံသူကို ထောင်ဒဏ်နှစ်နှစ်အထိ ပြစ်ဒဏ် ချမှတ်နိုင်ကြောင်း၊ မဂ္ဂဇင်းဆောင်းပါးမှာပဲရစ်က အဲသည်ကိစ္စကို လုံးဝထည့်မပြောထားကြောင်း အယ်ဒီတာ ဂျေမီတက်ဘာရာက ပြောထားပါတယ်။ ပဲရစ်က စင်ကာပူရဲ့ လိင်တူဆက်ဆံသူများ ရပိုင်ခွင့်တွေကို မသိခဲ့လို့ အင်စတာဂရမ်မှ ပုံကို ပြန်ဖျက်ပေးကြောင်း ပြန်ကြားလိုက်ပါတယ်။ SNZ

[ref:bbc, Aug 21, 2018.]

တိုတိုထွာထွာ

Billionaire Boys Club ဇာတ်ကား ပထမဆုံးနေ့မှာ ဝင်ငွေ ၁၂၆ ဒေါ်လာသာရ

• ၂၀၁၇ ခုနှစ်က လိင်ပိုင်းစော်ကားမှုတွေကြောင့် အမည်ပျက်သွားတဲ့ ဝါရင့် ဟောလီဝုဒ် ရုပ်ရှင်မင်းသားကြီး ကယ်ဗင်စပေ့စီရဲ့ ရုပ်ရှင်ဇာတ်ကားသစ် Billionaire Boys Club ကို ဩဂုတ်လ ၁၇ ရက်နေ့က အမေရိကန်ရုပ်ရှင်ရုံ ၁၀ ရုံမှာရုံတင်ပြသရာပထမဆုံးနေ့ ဝင်ငွေ ၁၂၆ ဒေါ်လာ ရရှိပါတယ်။

လိင်ပိုင်းတိုက်ခိုက်မှု ဆန့်ကျင့်လှုပ်ရှားသူ လိင်ပိုင်း စော်ကားမှုပြုလုပ်ခဲ့ဟုဆို

• အမျိုးသမီးများလိင်ပိုင်းတိုက်ခိုက်မှုဆန့်ကျင်ရေးလှုပ်ရှားမှုဖြစ်တဲ့ #MeToo မှာ ရှေ့တန်းကပါဝင်သူ အီတလီရုပ်ရှင်မင်းသမီး အာရှအာဂျင်တိုဟာ သူမအသက် ၃၇ နှစ် အရွယ်လောက်က ကယ်လီဖိုးနီးယားပြည်နယ်က ဟိုတယ်ခန်းတစ်ခန်းမှာ ၁၇ နှစ်အရွယ် တွဲဖက်သရုပ်ဆောင် ဂျင်မီဘင်းနက်ကို လိင်ပိုင်းစော်ကားမှုပြုလုပ်ကြောင်း စွပ်စွဲခံရလို့ ၎င်းကို သူမက လျော်ကြေး ဒေါ်လာ ၃၈၀,၀၀၀ ပေးခဲ့ရကြောင်း နယူးယောက်တိုင်းမ်က တရားရုံးမှတ်တမ်းများကို ကိုးကား ဖော်ပြလိုက်ပါတယ်။ HKK

[ref:bbc, Aug 20, 2018.]

ဝေရက်

ယခုတစ်ပတ်ကြည့်စရာ ရုပ်ရှင်ရုံမှာ

CHRISTOPHER ROBIN

ခရစ္စတိုဖာဟာ ဝင်းစလိုးလက်ဆွဲ သေတ္တာကုမ္ပဏီမှာ စွမ်းဆောင်ရည်မြှင့်တင်ရေး ကျွမ်းကျင်သူအဖြစ် အမှုထမ်းနေပြီး သူ့ဇနီး ဗိသုကာပညာရှင်မလေး အက်ဗလင်နဲ့ ရတဲ့ သူ့သမီးလေး မက်ဒလင်းကို သူတက်ခဲ့တဲ့ဘော်ဒါကျောင်းပို့ဖို့ စိတ်ကူးထားပါတယ်။ တစ်နေ့မှာ သူ့အလုပ်ရှင် ဂိုင်းလ်က ဝန်ထမ်းဦးရေ ၂၀ ရာခိုင်နှုန်းလျှော့ချရေးအတွက် တနင်္လာနေ့ ရုံးတက်ရင် သုံးသပ်ချက် အစီရင်ခံစာ တင်ခိုင်းတာကြောင့် စနေ၊ တနင်္ဂနွေ ရုံးပိတ်ရက်မှာ သူ့မိသားစုနဲ့ ကျေးလက်မှာအပန်းသွားဖြေခွင့် လက်လွှတ်သွားပါတယ်။

အဲသည် အချိန်မှာ ပျားရည်လိုက်ရှာတဲ့ ဝက်ဝံကလေး ဝင်းနီးဟာ မှော်တံခါးပေါက်က တစ်ဆင့် အပြင်ထွက်မိပြီး လန်ဒန်မြို့ ရောက်သွားကာ အပန်းဖြေဥယျာဉ်ထဲက ခုံတန်းလျားတစ်လုံးပေါ် ထိုင်နေတုန်း ခရစ္စတိုဖာနဲ့ ပက်ပင်းတိုးပါတယ်။ ဝင်းနီး ထွက်လာခဲ့တဲ့ မှော်တံခါးပေါက် ပျောက်သွားလို့ ခရစ္စတိုဖာက ဧက ၁၀၀ သစ်တောကြီးဆီ ရထားနဲ့ ပြန်ပို့ပေးတယ်။

အဲသည် သစ်တောကြီးထဲ ရောက်တဲ့အခါ ခရစ္စက ဝင်းနီးရဲ့ အပေါင်းအဖော်တွေကို နာရီပေါင်းများစွာ ဝိုင်းကူရှာပေးတော့ ဟက်ဖလမ့်နဲ့ ဝူးဇဲလ်ဆိုတဲ့ သတ္တဝါကောင်တွေရဲ့ အန္တရာယ်ကို ရှောင်ဖို့ သတိပေးထားတဲ့ ဆိုင်းဘုတ်တွေကို တွေ့ကြရတယ်။ အဲသည် သတ္တဝါတွေဟာ အမှန်တကယ် မရှိကြောင်း ခရစ္စတိုဖာက ပြောလို့ ဝင်းနီး စိတ်ဆိုးသွားပြီး လမ်းခွဲလိုက်တယ်။ မကြာခင်မှာ အီးယိုးနဲ့ ပစ်ဂလက်တို့ကို ခရစ္စတိုဖာ ရှာတွေ့တယ်။ အဲသည် နောက် ခရစ္စက သူ့ရုံးအလုပ်ကို လက်စသတ်ပြီး သူ့ငယ်သူငယ်ချင်း အုပ်စုဆီက ထွက်ခွာလာတော့ လမ်းခုလတ်မှာ သူငယ်ငယ်က နေခဲ့တဲ့ အိမ်ကလေးထဲ ရောက်နေတဲ့ သူ့ဇနီးနဲ့ သမီးကို တွေ့ရတယ်။ ဒါပေမဲ့ ခရစ္စက အပန်းမဖြေအားဘဲလန်ဒန်ကိုပြန်သွားတော့ သူတို့ စိတ်ပျက်သွားကြတယ်။

မတော်တဆကျကျန်ရစ်ခဲ့တဲ့ ခရစ္စရဲ့ စာရွက်စာတမ်းတွေကို ဝင်းနီတို့ အုပ်စုကောက်ရပြီး မက်ဒလင်းနဲ့အတူ ၎င်းလက်ထဲ ပြန်ပေးအပ်ဖို့ လန်ဒန်မြို့ကို လိုက်သွားကြပါတယ်။ ခရစ္စကို သူတို့ အချိန်မီ တွေ့ပါ့မလား၊ ခရစ္စ တစ်ယောက် တနင်္လာနေ့ကျရင် အစီရင်ခံစာ တင်ပြနိုင်ပါ့မလားဆိုတာ ဆက်လက်ရှုစားကြရမှာပါ။

*

စာရေးဆရာ အေးအေး မီးလ်နီရဲ့ ကမ္ဘာကျော် ကလေးစာအုပ်ကို မှီငြမ်းပြီး အဲလက်ဇ်ရော့စ်နဲ့ အယ်လစ်ဆင်ရှရီးဒါးတို့ ရေးတဲ့ ဇာတ်ညွှန်းကို ဒါရိုက်တာမာ့ခ်ဖော်စတာ (Kite Runner, Monster's Ball)က ရိုက်ကူးကာ ယူဝမ်း မက်ဂရီဂါ(Starwars:Episode, 1,2,3)၊ ဟေလီ အက် ဝဲလ် Captain America) နဲ့ အသံသရုပ်ဆောင် ပညာရှင်တွေ ပါဝင်ထားတဲ့ သည်ဇာတ်ကားဟာ အထူးသဖြင့် Winnie The Pooh စာဖတ်ပရိသတ်တွေ စိတ်ဝင်စားမယ့် ဒရာမာ အစဉ်အလာ မိသားစု ဖြေဖျော်ရေးဇာတ်ကားကောင်း ဖြစ်ပါတယ်။ IMdb အဆင့် ၇.၈ ရရှိထားပြီး ဒရာမာမှ ဖြန့်ချိတဲ့ ကြာမြင့်ချိန် ၁၀၄ မိနစ်ရှိ သည်ဇာတ်ကားကို ၂၄–၈–၂၀၁၈ ရက်နေ့ကစပြီး မင်္ဂလာ ရုပ်ရှင်ရုံတွေမှာ တစ်ပြိုင်တည်းပြသနေပြီ ဖြစ်ပါတယ်။ ဝေရက်

သည်ဇာတ်ကားကို ၂၄–၈–၂၀၁၈ ရက်နေ့ကစပြီး မင်္ဂလာ ရုပ်ရှင်ရုံတွေမှာ တစ်ပြိုင်တည်းပြသနေပြီ ဖြစ်ပါတယ်။

အမေရိကန်နိုင်ငံ၌ ဝင်ငွေအကောင်းဆုံး ရုပ်ရှင် ၁၀ ကား

စဉ်	ဇာတ်ကား	အမျိုးအစား	တစ်ပတ်စာဝင်ငွေ (ဒေါ်လာ)
1.	The Meg	ရင်မောသည်းဖို	၆၂,၆၀၉,၀၆၂
2.	Mission: Impossible Fallout	အက်ရှင်	၂၈,၂၇၁,၄၃၇
3.	Christopher Robin	မိသားစု	၂၀,၄၂၈,၀၉၃
4.	BlacKKKlans man	ဒရာမာ–ဟာသ	၁၆,၀၀၉,၄၉၀
5.	Slender Man	ထိတ်လန့်သည်းဖို	၁၅,၇၇၆,၅၇၉
6.	Mamma Mia !-2	တေးသံစုံ	၉,၀၀၈,၂၉၀
7.	The Spy Who DumPed me	ဟာသ–အက်ရှင်	၉,၄၂၀,၀၃၀
8.	Crazy Rich Asians	အချစ်ဇာတ်မြူး	၈,၇၆၆,၇၆၉
9.	Hotel Transylvania-3	ကာတွန်း	၈,၄၁၆,၃၀၉
10.	The Equalizer-2	လျှို့ဝှက်သည်းဖို	၇,၇၇၂,၉၅၆

Source: boxoffice mojo.com

အမေရိကန်နိုင်ငံ၌ အရောင်းရဆုံး ဓာတ်ပြားအယ်လ်ဘမ် ၁၀ ချပ်

စဉ်	အယ်လ်ဘမ်	ဂီတပညာရှင်
1.	ASTROWORLD	Travis Scott
2.	Scorpion	Drake
3.	Swimming	Mac Miller
4.	beerbongs & bentleys	Post Malone
5.	Stay Dangerous	YG
6.	Goodbye & Good Riddance	Juice WRLD
7.	Invasion of Privacy	Cardi B
8.	?	XXX TENTACION
9.	Mamma Mia!-2	(Soundtrack)
10.	The Greatest Showman	(Soundtrack)

Source: Billboard.com

www.burmeseclassic.com

ဂျပန်စာသင်ခန်းတွေမှာ အင်္ဂလိပ်စာတိုးတက်စေဖို့ အသိဉာဏ်တုစက်ရုပ်တွေကို သုံးစွဲ

ဩဂုတ် ၂၁–ဂျပန်နိုင်ငံဟာ ကလေးငယ်တွေနဲ့ဆရာတွေအကြားအင်္ဂလိပ်စာအရည်အသွေး တိုးတက်စေဖို့ကြိုးစားနေပြီး လာမယ့်နှစ်ကစပြီး ဂျပန်စာသင်ခန်း ၅၀၀ ကျော်မှာအင်္ဂလိပ်စကားပြော အသိဉာဏ်တု (AI) စက်ရုပ်တွေရဲ့အကူအညီကိုရယူတော့မှာ ဖြစ်ပါတယ်။

ပညာရေးဝန်ကြီးဌာနကယန်းသန်း၂၅၀ နီးပါးအကုန်အကျခံပြီး ဂျပန်ကျောင်းသားတွေရဲ့ ဆိုးဆိုးရွားရွားအားနည်းနေတဲ့အင်္ဂလိပ်စကားပြောနဲ့ အရေးအသားကို တိုးတက်စေဖို့ ရှေ့ပြေး စီမံကိန်းတစ်ခုကို စီစဉ်ထားပါတယ်။

'AI စက်ရုပ်တွေက ဈေးကွက်ထဲမှာလုပ်ငန်းမျိုးစုံနဲ့ အသုံးပြုနိုင်နေပါပြီ၊ ဥပမာအားဖြင့် သူတို့က ဆရာတွေဆောင်ရွက်ဖို့ ခက်ခဲတဲ့ ကျောင်းသားတစ်ဦးချင်းစီရဲ့ အင်္ဂလိပ်စာအသံထွက်ကိုစစ်ဆေးနိုင်ပါတယ်' လို့ အမည်မဖော်ပြတဲ့ နိုင်ငံတကာပညာရေးတာဝန်ခံ အရာရှိက ပြောကြားခဲ့ပါတယ်။

'အခြား အစီအမံတွေကိုလဲ စီစဉ်နေတယ်၊ဥပမာတက်ဘလက်အက်ပ် တွေကိုအသုံးပြုပြီး မိခင်ဘာသာသုံးအင်္ဂလိပ်စကားပြောသူတွေနဲ့ အွန်လိုင်းသင်ခန်းစာတွေ သင်ကြားတာတွေလိုမျိုးလုပ်ဆောင်ဖို့ ရှိတယ်' လို့ သူက ပြောခဲ့ပါတယ်။

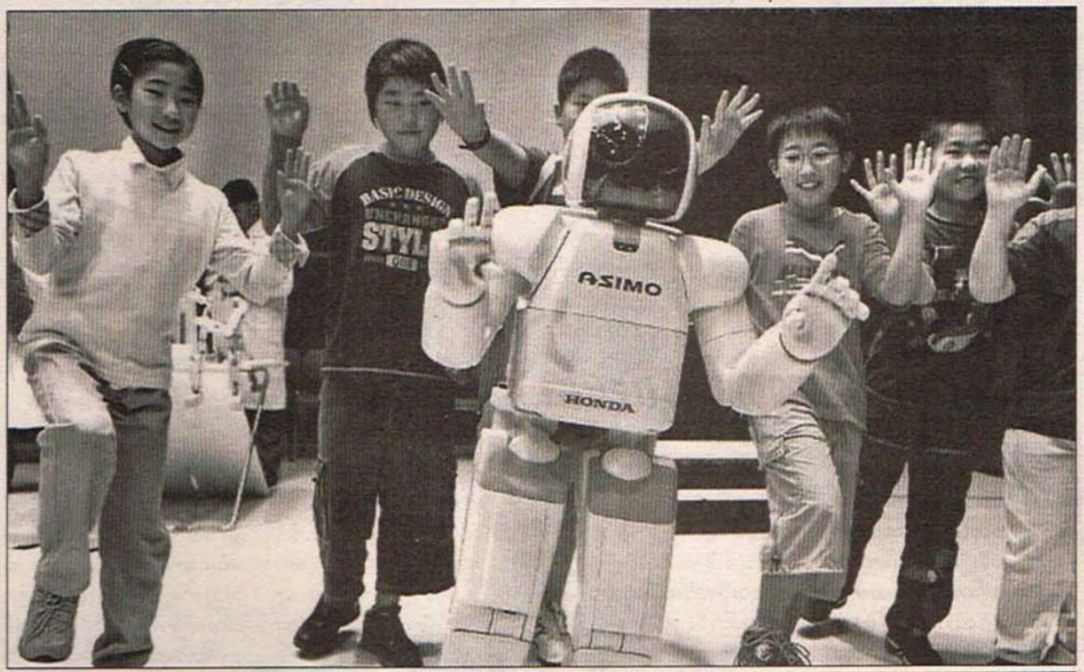

မူလတန်းနဲ့ အလယ်တန်းကျောင်းတချို့မှာ AI စက်ရုပ်တွေနဲ့ စာသင်ခန်းထဲမှာ အင်္ဂလိပ် စကားပြောမှုကို စတင်နေကြပါတယ်။

၁၀ နှစ်အရွယ်ကစပြီး ကလေးတွေအင်္ဂလိပ်စာ မဖြစ်မနေသင်ယူရမယ့်နိုင်ငံ့သင်ရိုးအပြောင်းအလဲတစ်ခု နှစ်နှစ်အတွင်းအကောင်အထည်ဖော်ဖို့ရှိနေချိန်မှာ ရှေ့ပြေးအနေနဲ့ သည်ဆောင်ရွက်ချက် ထွက်လာတာဖြစ်ပါတယ်။

ဂျပန်ကျောင်းတွေဟာ အင်္ဂလိပ်စာအတန်းအတွက် အရည်အသွေးမီ ဆရာတွေကိုရရှိဖို့ရုန်းကန်နေရပါတယ်။

ဒါကြောင့် အင်္ဂလိပ်စာသင်ကြားမှု စွမ်းရည်မြှင့်တင်ဖို့ မူလတန်းနဲ့ အလယ်တန်းကျောင်းတချို့မှာ AI စက်ရုပ်တွေနဲ့ စာသင်ခန်းထဲမှာအင်္ဂလိပ် စကားပြောမှုကိုစတင်နေကြပါတယ်။

အသက် ၁၂ နှစ်မှ ၁၅နှစ် အတွင်း ဂျပန်ကျောင်းသားတွေ အတွက် အင်္ဂလိပ်စာအတန်းတွေက လက်ရှိအချိန်မှာ မဖြစ်မနေ တက်ရောက်ရမှာဖြစ်ပြီး ၂၀၂၀ပြည့်နှစ်မှာ စတင်သင်ကြားတဲ့ အသက်အရွယ်ကိုမူလတန်းအထိလျှော့ချမှာ ဖြစ်ပါတယ်။

မေသက်

[Ref: AFP. Aug 21, 2018]

ပထမဆုံး ပြည်တွင်းလုပ် တိုက်လေယာဉ်ကို အီရန်ပွဲထုတ်

ဩဂုတ် ၂၁–အင်္ဂါနေ့မှာ တီဟီရန်က ကာကွယ်ရေးပြပွဲတစ်ခုမှာ အီရန်က သူ့ရဲ့ပထမဆုံး ပြည်တွင်းလုပ် တိုက်လေယာဉ်ကိုပြသခဲ့ပါတယ်။ သမ္မတ ဟာဆန်ရိုဟာနီကတော့ တီဟီရန်ရဲ့ စစ်အင်အားက ငြိမ်းချမ်းရေးတည်ငြိမ်ရေး အတွက် ရည်ရွယ်ပြီး ရန်သူတွေကိုတားမြစ်ဖို့အတွက်သာ ဦးတည်ထားတယ်လို့ ပြောပါတယ်။

အမျိုးသားကာကွယ်ရေးစက်မှုလုပ်ငန်းပြပွဲမှာ Kowsar လေယာဉ်အသစ်ရဲ့ လေယာဉ်မှူးထိုင်ခုံမှာ သမ္မတ ရိုဟာနီ ထိုင်နေတာကို နိုင်ငံပိုင်ရုပ်သံ ဓာတ်ပုံတွေမှာ ပြသထားပါတယ်။

သည်လေယာဉ်ဟာ အဆင့်မြင့်အီလက်ထရွန်းနစ်နည်းပညာနဲ့ ဘက်စုံသုံး ရေဒါတွေ ပါရှိတဲ့ စတုတ္ထမျိုးဆက် တိုက်လေယာဉ်တစ်စင်းဖြစ်တယ်လို့ Tasnim သတင်းဌာနက ပြောခဲ့ပြီး ၁၀၀ ရာနိုင်နှုန်းပြည်တွင်းလုပ်ဖြစ်တယ်လို့ ထပ်ပြောခဲ့ပါတယ်။

Kowsar စမ်းသပ်ပျံသန်းမှု ဗီဒီယိုမှတ်တမ်းတွေကို တရားဝင်မီဒီယာများစွာမှာ ပြသခဲ့ပါတယ်။

'ကျွန်တော်တို့ ကာကွယ်ရေးအတွက် အဆင်သင့်ပဲလို့ ပြောတဲ့နေရာမှာ ထာဝရငြိမ်းချမ်းရေးကို ရှာဖွေဖို့ ကြိုးစားတာလို့ဆိုလိုတာဖြစ်ပါတယ်၊ တကယ်လို့ကျွန်တော်တို့ အဆင်သင့်မပြင်ထားခဲ့ဘူးဆိုရင် ကျွန်တော်တို့ စစ်ပွဲတွေကို ဖိတ်ခေါ်နေသလိုပဲ' လို့ရိုဟာနီက သည်ပြပွဲအပြီး မကြာခင် ရုပ်သံလွှင့်မိန့်ခွန်းမှာ ပြောခဲ့ပါတယ်။

သည်တိုက်လေယာဉ်ကို စနေနေ့က ကာကွယ်ရေးဝန်ကြီး အမီယာဟာတာမီက ပထမဆုံးအကြိမ် ကြေညာခဲ့ပြီး ဗုဒ္ဓဟူးနေ့မှာပြသမယ်လို့လည်း ပြောခဲ့ပါတယ်။

သူက သည်စီမံကိန်းနဲ့ ပတ်သက်ပြီးအသေးစိတ်မပြောပါဘူး။ ဒုံးကျည် ကာကွယ်ရေးစနစ်ကို တိုးမြှင့်ဖို့ အီရန်ရဲ့ကြိုးပမ်းမှုကိုသာ အလေးထား ပြောဆိုခဲ့ပါတယ်။

မေသက်

[ref: AFP, Aug 21, 2018.]

ရေနံစည် ၁၅၁ သန်း ထွက်မယ့် ရေနံသိုက် ဩစတြေးလျား ရှာတွေ့

ဩဂုတ် ၂၀ – ဩစတြေးလျားအနောက်ပိုင်း ကမ်းလွန်ဒေသမှာ နှစ် ၃၀ နီးပါးအတွင်း အကြီးဆုံး ရေနံသိုက်တစ်ခု ရှာတွေ့ခဲ့ကြောင်း ဩစတြေးလျားစွမ်းအင်ကုမ္ပဏီတစ်ခုက ပြောပါတယ်။

ဩစတြေးလျားကုမ္ပဏီတွေဖြစ်တဲ့ Quadrant Energy နဲ့ Carnarvon Petroleum တို့က ပြီးခဲ့တဲ့လက သူတို့ရဲ့ဖီးနစ်လုပ်ကွက်မှာ ရေနံတူးဖော်ရှာဖွေမှုရဲ့ ရလဒ်တွေကို အံ့အားသင့်ဖွယ် ကြေညာခဲ့ပါတယ်။ လတ်တလောမှာတော့ ဒိုရာဒိုလို့ အမည်ပေးထားပြီး သဘာဝဓာတ်ငွေ့ကို ရှာဖွေရင်းနဲ့ ၃၉၃ ပေမှာ ရေနံသိုက်ကို တွေ့ရှိခဲ့တယ်လို့ ထုတ်ပြန်ခဲ့ပါတယ်။

အစပိုင်းမှာ ရေနံစည်ပေါင်း ၁၅၀ သန်းလောက်ရှိမယ်လို့ ခန့်မှန်းထားပေမဲ့ တနင်္လာနေ့မှာတော့ ကာနာဗွန်ကုမ္ပဏီမှ မန်နေးဂျင်းဒါရိုက်တာနဲ့ စီအီးအို အက်ဒရန်ကွတ်က ဒိုရာဒိုကနေ ၁၅၁ သန်း စည်လောက်ထွက်မယ်လို့ ခန့်မှန်းထားပါတယ်။

'ဒီလောက်ကြီးတဲ့ရေနံသိုက်ကို တစ်ခါမှ မတွေ့ဖူးဘူး၊ အများဆုံးအနေနဲ့ ပြီးခဲ့တဲ့ နှစ် ၃၀ လောက်က အနောက်မြောက်ကမ်းဦးရေတိမ်ပိုင်းမှာ တစ်ခါတွေ့ရှိခဲ့ရဖူးတယ်' လို့ သူက ပြောပါတယ်။

ဒုတိယအဆင့်အနေနဲ့ရေနံရဲ့ အရည်အသွေးကို ဆုံးဖြတ်ရမှာဖြစ်ပါတယ်။ အရည်အသွေးကောင်းတဲ့ အငွေ့ပုံစံရေနံကို ၁၆ သန်းစည်လောက်သာ ရှိတယ်လို့ ခန့်မှန်း ထားကြပါတယ်။

ဒါ့အပြင် ဒိုရာဒိုရေနံတွင်းတစ်ဝိုက်မှာ ရှာဖွေမှုတွေ ထပ်လုပ်ဦးမယ်လို့ ကွတ်က ပြောကြားခဲ့ပါတယ်။

နှင်းသန့်

[ref: UPI, Aug 20, 2018.]

တိုးရစ်တွေကို မလိုအပ်ဘဲကယ်ဆယ်နေမှု အဆုံးသတ်ဖို့ နီပေါကို အာမခံလုပ်ငန်းတွေ ရာဇသံပေး

ဩဂုတ် ၂၂ – နီပေါအနေနဲ့ တိုးရစ်တွေကို အတုအယောင်ရဟတ်ယာဉ်ကယ်ဆယ်မှုတွေ လုပ်နေတာကိုစက်တင်ဘာ ၁ ရက် နောက်ဆုံးထားအဆုံးသတ်ဖို့နဲ့ မဟုတ်ရင် သူတို့အနေနဲ့ အာမခံကြေးမပေးတော့ဘူးလို့ နိုင်ငံတကာအာမခံ ကုမ္ပဏီတွေက သတိပေးခဲ့ကြောင်း လုပ်ငန်းရင်းမြစ်တွေက ပြောပါတယ်။

ဟိမဝန္တာမှာ တောင်တက်သမားတွေကိုမလိုအပ်ဘဲကယ်ဆယ်မှုလုပ်တဲ့အတွက် အကျိုးအမြတ်များတဲ့ အာမခံဈေးကွက်တစ်ခု ဖြစ်ပေါ်နေကြောင်းတွေ့ရပါတယ်။

ရဟတ်ယာဉ်နဲ့ဂွင်ဖန်ကယ်ဆယ်ရေးဟာ ဘယ်လောက်တောင်ပိုက်ဆံရပေါက်ဖြစ်နေသလဲဆိုရင် စရိတ်ကျဉ်းခရီးသွားလုပ်ငန်းတချို့က ဖောက်သည်တွေကို အလွန်နည်းပါးတဲ့ဈေးနဲ့ ရောင်းချကြပြီး သည်ခရီးသည်တွေကို ပြန်လည်ကယ်ဆယ်တဲ့အခါ သူတို့အနေနဲ့အကျိုးအမြတ် အလုံအလောက် ရမယ်ဆိုတာသိရှိကြလို့ ဖြစ်ပါတယ်။

တချို့ဖြစ်ရပ်တွေမှာ တောင်တက်သူတွေကိုယ်တိုင်က ဂွင်ဖန်မှုထဲ ပါဝင်နေကြပြီး သူတို့ရဲ့အာမခံအတွက် ရဟတ်ယာဉ်စီးလိုကြပါတယ်။ တခြားသူတွေကတော့ အသေးစားနာမကျန်းဖြစ်မှုအတွက် ကယ်ဆယ်ရေးတောင်းခံဖို့ ခြောက်လှန့်ခံနေကြရပါတယ်။

'တောင်တက်သူတွေက ရဟတ်ယာဉ်တစ်စီးရောက်လာဖို့ ဘယ်လောက်တောင်လွယ်တယ်ဆိုပြီး ဟာသပြောနေကြတယ်' လို့ ဝေရက်တောင်အနီးမှာ ဒတ်ချ်တိုးရစ်တစ်ယောက်က အေအက်ဖ်ပီကို ပြောပါတယ်။

ခရီးသွားဝန်ကြီးဌာနဟာ ဇွန်လတုန်းက စစ်ဆေးမှုတစ်ခုလုပ်ခဲ့ရာမှာ သည်နှစ်ပထမငါးလအတွင်း ရဟတ်ယာဉ်ကယ်ဆယ်မှုပေါင်း ၁၃၀၀ ကျော်ပြုလုပ်ခဲ့ပြီး အာမခံလုပ်ငန်းတွေအဖို့ ဒေါ်လာ ၆.၅သန်းကျော်ကုန်ကျခဲ့ကြောင်း တွေ့ရပါတယ်။

စုံစမ်းစစ်ဆေးမှုထဲမှာ တောင်တက်ကုမ္ပဏီ ၃၆ ခု၊ ရဟတ်ယာဉ်ကုမ္ပဏီ ၁၀ ခု၊ ဆေးရုံခြောက်ခုပါဝင်ပြီး လမ်းညွှန်ကိုက်တွေဟာ မုန့်ဖုတ်ဆိုဒါကို တိုးရစ်တွေရဲ့ အစားအစာထဲထည့်ပြီး ဝမ်းလျှောအောင်လုပ်၊ အဲသည်နောက် ရဟတ်ယာဉ်နဲ့လာကြိုနိုင်းအောင် ဖိအားပေးတဲ့သက်သေတွေ တွေ့ခဲ့ရပါတယ်။

စုမြည်စုံ

[ref: AFP, Aug 22, 2018.]

အာရှနဲ့ အိန္ဒိယမှာ ရပ်တည်နိုင်တဲ့ ဂျပန်ဒိုင်ကင်းကုမ္ပဏီ အာဖရိကကို ခြေဆန့်ဖို့ ကြံ

ဩဂုတ် ၂၁– တရုတ်ကုမ္ပဏီတစ်ခုနဲ့ ၁၀ နှစ်တာလက်တွဲလုပ်ဆောင်အပြီးမှာ လေအေးပေးစက်ထုတ်လုပ်တဲ့ ကမ္ဘာ့အကြီးဆုံး ကုမ္ပဏီဖြစ်တဲ့ ဒိုင်ကင်းစက်မှုလုပ်ငန်းဟာ အာဖရိကကိုခြေဆန့်ဖို့ကြံစည်နေတယ်။

ပန်နာဆိုးနစ်လို ဂျပန်ကုမ္ပဏီတွေက အာရှဈေးကွက်ထဲက ပြိုင်ဘက်တွေနဲ့ ဈေးနှုန်းယှဉ်ပြိုင်မှုကို ရှောင်လွှဲနိုင်ဖို့အတွက် လွန်ခဲ့တဲ့ ၁၀ နှစ်အတွင်းအိမ်သုံးပစ္စည်းဈေးကွက်တွေကနေခြေလှမ်းပြန်ဆုတ်ခဲ့ချိန်မှာပဲ ဒိုင်ကင်းကတော့တစ်မူထူးပြီး တောင်ကိုရီးယားက အယ်လ်ဂျီလို လုပ်ငန်းတွေနဲ့ ရင်ပေါင်တန်း လုပ်ကိုင်လျက် ရှိပါတယ်။

ဈေးနှုန်းနိမ့်ပြိုင်ဘက်တွေနဲ့ ယှဉ်ပြီး ဒိုင်ကင်းဟာ အိန္ဒိယလို နေရာမျိုးမှာ ဈေးကွက်ရဲ့ထိပ်ပိုင်းမှာ အခိုင်အမာရပ်တည်လျက်ရှိပါတယ်။ အယ်လ်ဂျီနဲ့ တရုတ်က ဟိုင်ယာတို့ တပ်စွဲထားပြီးဖြစ်တဲ့ အာဖရိကမှာ ဒိုင်ကင်းအနေနဲ့ ရပ်တည်ဖို့ခက်ခဲနိုင်ပါတယ်။

ဒါပေမဲ့ဒိုင်ကင်းရဲ့အာရှကိုယ်စားလှယ်အကြီးတန်းအုပ်ချုပ်ရေးမှူး ယိုရှိဟိုင်ရိုမင်နန်နိုက ပြည်ပမှာ ဈေးကွက်ချဲ့ထွင်ဖို့အတွက် ၁၅ နှစ် အချိန်ယူဆွေးနွေးခဲ့ကြောင်း ပြောကြားခဲ့ပါတယ်။

'အဲဒီအချိန်တုန်းက အာရှလိုနေရာမျိုးမှာ ရင်းနှီးမြှုပ်နှံဖို့ မဖြစ်နိုင်ဘူးလို့ အများစုက ဝေဖန်ကြပါတယ်၊ ဆွေးနွေးမှုရလဒ်တွေအရ ဈေးကွက်ကြီးတွေမှာ သက်တမ်း ၉၄ နှစ်ကုမ္ပဏီကြီးက ဦးတည်လုပ်ဆောင်ရမယ်လို့ အဖြေထွက်တယ်' လို့ သူက ပြောကြားခဲ့ပါတယ်။

အာဖရိကအတွက် ကုန်စည်တွေကို ထုတ်လုပ်ဖို့အတွက် အိန္ဒိယမှာ နောက်ထပ်စက်ရုံအသစ် တည်ဆောက်သွားမယ်။

ဈေးနှုန်းသင့်တင့်ပြီး ပမာဏကြီးတဲ့ အရာတွေမှာ ရင်းနှီးမြှုပ်နှံမယ်ဆိုရင် အကျိုးအမြတ်ပိုများတယ်ဆိုတာ ဒိုင်ကင်းက တွေ့ရှိခဲ့ပါတယ်။

ဈေးကွက်ပိုင်းမှာ တရုတ်ပစ္စည်းတွေနဲ့ ယှဉ်ဖို့မလွယ်သလို လေအေးပေးစက်ရဲ့ အဓိက ဈေးကွက်ဖြစ်တဲ့ အမေရိကန်ကိုလည်း ဝင်ဖောက်ဖို့ မလွယ်ကူပါဘူး။

၂၀၀၆ မှာဒိုင်ကင်းဟာ မလေးရှားက အိုဝိုင်အယ်လ်စက်မှုလုပ်ငန်းကို ဒေါ်လာ ၂.၁ ဘီလျံနဲ့ ဝယ်ယူခဲ့ပြီး ကမ္ဘာ့အနှံ့က ဈေးချိုတဲ့ ပစ္စည်းသွင်းသူတွေကို ရရှိခဲ့ကာ ရောင်းလိုအားတွေကို မြှင့်တင်နိုင်ခဲ့ပါတယ်။

နောက်နှစ်နှစ်မှာ တရုတ်ကုမ္ပဏီကြီးဖြစ်တဲ့ ဂရီးလျှပ်စစ်ပစ္စည်းနဲ့ သဘောတူစာချုပ်ပြီး နောက်မှာ လေအေးပေးစက်ပစ္စည်းပိုင်းမှာ ဈေးကွက်ကို ပိုမိုချဲ့ထွင်နိုင်ခဲ့ပါတယ်။

ဒိုင်ကင်းအနေနဲ့ အယ်လ်ဂျီ၊ ဆမ်ဆောင်းနဲ့ ပြည်တွင်းကုမ္ပဏီတွေနဲ့ ယှဉ်ပြိုင်ခဲ့ရပေမဲ့ အိန္ဒိယဟာ အကြီးဆုံး ဈေးကွက်ဖြစ်ခဲ့တယ်လို့ အုပ်ချုပ်ရေးအရာရှိတွေက ပြောကြားခဲ့ပါတယ်။

အိန္ဒိယစက်မှုလုပ်ငန်းရဲ့ဝါရင့်ပုဂ္ဂိုလ်ဖြစ်တဲ့ ကန်ဝါဂျီဂျာဝါကို အိန္ဒိယက လုပ်ငန်းတွေကို ဦးဆောင်စေဖို့ခန့်အပ်ခဲ့ကာဈေးနှုန်းသင့်တင့်တဲ့ ဈေးကွက်တစ်ခုကို ဖန်တီးခဲ့ပါတယ်။ သည့်နောက်မှာ အိန္ဒိယမှာ ဒိုင်ကင်းရဲ့ရောင်းအားဟာ ၂၀၁၀ ပြည့်နှစ်မှာ နှစ်ရာခိုင်နှုန်းအောက်သာ ရှိခဲ့ပေမဲ့ နောက်ရှစ်နှစ်အကြာမှာ ၁၇ ရာခိုင်နှုန်းအထိ မြင့်တက်လာခဲ့ပါတယ်။

ဂျာဝါဟာ အာဖရိကက လုပ်ငန်းတိုးချဲ့မှုမှာလည်းဦးဆောင်မှာဖြစ်ပြီး အာဖရိကအရှေ့ပိုင်းမှာ မကြာခင်လပိုင်းအတွင်း ရုံးခန်းတစ်ခု ဖွင့်လှစ်ဖို့ စီစဉ်ထားတယ်လို့ ဒိုင်ကင်းက ဆိုပါတယ်။

အာဖရိကဟာ ဈေးနှုန်းသိပ်တွက်တဲ့ဈေးကွက်တစ်ခုဖြစ်တယ်လို့ ဂျာဝါက ပြောပါတယ်။ တစ်ကမ္ဘာလုံးအတိုင်းအတာ ချဲ့ထွင်မှုအနေနဲ့ မေလအတွင်း ဗီယက်နမ်မှာ တပ်ဆင်ရေးစက်ရုံတစ်ခုတည်ဆောက်မှာဖြစ်သလို သည်နှစ်အတွင်းမှာ နောက်ထပ်စက်ရုံကို မလေးရှားမှာ တည်ဆောက်သွားမယ်လို့ ပြောကြားခဲ့ပါတယ်။

ဒါ့အပြင် အာဖရိကအတွက် ကုန်စည်တွေကို ထုတ်လုပ်ဖို့အတွက် အိန္ဒိယမှာ နောက်ထပ်စက်ရုံအသစ်တည်ဆောက်သွားမယ်လို့ ဂျာဝါက ပြောကြားခဲ့ပါတယ်။

ဒိုင်ကင်းအနေနဲ့ အာဖရိကနဲ့ အရှေ့အလယ်ပိုင်းဒေသမှာ ၂၀၂၀ ပြည့်နှစ်အတွက် ရောင်းအားကို ပြီးခဲ့တဲ့နှစ် ရောင်းအားထက် ၁၁ ရာခိုင်နှုန်း ပိုတိုးကာ ယန်း ဘီလျံ ၉၀ ဖိုးအထိ ရောင်းချနိုင်ဖို့ ရည်ရွယ်ထားပါတယ်။

'ကျွန်တော်တို့ရဲ့ အလုံးရေအဓိက မဟာဗျူဟာက တစ်ကမ္ဘာလုံးမှာ ရောင်းအားအများကြီးတိုးလာဖို့ အလားအလာကောင်းရှိနေတယ်' လို့ ဂျာဝါက ပြောပါတယ်။

နှင်းသန့်

[ref: Reuters, Aug 21, 2018.]

ဂျာမနီက ဂျပန်ကိုကျော်တက်ပြီး ကမ္ဘာမှာ ကုန်သွယ်ရေးပိုငွေ အများဆုံးနိုင်ငံ ဖြစ်လာ

ဩဂုတ် ၂၁– ကုန်သွယ်ရေး တင်းမာမှုတွေ မြင့်မားလာပေမဲ့ ဂျာမနီရဲ့ ကုန်သွယ်ရေး ပိုငွေပြမှုဟာ သည်နှစ်မှာ ကမ္ဘာ့အများဆုံးအဖြစ် ဆက်လက်တည်ရှိနေကြောင်း အီဖို သိပ္ပံက တနလ်ာနေ့က ဆိုပါတယ်။

သည်အချက်ကြောင့် ဝန်ကြီးချုပ် အန်ဂလာမာကယ်ရဲ့ ငွေကြေးမူဝါဒတွေနဲ့ ပတ်သက်ပြီး ဝေဖန်ခံရမှု ထပ်မံဖြစ်ပေါ်လာဖွယ် ရှိပါတယ်။

နိုင်ငံတကာငွေကြေးရန်ပုံငွေအဖွဲ့နဲ့ ဥရောပကော်မရှင်တို့ဟာ ကမ္ဘာ့စီးပွားရေးမညီမျှမှုလျော့ကျရေးနဲ့ တခြားနိုင်ငံတွေမှာ တိုးတက်မှုဖြစ်ပေါ်လာရေးအတွက် ဂျာမနီအနေနဲ့ ပြည်တွင်းဝယ်လိုအားနဲ့ အင်ပို့တွေကို မြင့်အောင်လုပ်ဖို့ နှစ်ပေါင်းများစွာ တိုက်တွန်းထားခဲ့ကြပါတယ်။

အမေရိကန်သမ္မတ ဒေါ်နယ်ထရမ့်ကလည်း သူ့ရှေ့ကောက်ခံရပြီးနောက်ပိုင်း ဂျာမနီရဲ့ အိတ်စပို့အားကို ဝေဖန်ခဲ့ပါတယ်။

ကုန်ပစ္စည်း၊ ဝန်ဆောင်မှုနဲ့ ရင်းနှီးမြှုပ်နှံမှုစီးဆင်းမှုတွေကို တိုင်းတာတဲ့ ဂျာမနီရဲ့ကုန်သွယ်မှုပိုငွေပြမှုဟာ ၂၀၁၈ မှာ ကမ္ဘာ့အကြီးဆုံးအဖြစ် သုံးနှစ်ဆက်တိုက်ဆက်လက်တည်ရှိမှာ ဖြစ်ပါတယ်။ ဂျာမနီရဲ့ ပိုငွေပြမှုက ဒေါ်လာ ၂၉၉ ဘီလျံ၊ ဂျပန်က ဒေါ်လာ ၂၀၀ ဘီလျံရှိကြောင်း အီဖိုက ခန့်မှန်းပါတယ်။

နယ်သာလန်ဟာ အကြမ်းဖျင်း ပိုငွေပြမှု ဒေါ်လာ ၁၁၀ ဘီလျံနဲ့ တတိယနေရာကို ရရှိဖွယ်ရှိပြီး တရုတ်ကတော့ ကုန်သွယ်ရေးပိုငွေပြတဲ့ ထိပ်ဆုံးသုံးနိုင်ငံထဲမှာ မပါဝင်ပါဘူး။ အင်ပို့တွေမြင့်တက်လာခြင်းနဲ့ ပြည်ပက ရင်းနှီးမြှုပ်နှံမှုတွေကနေ ရရှိမှု နည်းပါးတဲ့ အတွက်ဖြစ်ကြောင်း အီဖိုက ဆိုပါတယ်။

'တစ်ဖက်မှာတော့ အမေရိကန်ဟာ ကုန်သွယ်ရေးလိုငွေပြမှု အမြင့်ဆုံးနိုင်ငံအဖြစ် ဒေါ်လာ ၄၂၀ ဘီလျံနီးပါးနဲ့ ရပ်တည်နေတယ်' လို့ အီဖိုစီးပွားရေးပညာရှင် ခရစ်ရှန်ဂရင်မီက ဆိုပါတယ်။

သီးခြားအနေနဲ့ဂျာမန်ဘဏ္ဍာရေးဝန်ကြီးဌာနက အမေရိကန်နဲ့ ကုန်သွယ်ရေးတင်းမာမှု၊ အီးယူထဲကနေ ဗြိတိန်ထွက်ခွာမှုတို့အပြင် တူရကီရဲ့ငွေကြေးအကျပ်အတည်းကြောင့် ဂျာမနီစီးပွားရေးအတွက် နောက်ထပ်အန္တရာယ်ဖြစ်ပေါ်လာနိုင်ကြောင်း တနလ်ာနေ့က ပြောခဲ့ပါတယ်။

တူရကီ လီရာငွေဟာ သည်နှစ်အတွင်း အမေရိကန်ဒေါ်လာနဲ့ ယှဉ်ရင် ၄၀ ရာခိုင်နှုန်းနီးပါး တန်ဖိုးလျော့ကျသွားပါတယ်။ ဒါဟာ အမေရိကန်နဲ့ သံတမန်ရေးအငြင်းပွားမှု ပိုဆိုးလာပြီး သမ္မတ တေးယစ်အာဒိုဂန်ရဲ့ ငွေကြေးမူဝါဒတွေကို ရင်းနှီးမြှုပ်နှံသူတွေက သတိကြီးကြီးထား တုံ့ပြန်ကြတဲ့ အတွက် ဖြစ်ပါတယ်။

ဂျာမနီဟာတူရကီမှာ ဒုတိယအကြီးဆုံး ပြည်ပရင်းနှီးမြှုပ်နှံသူ ဖြစ်ပါတယ်။

ဂျာမနီရဲ့ ကုန်သွယ်ရေးပိုငွေပြမှုဟာ နိုင်ငံရဲ့ကုန်သွယ်ရေးမူခြေကြောင့် ဖြစ်နိုင်ကြောင်း အီဖိုက ဆိုပါတယ်။ အိတ်စပို့တွေက သည်နှစ်မှာအင်ပို့ထက် ယူရို ၂၆၅ ဘီလျံ ကျော် ပိုများနေပါတယ်။

သည်နှစ် ပထမနှစ်ဝက်အတွင်း မိတ်အင်ဂျာမနီကုန်ပစ္စည်းဝယ်လိုအားဟာ တခြားယူရိုဇုန်နိုင်ငံတွေအပြင် ယူရိုဇုန်အပြင်ဘက်က အီးယူအဖွဲ့ဝင်နိုင်ငံတွေအထိပါ အင်အားကောင်းနေပါတယ်။

စုပြည့်စုံ

[ref: Reuters, Aug 21, 2018.]

www.burmeseclassic.com

လက်ရှိအခြေအနေမှာ Xl-oong AR မျက်မှန်ကို တရုတ်ရဲ့ ပြည်သူ့လုံခြုံရေးအဖွဲ့ ခြောက်ခုမှာ အသုံးပြုနေပါတယ်။

မျက်နှာပုံစံ မှတ်မိနိုင်တဲ့ ရဲတပ်ဖွဲ့သုံးမျက်မှန် တရုတ်ထက်သစ်စ ကုမ္ပဏီ တီထွင်ထား

ဩဂုတ် ၂၁– တရုတ်နိုင်ငံမှာရဲလုပ်ငန်းစဉ်ရဲ့အနာဂတ်ကို နည်းပညာကုမ္ပဏီ Xloong က ပြောင်းလဲပေးတော့မှာပါ။ သည်ကုမ္ပဏီက တီထွင်လိုက်တဲ့ မျက်မှန်တွေ နဲ့ အတူတရုတ်နိုင်ငံကရဲအရာရှိတွေဟာ နိုင်ငံ့ဒေတာမှတ်တမ်းတွေနဲ့ တိုက်ဆိုင်ပြီး လူတွေရဲ့မျက်နှာသွင်ပြင်ကိုဖတ်နိုင်ကြတော့မှာဖြစ်ပါတယ်။

သည်မျက်မှန်ဟာ ပြင်ပလောကကပုံရိပ်တွေပေါ်မှာပုံရိပ်ယောင်တွေနဲ့တိုက်ဆိုင်စစ်ဆေးပေးနိုင်ပြီး မျက်မှန်တပ်ဆင်သူတွေကို နှိုးဆော် အသိပေးမှာ ဖြစ်ပါတယ်။

'အမျိုးသားလုံခြုံရေးမှာ အသုံးပြုဖို့အတွက် ၈၀ရာခိုင်နှုန်းအလေးထားလုပ်ဆောင်ထားတယ်' လို့ ဟောင်ကောင်မှာ ကျင်းပတဲ့ ဖိုရ်အသက် ၃၀အောက်အာရှထိပ်သီးညီလာခံအတွင်းမှာနစ်ကီအေးရှန်းရီဗြူးရဲ့ အင်တာဗျူးမှာ Xloong တည်ထောင်သူ စီအီးအိုရှီရှောင်ဂန်းက ပြောကြားခဲ့ပါတယ်။

လက်ရှိ အခြေအနေမှာ Xl-oong AR မျက်မှန်ကို တရုတ်ရဲ့ ပြည်သူ့ လုံခြုံရေးအဖွဲ့ ခြောက်ခုမှာအသုံးပြုနေပါတယ်။

၂၀၁၅မှာစတင်တည်ထောင်ပြီးပြုလုပ်ခဲ့တဲ့ အေအာရ်မျက်မှန်တွေကို အားကစားတွေ၊ စက်ရုံတွေမှာအသုံးပြုနိုင်ပေမဲ့ စီးပွားရေးအကျိုးအမြတ်အတွက် ထုတ်လုပ်ခဲ့တာ မဟုတ်ပါဘူး။

မနှစ်ကဝင်ငွေ ယွမ် သန်း ၃၀ ကျော်ရှိနေပြီဖြစ်ပေမဲ့ သုတေသနလုပ်ငန်းနဲ့ ဖွံ့ဖြိုးရေးလုပ်ငန်းမှာ ရင်းနှီးရမှုဟာ စရိတ်စက ကြီးမားတဲ့အတွက် အရှုံးပေါ်နေဆဲ ဖြစ်တယ်'လို့ ရှီကပြောပါတယ်။

စီးပွားရေးနဲ့ တစ်သီးပုဂ္ဂလဝယ်လက်တွေထက် ပြည်သူ့ လုံခြုံရေးအဖွဲ့ကိုသာ ပစ်မှတ်ထားလုပ်ဆောင်လျက်ရှိပါတယ်။

'လက်ရှိအချိန်မှာ နည်းပညာပိုင်းအရကောင်းမွန်စွာ မဖွံ့ဖြိုးသေးသလို ရည်ရွယ်ထားတဲ့ဝယ်လက်တွေ ကျယ်ကျယ်ပြန့်ပြန့်သုံးတတ်ဖို့ နောက်ငါးနှစ်လောက်အချိန်ယူရဦးမယ်'လို့ သူက ထပ်လောင်း ပြောကြားခဲ့ပါတယ်။

၂၀၁၆ခုနှစ်ကအားကစားသုံးမျက် မှန် တွေကို ထုတ်လုပ်ခဲ့ပြီး တစ်လက်ယွမ် ၂၉၉၉နဲ့ ရောင်းချခဲ့ပေမဲ့ အလက် ၅၀၀၀ လောက်သာ ရောင်းချနိုင်ခဲ့တာကြောင့် အကျိုးအမြတ်အတော်နည်းတယ်လို့သူက ပြောပါတယ်။

တရုတ်နိုင်ငံဟာလုံခြုံရေးအပိုင်းကို အလေးထားလုပ်ဆောင်ခဲ့တာကြောင့် သည်လုပ်ရပ်ဟာ အာဏာပိုင်တွေအတွက်၅၀ရာခိုင်နှုန်းကျော် အကျိုးအမြတ်ရှိမယ်လို့ ပြောကြားခဲ့ပါတယ်။မနှစ်ကပြည်တွင်း လုံခြုံရေးအတွက် ယွမ် ၁.၂၄ ထရီလျံအသုံးချခဲ့ပြီး ကာကွယ်ရေးထက် ၂၀ ရာခိုင်နှုန်းပိုမိုအသုံးပြုခဲ့ပါတယ်။

အနောက်နိုင်ငံတွေကို ဆန်းစစ်ကြည့်တဲ့အခါမှာသူတို့တွေဟာ အကြမ်းဖက်မှု တိုက်ဖျက်ရေးနဲ့ လူမှုဝန်းကျင် တည်ငြိမ်မှုအတွက် အလေးထားဆောင်ရွက်မှုဟာ ကျွန်တော်တို့ကုမ္ပဏီရှင်သန်ဖို့အတွက် အားဖြစ်စေတယ်လို့ သူက ပြောကြားခဲ့ပါတယ်။

ဝင် ငွေ ရဲ့ ၁၀ ရာ ခိုင် နှုန်း အောက် ကို အစိုးရကနေ တိုက်ရိုက်ရရှိခဲ့သလို Gobi Venture ကုမ္ပဏီနဲ့ အက်ပဲလ်ကို ပစ္စည်းသွင်းတဲ့ Luxshare Precision Industry ကနေ အတိအကျမဖော်ပြတဲ့ထောက်ပံ့ငွေတွေ ရရှိခဲ့ပါတယ်။

မျက်စိသိပ္ပံပညာရှင်နဲ့အင်ဂျင်နီယာတစ်ရာလောက်နဲ့ လုပ်ကိုင်လျက်ရှိပြီးပြည်ပကိုခြေဆန့်ဖို့ကြိုးပမ်းနေပါတယ်။ နောက်နှစ်လောက်မှာ Xloongအနေနဲ့ စီလီကွန်တောင်ကြားမှာ ရုံးဖွင့်ဖို့ရှိပြီး သုတေသနအဖွဲ့တစ်ဒါဇင်နဲ့ ဝန်ထမ်းတွေကိုခန့်ထားဆောင်ရွက်ဖို့ ရှိပါတယ်။

တရုတ်အသိဉာဏ်တုကုမ္ပဏီယီတူရဲ့ လမ်းစဉ်ကိုတုပဖို့ကြိုးစည်နေပါတယ်။

ပြည်သူ့လုံခြုံရေးတစ်ခု အတွက်သာ ရည်ရွယ်တာမဟုတ်ဘဲ နောင်အနာဂတ်မှာအမှန်တရားကို ဖော်ထုတ်ပေးနိုင်တဲ့အရာဖြစ်လာစေဖို့မျှော်လင့်ထားပါတယ်။ဒါ့ပြင် စမတ်ဖုန်းလိုပလက်ဖောင်းတစ်ခု ဖြစ်လာဖို့ရည်ရွယ်တယ်လို့ ပြောကြားခဲ့ပါတယ်။

နှင်းသန့်

[Ref:Nikkei, Aug 21, 2018.]

အီရန်က ဝါဒဖြန့်စာမျက်နှာတွေကို ဖေ့စ်ဘုတ်ခ် တွစ်တာတို့ ဖယ်ရှား

ဩဂုတ် ၂၂ – မရိုးသားတဲ့ အမူအကျင့်ရှိတဲ့ အကောင့် ၃၀၀ ကျော်ကို ပယ်ရှားခဲ့ပြီး အများစုဟာ အီရန်က ဖြစ်တယ်လို့ ဖေ့စ်ဘုတ်ခ်နဲ့ တွစ်တာကုမ္ပဏီတို့က ပြောကြားခဲ့ပါတယ်။

သည်လူမှုမီဒီယာကုမ္ပဏီတွေဟာ ဆိုက်ဘာလုံခြုံရေးကုမ္ပဏီဖြစ်တဲ့ ဖိုင်းယားအိုင်းကုမ္ပဏီမှ တစ်ဆင့် သည်လိုလုပ်ကိုင်ခဲ့ကြတာဖြစ်ပါတယ်။ ဖျက်သိမ်းခံလိုက်ရတဲ့ အကောင့်တွေဟာ ဆော်ဒီဆန့်ကျင်ရေး၊အစ္စရေးဆန့်ကျင်ရေးနဲ့ ပါလက်စတိုင်းချစ်ကြည်ရေးအကြောင်းတွေကို ပြောဆိုနေကြတဲ့ အီရန်နိုင်ငံက ဝါဒဖြန့်သူတွေဖြစ်ကြောင်း အင်္ဂါနေ့မှာ ဆိုက်ဘာလုံခြုံရေးကုမ္ပဏီက ပြောကြားခဲ့ပါတယ်။

'မရိုးသားတဲ့အပြုအမူတွေရှိတဲ့ အီရန်က စာမျက်နှာတွေ၊ အကောင့်တွေနဲ့ ဂရု(ပ်) ၆၅၂ ခုကို ဖျက်သိမ်းခဲ့တာဖြစ်ပြီး သူတို့ဟာ အင်တာနက်ကတစ်ဆင့် အရှေ့အလယ်ပိုင်း၊ လက်တင်အမေရိက၊ ဗြိတိန်နဲ့ အမေရိကန်ကို ရည်ရွယ်တိုက်ခိုက်ခဲ့တာ'လို့ ဖေ့စ်ဘုတ်ခ်က ဆိုက်ဘာမူဝါဒရေးရာဉက္ကဋ္ဌနတ်သန်နီယာဂလက်ချာကဘလော့ခ်တစ်ခုမှာ ပြောကြားခဲ့ပါတယ်။

တွစ်တာက သည်လုပ်ဆောင်ချက်ကို ပူးပေါင်းကိုင်တွယ်မှုတစ်ရပ်လို့ ခေါ်ဝေါ်ခဲ့ပါတယ်။

သည်လှုပ်ရှားမှုကို မနှစ်ကစပြီး သည်လအထိ တွေ့ရှိခဲ့ရတယ်လို့ ဖိုင်းယားအိုင်းကုမ္ပဏီက ဘလော့ခ်တစ်ခုမှာ ရေးသားထားပါတယ်။

သည်လို အကောင့်ဖယ်ရှားမှုဟာ ဖေ့စ်ဘုတ်ခ်က ရုရှားနိုင်ငံက မရိုးသားတဲ့ အကောင့်တွေကို ဖယ်ရှားပြီး သီတင်းပတ်ပိုင်းအတွင်းမှာ ပေါ်ပေါက်လာတာဖြစ်ပါတယ်။

နှင်းသန့်

[ref: Reuters. Aug 22, 2018.]

အကြမ်းဖက်လှုံ့ဆော်စာတွေကို တစ်နာရီအတွင်း မဖျက်တဲ့ လူမှုမီဒီယာတွေကို အီးယူ ဒဏ်တပ်မည်

ဩဂုတ် ၂၀ - ဒဏ်ကြေးမဆောင်လိုပါက အစွန်းရောက်ဝါဒလှုံ့ဆော်စာတွေကို ဝက်ဘ်ဆိုက်တွေကနေ တစ်နာရီအတွင်း ဖျက်သိမ်းဖို့ ဥရောပကော်မရှင်က အမိန့်ထုတ်ဖို့ စီစဉ်နေပါတယ်။

တွစ်တာ၊ ဖေ့စ်ဘုတ်ခ်၊ ယူကျူ့အပါအဝင် အခြားလူမှုမီဒီယာတွေ ပါဝင်ပါတယ်။

မကြာခင် နှစ်အနည်းငယ်အတွင်းမှာ ဥရောပတခွင်မှာ အကြမ်းဖက်မှုတွေ ဦးထောင်လာတဲ့အတွက် အခုလို စည်းကမ်းတင်းကျပ်ဖို့ ဖြစ်လာပါတယ်။

'ကျွန်တော်တို့ရဲ့ပြည်သူတွေကို ကာကွယ်ဖို့အတွက် အီးယူအနေနဲ့ ပိုမိုတင်းကျပ်တဲ့စည်းမျဉ်းတွေ ချမှတ်သွားမယ်'လို့ အီးယူရဲ့ လုံခြုံရေးဆိုင်ရာမဟာမင်းကြီး ဂျူလီယံကင်းက ဖိုင်နန်ရှယ်တိုင်းမ်ကို ပြောကြားခဲ့ပါတယ်။

အကြမ်းဖက်လှုံ့ဆော်စာတွေဟာ နာရီပိုင်းအချိန်အတွင်းမှာ အန္တရာယ်အများဆုံးပေးတယ်လို့ အီးယူက မတ်လမှာ ထုတ်ပြန်ခဲ့ပါတယ်။

ရေးဆွဲထားတဲ့ဥပဒေကြမ်းကို နောက်လမှာ ကြေညာမှာ ဖြစ်ပြီး အတည်မပြုခင်မှာ ဥရောပလွှတ်တော်နဲ့ အီးယူနိုင်ငံအများစုက ထောက်ခံချက်ပေးရမှာ ဖြစ်ပါတယ်။

သည်ဥပဒေဟာ လူမှုမီဒီယာ အသေးစားမှအစ ကြီးမားတဲ့ ဝက်ဘ်ဆိုက်တွေအထိ ပါဝင်တယ်လို့ ကင်းက ပြောပါတယ်။

အကြမ်းဖက်လှုံ့ဆော် ရေးသားချက်တွေကို ကိုင်တွယ်ဖြေရှင်းတဲ့နည်းလမ်းတွေဟာ ပလက်ဖောင်းတစ်ခုနဲ့တစ်ခု မတူညီနိုင်ပါဘူး။ သူတို့ရဲ့မူဝါဒတွေကိုလည်း ပွင့်လင်းမြင်သာစွာ ချပြလေ့မရှိဘူးလို့ သူက ထပ်လောင်းပြောကြားခဲ့ပါတယ်။

အကျိုးအမြတ်မဲ့ အကြမ်းဖက် စောင့်ကြည့်ရေးစီမံချက်ရဲ့ ထုတ်ပြန်ချက်အရ မတ်လနဲ့ ဇွန်လကြား အိုင်အက်စ်အဖွဲ့က အကောင့် ၂၇၈ ကောင့်ကိုသုံးပြီး ယူကျူပေါ်ကို ဗီဒီယိုဖိုင် ၁၃၄၈ ခု တင်ခဲ့ကာ ကြည့်ရှုသူ ၁၆၃,၀၀၀ ကျော်ရှိခဲ့ပါတယ်။

ဒါ့အပြင် ၂၄ ရာခိုင်နှုန်းဟာ နှစ်နာရီကျော်တဲ့အထိ ပလက်ဖောင်းပေါ်မှာရှိနေသေးတယ်လို့ ဖော်ပြခဲ့ပါတယ်။

ဂူးဂဲလ်၊ တွစ်တာနဲ့ ဖေ့စ်ဘုတ်ခ်တို့ကို သည်ကိစ္စနဲ့ပတ်သက်ပြီးပြောကြားပေးဖို့ ဘီဘီစီက မေးမြန်းခဲ့ပါတယ်။

အကြမ်းဖက်သမားတွေရဲ့ ဗီဒီယိုဖိုင်တစ်ဝက်ကျော်ကိုကြည့်ရှုသူ ၁၀ ယောက်မပြည့်ခင်မှာ ယူကျူက ဖျက်ခဲ့ကြောင်း ဂူးဂဲလ်က အစောပိုင်းမှာ ပြောကြားခဲ့ပါတယ်။

အကြမ်းဖက်ဝါဒကို အားပေးတဲ့အကောင့် ၂၇၄,၄၆၀ ကို ၂၀၁၇ ဇူလိုင်နဲ့ ဒီဇင်ဘာကြားမှာ ပိတ်ခဲ့ကြောင်း တွစ်တာက နောက်ဆုံးအကြိမ် ထုတ်ပြန်ပြောကြားခဲ့ပါတယ်။

သည်အကောင့်တွေရဲ့ ၇၄ ရာခိုင်နှုန်းကို ပထမဆုံးအကြိမ် တွီမလုပ်ခင်မှာ ပိတ်ခဲ့ကြောင်း ပြောကြားခဲ့ပါတယ်။

သည်အဆိုပြုချက်သာ အတည်ဖြစ်ခဲ့ပါက သည်ဥပဒေဟာ တရားမဝင်တင်တဲ့ ပို့စ်တွေကို ကိုင်တွယ်မယ့် အီးယူကော်မရှင်ရဲ့ ပထမဆုံးလုပ်ရပ်ဖြစ်လာမှာဖြစ်ပါတယ်။

နှင်းသန့်

[ref: BBC, Aug 20, 2018.]

www.burmeseclassic.com

တရုတ်မှာ အကျပ်ရိုက်နေတဲ့ အက်ပဲလ်အပလီကေးရှင်း ၂၅,၀၀၀ ကို ဖယ်ရှား

ဩဂုတ် ၂၀ – ဘေဂျင်းနဲ့ဝါရှင်တန်ကြားက ကုန်သွယ်ရေးတင်းမာမှုအလယ်မှာ အကျပ်ရိုက်နေတဲ့အမေရိကန် ကုမ္ပဏီကြီး အက်ပဲလ်ဟာ တရုတ်နိုင်ငံရှိ သူ့ရဲ့ အက်ပ်စတိုးကနေ လောင်းကစားနဲ့ပတ်သက်တဲ့ အပလီကေးရှင်း ပေါင်းများစွာကို ဖယ်ရှားလိုက်တယ်လို့ တနင်္လာနေ့က ပြောပါတယ်။

အက်ပဲလ်ဟာ လောင်းကစားကို အားပေးတဲ့၊ တရားမဝင်ထီနဲ့ ပတ်သက်တဲ့ သံသယရှိဖွယ် အက်ပ် ၂၅,၀၀၀ ကို ဖယ်ရှားခဲ့တယ်လို့ နိုင်ငံပိုင်အသံလွှင့်ဌာန စီစီတီဗီက တနင်္ဂနွေနေ့က ပြောခဲ့ပြီး ဆက်လုပ်စရာတွေရှိသေးတယ်လို့အလေးအနက်ပြောကြားခဲ့ပါတယ်။

'အက်ပဲလ်ကုမ္ပဏီရဲ့ အကြီးစားပြင်ဆင်မှုအပြီးမှာ ဟာကွက်တွေရှိနေသေးတာကို သတင်းပို့သူတွေရှာတွေ့ခဲ့တယ်' လို့စီစီတီဗီ ရုပ်သံသတင်း ကြေညာသူ ချန်းရှောင်က ပြောပါတယ်။

သည်ကုမ္ပဏီဟာ တရားမဝင် လောင်းကစားအက်ပ်တွေတိုးပွားလာအောင် ခွင့်ပြုထားတယ်လို့ စီစီတီဗီသတင်းတစ်ပုဒ်မှာ စွပ်စွဲထားပါတယ်။

'တရားမဝင် လောင်းကစားအက်ပ်တွေဖြန့်ဖို့ကြိုးစားနေတဲ့အတွက်အက်ပ်တော်တော်များများနဲ့ အက်ပ် ထုတ်လုပ်သူတွေကို အက်ပ်စတိုးကနေ ကျွန်တော်တို့ ဖယ်ရှားထားပြီးပါပြီ၊ ဒါမျိုးတွေ အက်ပ်စတိုးကနေရှာဖွေဖယ်ရှားဖို့ ကျွန်တော်တို့ ဝီရိယထားကြိုးစားတယ်' လို့ သည်ကုမ္ပဏီက ထုတ်ပြန်ချက်တစ်ခုမှာ ပြောခဲ့ပါတယ်။

ဝါရှင်တန်နဲ့ ဘေဂျင်းအကြား ဒေါသစွက်လာတဲ့ပြောဆိုမှုတွေနဲ့အတူ အက်ပဲလ်ရဲ့တရုတ်လုပ်ငန်းတွေ မှာ ချို့ယွင်းချက်တွေကို တရုတ်နိုင်ငံပိုင် မီဒီယာက ရှာဖွေနေပါတယ်။

'အက်ပဲလ်ပလက်ဖောင်းရဲ့ အကူအညီနဲ့ လောင်းကစားအော်ပရေတာတွေက တိုက်ရိုက်အကျိုးအမြတ် ရနိုင်တယ်' လို့ ဥပဒေပါမောက္ခတစ်ဦးရဲ့ အပြောကို နောက်ဆုံးစီစီတီဗီ သတင်းတစ်ပုဒ်မှာကိုးကားထားပြီး အက်ပ်စတိုးက နေသည့်အက်ပ်တွေကို ဖယ်ရှားရုံသာမက အသုံးပြုနေဆဲ အက်ပ်တွေကိုပါ ဖုန်းထဲကနေ အသုံးမပြုနိုင်အောင် ဖြတ်တောက်ဖို့ အက်ပဲလ်မှာ တာဝန်ရှိတယ်လို့ ထပ်ပြောခဲ့ပါတယ်။

သည်နွေဦးမှာ တရုတ်အသုံးပြုသူတွေရဲ့ အချက်အလက်တွေကို နိုင်ငံပိုင်ကုမ္ပဏီဆီ လွှဲပြောင်းပေးခဲ့မှုအပါအဝင် အက်ပဲလ်ဟာ တရုတ်အာဏာပိုင်တွေကိုကျေနပ်စေဖို့ ခြေလှမ်းများစွာ ဆောင်ရွက်ပေးခဲ့ပါတယ်။

သည်လုပ်ဆောင်ချက်ကို လူ့အခွင့်အရေးအုပ်စုတွေက ဝေဖန်ခဲ့ပြီး တရုတ်နိုင်ငံသားအသုံးပြုသူတွေကပါ အချက်အလက် သီးသန့်လုံခြုံမှုနဲ့ပတ်သက်ပြီး စိုးရိမ်နေကြပါတယ်။ **မေသက်**

[ref: AFP, Aug 20, 2018.]

ငွေကြေးပြဿနာတွေ တရုတ်ကူညီပေးဖို့ မလေးရှားဝန်ကြီးချုပ် တောင်းဆို

ဩဂုတ် ၂၀– မလေးရှားဝန်ကြီးချုပ် မဟာသီမိုဟာမက်က သူ့တိုင်းပြည်ရဲ့ငွေကြေးပြဿနာတွေကို ကူညီပေးဖို့တရုတ်ထိပ်တန်းခေါင်းဆောင်တွေကို တနင်္လာနေ့က တောင်းဆိုခဲ့ပါတယ်။ မကောင်းသတင်းကျော်စောခဲ့တဲ့ အရင်အစိုးရလက်အောက်မှာ ချုပ်ဆိုခဲ့တဲ့ တရုတ်ပံ့ပိုးပေးမယ့်စီမံကိန်းကြီးတွေကို သူက ပြင်ဆင်ဖို့ ကြိုးစားနေပါတယ်။

မေလမှာ အံ့ဩဖွယ်အနိုင်ရပြီးတဲ့နောက် ဒုတိယအကြိမ်ဝန်ကြီးချုပ်အဖြစ် တာဝန်ထမ်းဆောင်နေတဲ့ အသက် ၉၃ အရွယ် မဟာသီဟာ နာဂျစ်ရာဇတ်အစိုးရအဖွဲ့လုပ်ခဲ့တဲ့ တရုတ်နိုင်ငံပိုင်ကုမ္ပဏီတွေနဲ့ချုပ်ဆိုခဲ့တဲ့သဘောတူစာချုပ်ပေါင်းများစွာကို ပြန်လည်စိစစ်နေပါတယ်။

အဓိကရထားလမ်းကွန်ရက်ကြီးတစ်ခုအပါအဝင် အမေရိကန်ဒေါ်လာ ၂၂ ဘီလျံကျော် တန်ဖိုးရှိတဲ့ တရုတ်ပံ့ပိုးမယ့်စီမံကိန်းတွေကို မဟာသီအစိုးရက ရပ်ဆိုင်းထားပြီး သူ့ရဲ့ငါးရက်တာခရီးစဉ်မှာ သည်သဘောတူညီမှုနဲ့ ပတ်သက်ပြီး မမျှတတဲ့အချက်တွေကို ထုတ်ဖော်ပြောမယ်လို့ မဟာသီက ကတိပြုခဲ့ပါတယ်။

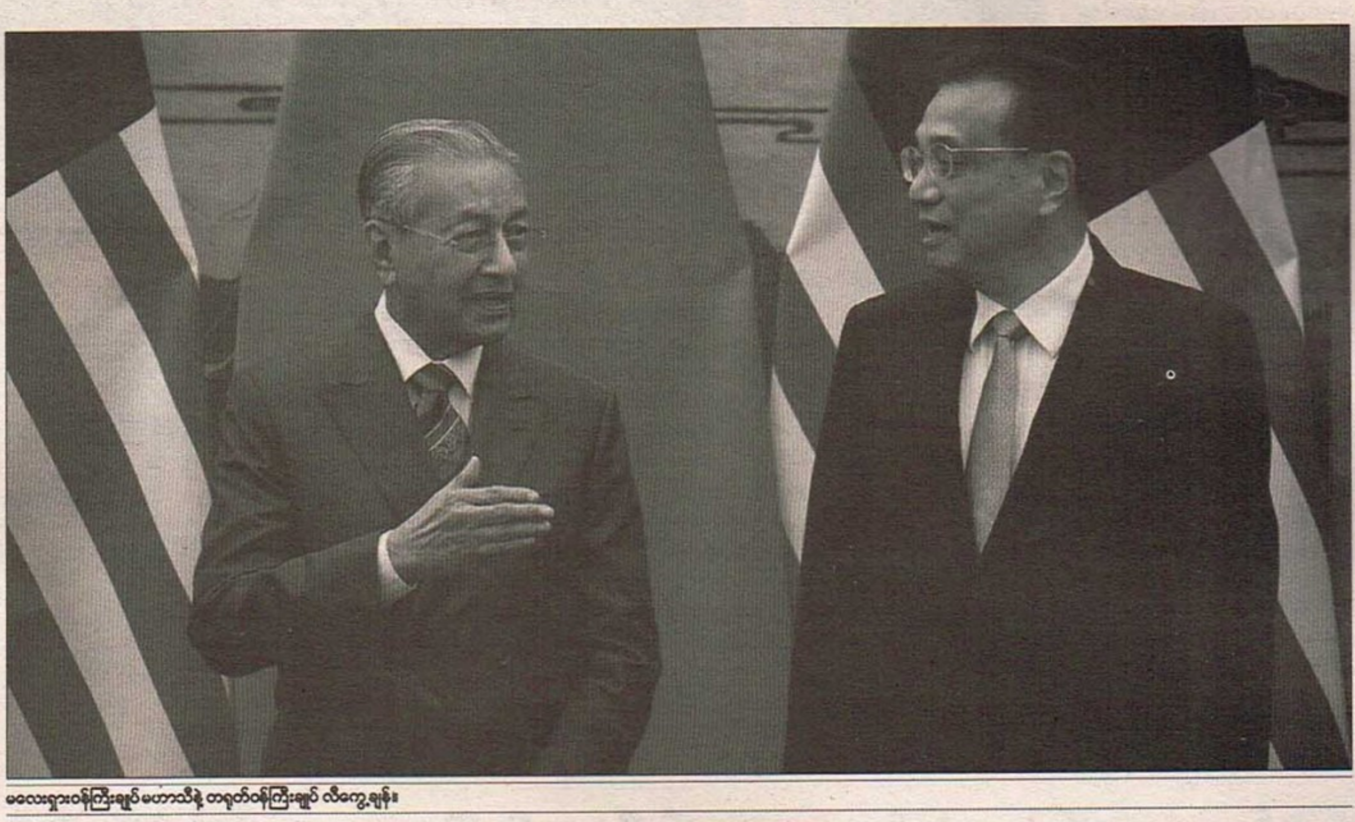

မလေးရှားဝန်ကြီးချုပ်မဟာသီနဲ့ တရုတ်ဝန်ကြီးချုပ် လီကေ့ချန်း။

တရုတ်ဝန်ကြီးချုပ်လီကေ့ချန်နဲ့ ဘေဂျင်းပြည်သူ့ခန်းမဆောင်ကြီးမှာ သတင်းစာရှင်းလင်းပွဲလုပ်ချိန်မှာ မဟာသီက တရုတ်ကိုဒူးရင်းသီးလိုမျိုးစိုက်ပျိုးရေးထွက်ကုန်တွေကို အထူးပြုတိုးမြှင့်တင်သွင်းဖို့ သဘောတူခဲ့တဲ့အတွက် ကျေးဇူးတင်ကြောင်းပြောခဲ့ပါတယ်။

မဟာသီက ကမ္ဘာ့ဒုတိယအကြီးဆုံးစီးပွားရေးကနေ အခုထက်ပိုပြီး မျှော်လင့်ထားတယ်လို့လည်း ပြောခဲ့ပါတယ်။

'တရုတ်ဟာ ကျွန်တော်တို့ ဖြေရှင်းရမယ့် ပြဿနာကို ကိုယ်ချင်းစာတရားထားရှိမယ်လို့ထင်ပြီး ကျွန်တော်တို့ရဲ့ ပြည်တွင်းငွေကြေးပြဿနာအချို့ကိုဖြေရှင်းရာမှာ ကူညီမယ်လို့ ယုံကြည်တယ်' လို့သူက ပြောခဲ့ပါတယ်။

ပြီးခဲ့တဲ့အပတ်က မဟာသီက အရင်အစိုးရရဲ့ တရုတ်နဲ့ သဘောတူညီမှုတွေကို ပြုပြင်တာတွေ၊ ဖျက်သိမ်းတာတွေ ဆောင်ရွက်မယ်လို့ပြောခဲ့ပြီး 'ကျွန်တော်တို့အတွက် အရေးကြီးဆုံးအရာက ပိုက်ဆံချွေတာဖို့ပဲ' လို့အလေးအနက် ပြောကြားခဲ့ပါတယ်။

မဟာသီဟာ အမေရိကန်ဒေါ်လာ ၂၅၀ ဘီလျံလောက်ရှိတဲ့ မလေးရှားနိုင်ငံရဲ့ အကြွေးတွေကို ဆပ်ဖို့ကြိုးစားနေပါတယ်။

သည်ခရီးစဉ်အတွင်းမှာ မဟာသီဟာ တရုတ်နဲ့ချိတ်ဆက်ထားတဲ့စာချုပ်တွေကိုပြင်ဆင်မယ်လို့ ခြိမ်းခြောက်နေပေမဲ့လည်း ဘေဂျင်းနဲ့ စီးပွားရေးဆက်ဆံမှုတွေ တိုးမြှင့်နိုင်ဖို့ ကြိုးပမ်းနေပါတယ်။

တရုတ်တိုင်းရင်းသားလူနည်းစုတွေအတွက် မွေးရပ်မြေဖြစ်နေတဲ့ မလေးရှားဟာ တရုတ်ရဲ့ထိပ်တန်းကုန်သွယ်ရေး မိတ်ဖက်တစ်နိုင်ငံဖြစ်ပါတယ်။

ဝေဖန်သူတွေကတော့ အဆိုပါ စာချုပ်ပါအချက်တွေထဲက အတိုးနှုန်းတွေလိုမျိုးသတ်မှတ်ချက်တွေမှာ ပွင့်လင်းမြင်သာမှုမရှိတာတွေကို ထောက်ပြခဲ့ပြီး ဒါဟာ မလေးရှားအတွက် မသင့်တော်တဲ့ စာချုပ်ဖြစ်တယ်လို့ ဝေဖန်ကြပါတယ်။ ဒါကြောင့် နာဂျစ်ရဲ့ အဆိုပါစာချုပ်တွေနဲ့ ပတ်သက်ပြီး ရည်ရွယ်ချက်အစစ်အမှန်ကို သံသယစိတ်တွေ ပိုကြီးထွားစေခဲ့ပါတယ်။ **မေသက်**

[ref: AFP, Aug 20, 2018.]

ကားဘီးကို သော့ခတ်တဲ့ ချင်းမိုင်လေဆိပ် အစောင့်ကို ကားနဲ့ဝင်တိုက်

ဩဂုတ် ၂၁– ဒေါသကြီးတဲ့ အသက် ၆၉ နှစ်အရွယ် အမျိုးသမီးတစ်ယောက်ဟာ ချင်းမိုင်လေဆိပ်မှာ တနင်္လာနေ့ညနေက သူ့ကားဘီးကို သော့လာခတ်တဲ့ လုံခြုံရေးအစောင့်တစ်ဦးကို ကားနဲ့ဝင်တိုက်တဲ့အတွက် အဖမ်းခံခဲ့ရပါတယ်။

သည်ဖြစ်ရပ်ဖြစ်ခဲ့တာက ဖက်ထရာဘွန်ချာလျူကို လေဆိပ်မှာ ပါကင်ဒဏ်ကြေးဘတ် ၄၀၀ ကောက်ခံခဲ့ပြီးနောက်ဖြစ်ကြောင်း ရဲက ဆိုပါတယ်။

မစ္စဖက်ထရာဟာ သူ့သူငယ်ချင်းကို လိုက်ပို့ဖို့ လေဆိပ်ကို ရောက်လာပြီး သူ့ကားကို ခရီးသည်ဝင်ပေါက်ရှေ့မှာ တစ်နာရီကျော်ရပ်ထားခဲ့ပါတယ်။

လေဆိပ်အဆောင်ထဲက သူထွက်လာတဲ့အခါ သူ့ကားဘီး သော့ခတ်ခံထားရတာ မြင်တွေ့ပါတယ်။ သူဟာ ဒေါသထွက်ပုံရပေမဲ့ ဒဏ်ကြေးကို ဆောင်ခဲ့ကြောင်း ရဲက ဆိုပါတယ်။

သူဟာ သူ့ကားဆီကို ပြန်လာပြီးဘီးကို သော့ခတ်ထားတဲ့ လုံခြုံရေးဖြစ်တဲ့ ဗက်ချာရာချိုင်ဝမ်(၂၇ နှစ်)ကို ဘောက်ချာကို ပြပါတယ်။ ဘီးကို လုံခြုံရေးက သော့ဖွင့်ပေးလိုက်ပါတယ်။

အဲသည်နောက် သူဟာလုံခြုံရေးကို ကားနဲ့ဝင်တိုက်ခဲ့ကြောင်း၊ လုံခြုံရေးဟာ လမ်းတစ်လျှောက် ကားနဲ့ချိတ်ပါသွားပြီး အပြင်းအထန် ဒဏ်ရာရရှိခဲ့ကြောင်း ရဲက ဆိုပါတယ်။ ကားဟာ တခြားကားလေးစီးကိုလည်း တိုက်ပြီးနောက် မီတာ ၄၀–၅၀ လောက်အကွာမှာ ရဲနဲ့ဘေးနားက ရပ်ကြည့်သူတွေက တားဆီးနိုင်ခဲ့ပါတယ်။

မစ္စတာ ဗက်ချာရာကို မဟာရက်ဂျ်နာခွန်ချင်းမိုင်ဆေးရုံကို တင်ပို့ခဲ့ပြီး ရဲတွေက မစ္စဖက်ထရာကို ဖူပင်းရဲစခန်းကို ခေါ်ဆောင်ခဲ့ပါတယ်။ **စုပြည့်စုံ**

[ref:Bangkokpost,Aug 21,2018.]

www.burmeseclassic.com

အမေရိကန်–တရုတ် ကုန်သွယ်ရေးစစ်ပွဲမှာ ဩစတြေးလျားအထိနာ

ရင်းမြစ်ကြွယ်ဝတဲ့ ဩစတြေးလျားနိုင်ငံဟာ သံသတ္တုရိုင်းကနေ ကျောက်မီးသွေး၊ နွားနို့နဲ့ ဝိုင်စတဲ့ ကုန်ပစ္စည်းအမျိုးမျိုးကို လိုချင်တဲ့ တရုတ်ဆီကနေ အထူးအကျိုးအမြတ် ရရှိခဲ့ပါတယ်။

ဩဂုတ် ၂၂–အမေရိကန်နဲ့တရုတ်ကြား ကုန်သွယ်ရေးစစ်ဖြစ်နေချိန်မှာ နိုင်ငံတစ်ခုက သူတို့ထက် ပိုအထိနာနေပါတယ်။

ကမ္ဘာ့စီးပွားရေးနိုင်ငံကြီးနှစ်ခုက အိတ်စပို့တွေကို ကုန်သွယ်ခွန်တွေ တနင့်တပိုးကောက်ပြီး အပြန်အလှန်တွယ်နေချိန်မှာ ဩစတြေးလျားက ကြားညပ်နေပါတယ်။ သူတို့ရဲ့တိုက်ပွဲက မကြာခင် အဆုံးသတ်တော့မယ့်ပုံလည်း မရှိပါဘူး။

ဩစတြေးလျားဟာ တစ်ကမ္ဘာလုံးကို အထူးသဖြင့် တရုတ်ကို ကုန်ပစ္စည်းတွေရောင်းပြီး ချမ်းသာကြွယ်ဝလာတာပါ။ တရုတ်ဟာ ဩစတြေးလျားရဲ့ အိတ်စပို့ သုံးပုံတစ်ပုံလောက်ကို နှစ်စဉ်ဝယ်ယူနေပါတယ်။

'ဩစတြေးလျားရဲ့ အောင်မြင်မှုက ကမ္ဘာ့တခြားနိုင်ငံတွေပေါ် အထူးမှီခိုနေတယ်' လို့ ကက်ပီတယ်အီကော်နောမစ်သုတေသနလုပ်ငန်းမှ ပေါလ်ဒေးလ်စ်က ပြောပါတယ်။

ဩစတြေးလျားဟာ စီးပွားပျက်ကပ်မကြုံဘဲ ၂၅ နှစ် ကျော်ကျော် ဖြတ်လာပြီးအဲသည်လို အောင်မြင်မှုရဖို့ တရုတ်က အဓိက အကြောင်းရင်း ဖြစ်တယ်လို့ လေ့လာဆန်းစစ်သူတွေက ပြောပါတယ်။

ရင်းမြစ်ကြွယ်ဝတဲ့ ဩစတြေးလျားနိုင်ငံဟာ သံသတ္တုရိုင်းကနေ ကြေးနီ၊ နွားနို့နဲ့ ဝိုင်စတဲ့ ကုန်ပစ္စည်းအမျိုးမျိုးကိုလိုချင်တဲ့ တရုတ်ဆီကနေ အထူး အကျိုးအမြတ် ရရှိခဲ့ပါတယ်။ တရုတ်ဧည့်သည်တွေကလည်း ဩစတြေးလျားမှာ တစ်နှစ်ကိုဒေါ်လာ ဘီလျံနဲ့ချီပြီး သုံးစွဲကြပါတယ်။

ဒါပေမဲ့ စိုးရိမ်မှုတွေ မြင့်မားလာပါတယ်။ ဩစတြေးလျားဒေါ်လာဟာ ဇန်နဝါရီလကုန်ပိုင်းကစပြီး အမေရိကန်ဒေါ်လာနဲ့ယှဉ်ရင် ၁၀ ရာခိုင်နှုန်းနီးပါး တန်ဖိုးလျော့ကျလာပြီး အကြောင်းရင်းတစ်ခုကတော့ကုန်သွယ်ရေးပြဿနာ ကြီးထွားလာတာဟာ ကမ္ဘာ့တိုးတက်မှုကိုထိခိုက်ပြီး ဩစတြေးလျားကုန်ပစ္စည်းဝယ်လို အားကျမှာစိုးတဲ့ စိတ်တွေကြောင့် ဖြစ်ကြောင်းလေ့လာဆန်းစစ်သူတွေက ပြောပါတယ်။

ဥပမာတရုတ်စတီးအပေါ်အမေရိကန် ကုန်သွယ်ခွန် ကောက်ခံမှုကြောင့် စတီးပစ္စည်းတွေထုတ်လုပ်နေတဲ့ တရုတ်စက်ရုံတွေဆီ ရောင်းချနေတဲ့ဩစတြေးလျားရဲ့ကုန်ကြမ်း အမှာထိခိုက်နိုင်ပါတယ်။

ဒါ့အပြင် တရုတ်စီးပွားရေးဟာ လတ်တလောကာလတွေမှာစတင်နှေးကွေးလာပြီး သံသတ္တုရိုင်းနဲ့ကြေးနီလိုမျိုး အဓိကကျတဲ့ဩစတြေးလျား အိတ်စပို့တွေရဲ့ ဈေးနှုန်းကို ထိခိုက်စေပါတယ်။

ဩစတြေးလျားဗဟိုဘဏ်က တရုတ်မှာ အခြေအနေတစ်ခုခုဆိုးရွားတာဟာ ဩစတြေးလျားအတွက် အကြီးဆုံး စီးပွားရေး အန္တရာယ်တစ်ခုပဲလို့ သတိပေးခဲ့ပါတယ်။

အားပျော့လာတဲ့ဩစတြေးလျား ဒေါ်လာကြောင့် လာမယ့်လတွေမှာ နိုင်ငံစက်မှုလုပ်ငန်းတွေ အထောက်အကူဖြစ်စေပြီး အိတ်စပို့တွေကို ပိုမိုယှဉ်ပြိုင်နိုင်စွမ်းရှိစေပါတယ်။ ဒါပေမဲ့ ဒါဟာတရုတ်ဆီတင်ပို့တဲ့ အိတ်စပို့တွေအတွက်တော့ အဆင်ပြေမှာမဟုတ်ပါဘူး။ တရုတ်ငွေကြေးဟာလည်း လတ်တလောကာလတွေမှာ သိသိသာသာ အားပျော့လာလို့ ဖြစ်ပါတယ်။

အမေရိကန်–တရုတ်ကုန်သွယ်ရေး တင်းမာမှုကြောင့် ဩစတြေးလျားအတွက် အကျိုးကျေးဇူးတချို့ဖြစ်ပေါ်စေနိုင်ပါတယ်။ တကယ်လို့ ဘေဂျင်းကသာ အမေရိကန်ရဲ့ သစ်သီးနဲ့ သဘာဝဓာတ်ငွေ့လိုမျိုး ကုန်ပစ္စည်းတွေကို လက်တုံ့ပြန်အခွန်ကောက်ရင် တရုတ်အင်ပို့သမားတွေ အနေနဲ့ ဩစတြေးလျားကုန်ပစ္စည်းသွင်းသူတွေဆီက ပြောင်းလဲဝယ်ယူလာနိုင်ပါတယ်။ ဒါပေမဲ့ သည်လိုဖြစ်လာမယ့် အထောက် အထား မရှိကြောင်း ဒေးလ်စ်က ဆိုပါတယ်။

> “တရုတ်ဟာ ဩစတြေးလျား အိတ်စပို့ သုံးပုံတစ်ပုံ လောက်ကို နှစ်စဉ်ဝယ်ယူ နေပါတယ်”

ဩစတြေးလျားအစိုးရဟာဘေးကျပ်နံကျပ်အနေအထားမှာရှိနေပြီး အစိုးရဟာ ကုန်သွယ်ရေးစစ်ပွဲမှာ တရုတ် ဘက်ကိုရော အမေရိကန်ဘက်ကိုပါ လိုက်လို့မရတဲ့ အနေအထားမှာ ရောက်နေပါတယ်။

ဩစတြေးလျားက တရုတ်ကို တင်ပို့တဲ့ပစ္စည်းဟာ အမေရိကန်ကို တင်ပို့ရောင်းချတာထက် ခြောက်ဆလောက် များပါတယ်။ ဒါပေမဲ့ အမေရိကန်ကုမ္ပဏီတွေ၊ ရန်ပုံငွေတွေဟာ ဩစတြေးလျားစီးပွားရေးမှာကြီးမားတဲ့ ရင်းနှီးမြှုပ်သူတွေဖြစ်ပြီး တရုတ်ထက်အများကြီး ပိုများပါတယ်။

'သူတို့က နှစ်ဖက်စလုံးနဲ့အဆင်ပြေအောင်ကြိုးစားရလိမ့်မယ်' လို့ ဒေးလ်စ်က ပြောပါတယ်။ **စုမြည့်စံ**

[ref: CNN Money, Aug 22, 2018.]

တရုတ်က သူ့ငွေကြေးသူ ပြန်ကစားနေတယ်လို့ ထရမ့်စွပ်စွဲ

ဩဂုတ် ၂၁ - အမေရိကန်သွင်းကုန်ခွန်တွေကို ချေပအနိုင်ယူဖို့အတွက် တရုတ်ဟာ သူ့ရဲ့ငွေကြေးကို သူကိုယ်တိုင် ပြန်ကစားနေတယ်လို့ ဒေါ်နယ်ထရမ့်က စွပ်စွဲလိုက်ပါတယ်။

ရိုက်တာသတင်းဌာနနဲ့ အင်တာဗျူးတစ်ခုမှာ ပြောကြားလိုက်တဲ့ထရမ့်ရဲ့သည်စွပ်စွဲချက်က သူ့ရဲ့ ၂၀၁၆ ခုနှစ် မဲဆွယ်ပွဲအတွင်း ပြောခဲ့ဖူးတဲ့ အချက်ဖြစ်ပြီး ပြီးခဲ့တဲ့လကလည်း ထပ်မံပြောကြားခဲ့ဖူးပါတယ်။

မစ္စတာ ထရမ့် ဟာ အမေရိကန်ဗဟိုဘဏ်အကြီးအကဲကို အတိုးနှုန်းတိုးမြှင့်မှုအတွက်လည်း ဝေဖန်ခဲ့ပါတယ်။ သည်တိုးမြှင့်မှုကြောင့်ဒေါ်လာတွေ ပြန်လည်ကျဆင်းစေခဲ့ပါတယ်။

ကုန်သွယ်ရေးကိစ္စရပ်အပေါ် အမေရိကန်နဲ့ တရုတ်တို့ သည်သီတင်းပတ်အတွင်း ဝါရှင်တန်မှာ ဆွေးနွေးပွဲပြုလုပ်မှာ ဖြစ်ပါတယ်။

သည်တွေ့ဆုံပွဲကနေ သူ အများကြီး ဘာမှမမျှော်လင့်ထားဘူးလို့ မစ္စတာ ထရမ့်က ရိုက်တာသတင်းဌာနကို ပြောခဲ့ပါတယ်။

စီးပွားရေးအင်အားကြီးနှစ်နိုင်ငံကြားတိုက်ပွဲ ရပ်တန့်ဖို့က သူ့စိတ်ထဲမှာ 'ဘာအချိန်သတ်မှတ်ချက်မှ မရှိဘူး' လို့လည်းသူက ပြောခဲ့ပါတယ်။

အမေရိကန်နဲ့ တရုတ်ကြားက ကုန်သွယ်ရေးစစ်ပွဲ ဟာ ငွေကြေးစနစ်တိုက်ပွဲလည်းဖြစ်လာနိုင်တယ်ဆိုတဲ့ စိုးရိမ်မှုကို သုံးသပ်သူတွေက ပြောထားခဲ့ပြီး ဖြစ်ပါတယ်။

သည်လအတွင်းမှာ မစ္စတာ ထရမ့် ဟာ သူ့ဝန်ထမ်းတွေကို ကနဦးအဆိုပြုထားတဲ့ အခွန် ၁၀ ရာခိုင်နှုန်းအစား အခွန် ၂၅ ရာခိုင်နှုန်းကောက်ခံဖို့ ကြံဆနိုင်းခဲ့တယ်လို့ အစိုးရအဖွဲ့က ကြေညာခဲ့ပါတယ်။

တစ်ချိန်တည်းမှာပဲ အရာရှိတွေက အခွန်တိုးမြှင့်မှုဟာ ယွမ်ငွေတန်ဖိုး ကျဆင်းအောင် လုပ်ခဲ့တာလို့ ပြောဆိုခဲ့ကြပေမဲ့ ရိုက်တာသတင်းဌာနဆီပေးတဲ့သမ္မတရဲ့ မှတ်ချက်က သည်ပြောဆိုချက်ကို ပုံပျက်သွားစေပါတယ်။

'ကျွန်တော်ထင်တာက တရုတ်က သူ့ရဲ့ငွေကြေးကို သူကစားနေတယ်' လို့ မစ္စတာထရမ့်က ရိုက်တာကို ပြောခဲ့ပါတယ်။

သမ္မတရာထူးအတွက် သူ့ရဲ့ မဲဆွယ်ကာလအတွင်းမှာ ထရမ့်ဟာတရုတ်ကို ငွေကြေးကစားသူလို့ ခေါ်ဆိုခဲ့ပြီး အာဏာရပြီးချိန် ပြီးခဲ့တဲ့နှစ်ကတော့ သည်မှတ်ချက်တွေကို ပြန်ရုပ်သိမ်းခဲ့ပါတယ်။

သမ္မတ ထရမ့်က ဗဟိုဘဏ်ကိုလည်း အတိုးနှုန်းတိုးမြှင့်မှုအတွက် ထပ်မံဝေဖန်ခဲ့ပါတယ်။

အမေရိကန်ဗဟိုဘဏ်ကို မစ္စတာ ထရမ့် ရွေးချယ်တင်မြှောက်ထားတဲ့ဂျရုန်းပါဝဲလ်က ဦးဆောင်ခဲ့ပြီး သည်နှစ်အတွင်းမှာ အတိုးနှုန်းကို နှစ်ကြိမ် တိုးမြှင့်ခဲ့ကာ သည်လိုမျိုး ထပ်မံလုပ်ဆောင်ဖို့ ခန့်မှန်းထားပြီးဖြစ်ပါတယ်။

စီးပွားရေးက မြင့်မားလာတဲ့ အတိုးနှုန်းကို ကိုင်တွယ်ဖို့ အင်အားကောင်းနေတယ်လို့ ပြောခဲ့ပြီး ဒါဟာ မထိန်းချုပ်နိုင်တဲ့တန်ဖိုးဖောင်းပွမှုကို ကာကွယ်ဖို့ ရည်ရွယ်ပြီး ဆောင်ရွက်ခဲ့တာဖြစ်တယ်လို့ ဗဟိုဘဏ်က ပြောပါတယ်။ သုံးသပ်သူတွေက သည်နှုန်းကို ဒေါ်လာခိုင်မာဖို့အတွက် ဆောင်ရွက်မှုလို့ ချိတ်ဆက်ပြောဆိုခဲ့ပါတယ်။

မစ္စတာ ထရမ့် ကတော့ ငွေချေးရာမှာ အတိုးနှုန်းမြင့်မားမှုက စီးပွားရေးကို နှေးကွေးစေမှာကို စိုးရိမ်နေပါတယ်။

'ကျွန်တော်ကတော့ အတိုးနှုန်းတိုးမြှင့်မှုကို မပျော်ရွှင်ပါဘူး၊ လုံးဝကို မပျော်ရွှင်ပါဘူး' လို့ သူက ရိုက်တာသတင်းဌာနကို ပြောခဲ့ပြီး သူအရင်က ပြောခဲ့တဲ့ဝေဖန်သလိုပဲ ထပ်မံပြောကြားခဲ့ပါတယ်။

မေသက်

[ref: BBC, Aug 21, 2018.]

www.burmeseclassic.com

ဖြိုင်ဆိုင်မှု အားပြင်းလာချိန် တရုတ်ကိုပြေးဆွဲတဲ့ အမေရိကန် လေကြောင်းလိုင်းနှစ်ခု ရပ်ဆိုင်း

အမေရိကန်အဲလိုင်းဟာ အတော်အရှုံးများနေပြီး အများစုဟာ တရုတ်တွေ စီးနင်းကြတဲ့အတွက် တရုတ်လေကြောင်းလိုင်းက ပိုမိုအကျိုးဖြစ်ထွန်းလေ့ရှိပါတယ်။

ဩဂုတ် ၂၁-ချီကာဂို-ရှန်ဟိုင်းကို ပြေးဆွဲနေတဲ့ အမေရိကန် အဲလိုင်းဟာ လောင်စာဆီဈေးတက်မှုနဲ့ အပြိုင် အဆိုင်များတဲ့ ဝန်းကျင်ကြောင့် ခရီးစဉ်ပြေးဆွဲမှုကို ရပ်နားလိုက်ပြီး အမေရိကန်မြို့ကနေ တရုတ်နိုင်ငံဆီ တိုက်ရိုက်ပျံသန်းတဲ့ ခရီးစဉ်ကို လေးလအတွင်းမှာ ဒုတိယမြောက်ရပ်ဆိုင်းလိုက်တာဖြစ်တယ်လို့ အင်္ဂါနေ့မှာထုတ်ဖော်ပြောကြားခဲ့ပါတယ်။

'အခြေအနေ တိုးတက် ကောင်းမွန်လာပါက ဈေးကွက်ထဲကို တစ်ကျော့ပြန်ဝင်ဖို့အတွက် အမေရိကန် ပို့ဆောင်ရေးဌာနကို လျှောက်ထားကြောင်း' သိရပါတယ်။

'ကျွန်တော်တို့ရဲ့ ချီကာဂို-ရှန်ဟိုင်း ဝန်ဆောင်မှုလုပ်ငန်းဟာ အကျိုးအမြတ် မရှိတဲ့ အပြင် ဆီဈေးတက်မှု၊ အခြားဈေးကွက်မှာ အောင်မြင်နိုင်တဲ့ အလားအလာတွေ ရှိမှုတို့ကြောင့် ရပ်ဆိုင်းလိုက်တာ' လို့ အမေရိကန်ဆက်သွယ်ရေးနှင့် ခရီးစဉ်ဆွဲရေးဌာနမှ ဒုဥက္ကဋ္ဌ ဗက်ဆုရာဂျာက ပြောကြားခဲ့ပါတယ်။

ချီကာဂိုနဲ့ ဘေဂျင်းကိုပြေးဆွဲနေတဲ့ အကြီးဆုံးခရီးသည်တင်လေယာဉ်ခရီးစဉ်ကို မေလမှာရပ်နားခဲ့ပါတယ်။ အမေရိကန်ပိုင်ယူနိုက်တက်အဲလိုင်းနဲ့ ဒယ်တာ အဲလိုင်းတို့ဟာလည်း တရုတ် ခရီးစဉ်တွေကနေ နုတ်ထွက်ခဲ့ပါတယ်။

တစ်ချိန်တည်းမှာပဲ ဟာဝေယံ အဲလိုင်းက ဟိုနိုလူလူနဲ့ဘေဂျင်းကြားပြေးဆွဲနေတဲ့ တစ်ပတ်သုံးကြိမ် တိုက်ရိုက်ခရီးစဉ်ကို အောက်တိုဘာကစပြီး ရပ်ဆိုင်းသွားမယ်လို့ ပြောခဲ့ပါတယ်။ ၂၀၁၄ က စတင်ခဲ့တဲ့ သည်ခရီးစဉ်ကို ရပ်တန့်ရတဲ့ အကြောင်းက ဝယ်လိုအား တိုးတက်မှုဟာ မျှော်မှန်းတာထက်နည်းနေတာကြောင့်လို့ ထောက်ပြခဲ့ပါတယ်။

အမေရိကန် လေဆိပ်ကို ဝင်ရောက်ခဲ့တဲ့ တရုတ်ခရီးသည်ဟာ ၂၀၁၈ မှာ ၄.၃ သန်းရှိပြီး ၂၀၂၄ မှာ ၁၂.၈ သန်းအထိ မြင့်တက်လာနိုင်တယ်လို့ ဘော့ဂရု(ပ်)မားကက်ခန့်မှန်းရေးအဖွဲ့က ခန့်မှန်းထားပါတယ်။

အမေရိကန်လေကြောင်းလိုင်းတွေအတွက် ဈေးနှုန်းသင့်တင့်တဲ့ တရုတ်ဈေးကွက်ဟာ စိန်ခေါ်မှုတစ်ရပ်အနေနဲ့ တည်ရှိနေဆဲဖြစ်ပြီး တရုတ်နဲ့အမေရိကန်ကို ပြေးဆွဲနေတဲ့ လေယာဉ်အများစုဟာ တရုတ်ပိုင်လေယာဉ်တွေဖြစ်တယ်လို့ အင်္ဂါနေ့ ဒန်ဗားမှာ ပြုလုပ်တဲ့ နိုင်ငံတကာ လေကြောင်း ခန့်မှန်းရေးညီလာခံမတိုင်ခင်မှာ ဘော့ဂရု(ပ်)ဥက္ကဋ္ဌ မိုက်ဘော့က ပြောကြားခဲ့ပါတယ်။

'အမေရိကန် အဲလိုင်းဟာ အတော်အရှုံးများနေပြီး အများစုဟာ တရုတ်တွေ စီးနင်းကြတဲ့အတွက် တရုတ်လေကြောင်းလိုင်းက ပိုမိုအကျိုးဖြစ်ထွန်းလေ့ရှိပါတယ်။

၂၀၁၇ ကချိုင်းနားဆောက်သန်း အဲလိုင်းကုမ္ပဏီမှာ အမေရိကန်က ဒေါ်လာသန်း ၂၀၀ ရင်းနှီးမြှုပ်နှံခဲ့ပြီး အဆိုပါလေကြောင်းလိုင်းကတော့ ဘေဂျင်း-လော့စ်အိန်ဂျလိစ်နဲ့ ဒါးလက်စ်-ဖော့ဝေါ့၊ တက္ကဆက်ကို နေ့စဉ် ပြေးဆွဲလျက်ရှိပါတယ်။ ၂၀၁၇ ဟန်ကျိုးနဲ့ ဆန်ဖရန်စစ္စကိုခရီးစဉ်ကို ရပ် နားလိုက်အပြီးမှာ ယူနိုက်တက် လေကြောင်းလိုင်းက အမေရိကန်နဲ့တရုတ်၊ ဟောင်ကောင်ကို တစ်ရက်ကို ခရီးစဉ် ၁၂ ခု ပြေးဆွဲလျက် ရှိပါတယ်။

၂၀၁၅မှာ ချိုင်းနားအိစ်တန်းမှာ ဒေါ်လာသန်း ၄၅၀နဲ့ ၃.၅၅ရာခိုင်နှုန်း ရှယ်ယာဝယ်ယူခဲ့ပြီးနောက် တရုတ်ကို ခရီးစဉ်ခုနစ်ကြောင်းနဲ့ နေ့စဉ်ပြေးဆွဲလျက်ရှိပါတယ်။

> “အမေရိကန် လေကြောင်းလိုင်းတွေအတွက် ဈေးနှုန်းသင့်တင့်တဲ့ တရုတ် ဈေးကွက်ဟာ စိန်ခေါ်မှု တစ်ရပ်အနေနဲ့ တည်ရှိနေဆဲ ဖြစ်ပါတယ်”

သည်နိုင်ငံတကာလေကြောင်းခရီးစဉ်ရှည်ကြီးမှာ လေကြောင်းလိုင်းတွေကို ဝင်ရောက် ယှဉ်ပြိုင်ခွင့်ပေးထားပါတယ်။

အဲချိုင်းနားဟာ ဘေဂျင်းကိုပြေးဆွဲတဲ့ ခရီးစဉ်တွေကို အဓိကထားလုပ်ကိုင်နေပေမဲ့ ဖျက်သိမ်းလိုက်တဲ့ မူဝါဒအရ ချိုင်းနားအိစ်တန်းနဲ့ ချိုင်းနားဆောက်သန်း အဲလိုင်းတို့ကိုလည်း ၂၀၁၉ မှာဖွင့်လှစ်မယ့် ဒါဇင်ဘေဂျင်းလေဆိပ်သစ်မှာ အခြေဆိုက်ခွင့် ပြုမှာဖြစ်ပါတယ်။

နှင်းသန့်

[ref: Reuters. Aug 21, 2018.]

နောက်ထပ်တရုတ်သွင်းကုန်ခွန်တွေက အမေရိကန်တွေကို တစ်သက်လုံးထိခိုက်စေမယ်လို့ အမေရိကန်ကုမ္ပဏီတွေ သတိပေး

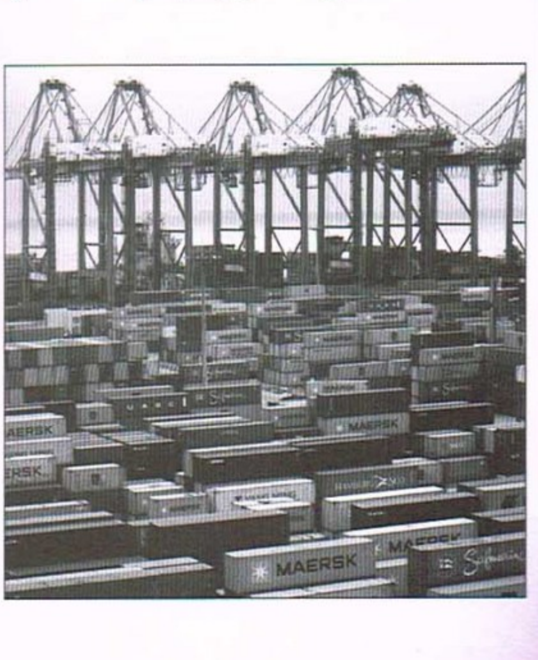

ဩဂုတ် ၂၀-တရုတ်ရဲ့ သွင်းကုန်အမေရိကန်ဒေါ်လာ ၂၀၀ ဘီလျံကို သွင်းကုန်ခွန်အသစ် ထပ်မံချမှတ်တာဟာ အမေရိကန်နိုင်ငံသားတွေကို သူတို့ရဲ့ တစ်ဘဝလုံးမှာ နေ့စဉ်သုံးပစ္စည်းတွေကို ငွေပိုပေးရအောင် ပြုလုပ်နေတာဖြစ်တယ်လို့ အမေရိကန်က ကဏ္ဍစုံစီးပွားရေးလုပ်ငန်းတွေက ထရမ့်အစိုးရကို သတိပေးခဲ့ကြပါတယ်။

ဘေဂျင်းကို ဖိအားပေးတဲ့အနေနဲ့ အခွန် ၂၅ ရာခိုင်နှုန်းအထိ တိုးမြှင့်ဖို့ အဆိုပြုချက်အတွက် တနင်္လာနေ့ဝါရှင်တန်မှာ ခြောက်ရက်ကြာကြားနာပွဲ စတင်မှာ ဖြစ်ပါတယ်။

အမေရိကန်ရဲ့ အရင်သွင်းကုန်ခွန်တွေနဲ့မတူဘဲ စက်တင်ဘာ နှောင်းပိုင်းမှာ ချမှတ်မယ့် သွင်းကုန်ခွန်တွေဟာ သုံးစွဲသူထောင်ချီဆီ တိုက်ရိုက်ထိခိုက်မှုတွေ ရှိလာတော့မှာဖြစ်ပါတယ်။

သည်အမေရိကန်ရဲ့ ဒေါ်လာ ၂၀၀ ဘီလျံစာရင်းမှာ တရုတ်ပင်လယ်စာ၊ ပရိဘောဂပစ္စည်းနဲ့ မီးချောင်းတွေ၊ တာယာ၊ ဓာတုပစ္စည်း၊ ပလတ်စတစ်၊ စက်ဘီးနဲ့ ကလေးတွေအတွက် ကားထိုင်ခုံတွေ ပါဝင်ပါတယ်။

'USTR က နောက်ထပ် အမေရိကန်ဒေါ်လာ ၂၀၀ ဘီလျံကို သွင်းကုန်ခွန် ချမှတ်လိုက်ပြီး အမေရိကန်စားသုံးသူတွေ၊ အလုပ်သမားတွေ၊ ကုန်သွယ်ရေးနဲ့စီးပွားရေးလုပ်ငန်းကို သိသိသာသာ တိုးချဲ့ထိခိုက်စေတော့မှာဖြစ်တယ်' လို့ သည်ကြားနာမှုအတွက် တရားရုံးထွက်ဆိုချက်တစ်ခုမှာ အမေရိကန် ကုန်သည်ကြီးများအသင်းက ပြောခဲ့ပါတယ်။

အမေရိကန်ထိပ်တန်းမဲဆွယ်အုပ်စုက ထရမ့်အစိုးရအဖွဲ့ဟာ တရုတ်ရဲ့ဉာဏပစ္စည်းမူပိုင်ခွင့်ခိုးယူမှုနဲ့ အခြားအန္တရာယ်ရှိတဲ့ လုပ်ဆောင်ချက်တွေကို ရင်ဆိုင်ဖို့ 'ရှေ့နောက် ညီညွတ်တဲ့ ဗျူဟာ' တစ်ခုမှ မရှိဘူးလို့ ပြောခဲ့ပြီး ဘေဂျင်းနဲ့ 'အလေးအနက် ဆွေးနွေးဖို့' တောင်းဆိုခဲ့ပါတယ်။

ဝါရှင်တန်မှာ သည်သီတင်းပတ်နှောင်းပိုင်း ထရန့်အစိုးရအဖွဲ့ အလတ်တန်းအရာရှိတွေနဲ့ တရုတ်အရာရှိတွေ တွေ့ဆုံပြီး ဆွေးနွေးကြမှာဖြစ်ပါတယ်။ သည်ဆွေးနွေးချက်က အမေရိကန်သွင်းကုန်ခွန်ကို အကောင်အထည်ဖော်မှုနဲ့ တရုတ်ရဲ့ လက်တုံ့ပြန်မှုတွေအပေါ်မှာ ဘယ်လိုသက်ရောက်မှုရှိသလဲဆိုတာ မရှင်းလင်းသေးပါဘူး။

သည်ကြားနာမှုမှာ ဖတ်ကြားမယ့် USTR ဆီ တင်ပြထားတဲ့ တိုင်ကြားစာ ၁၄၀၀ ကျော်မှာ ကုန်သွယ်ရေးလုပ်ငန်းများစွာက သည်သွင်းကုန်ခွန်တွေဟာ အန္တရာယ်ဖြစ်စေပြီး ဟောလိုးဝင်းဝတ်စုံတွေ၊ ခရစ္စမတ်မီးသီးတွေကနေ ချုပ်ကလီးယား လောင်စာဆီအထိ ထုတ်ကုန်တွေကို ဈေးနှုန်းမြင့်တက်စေမယ်လို့ စောဒကတက်ထားကြပါတယ်။

မေသက်

[ref:Reuters, Aug 20, 2018.]

www.burmeseclassic.com

၁၈ ရက် တစ်ခါတိုင်း ကုန်ဈေးနှုန်း နှစ်ဆတက်ကြောင်း ငွေအထူး ဖောင်းပွမှုတွေကို လေ့လာနေတဲ့ စီးပွားရေးပညာရှင် စတိဗ်ဟန်ကီက ပြောပါတယ်။

ငွေကြေး တရားလွန်ဖောင်းပွမှုကို ဗယ်နီဇွဲလား ထိန်းနိုင်ပါ့မလား

ဩဂုတ် ၂၁–ငွေကြေး တရားလွန် ဖောင်းပွမှုဆိုတာ ဘယ်လိုမျိုးလဲ။ကြက်သား အစိမ်းတစ်တုံးကိုဝယ်ဖို့ ဧရာမ ငွေပုံကြီး ပေးရတာမျိုး ဖြစ်ပါလိမ့်မယ်။

သည်လိုဝယ်ဖို့ဆိုရင် ပြီးခဲ့တဲ့ အပတ်က ဗယ်နီဇွဲလားမှာ ဘိုလီဗီးယား ငွေ ၁၄ သန်းပေးရကြောင်း ဓာတ်ပုံကို ရိုက်ကူးခဲ့တဲ့ ရိုက်တာ ဓာတ်ပုံဆရာက ပြောပါတယ်။

ကြက်သားဝယ်မယ့်သူမှန် သမျှဟာသူတို့ပိုက်ဆံကို ဈေးသည်ဆီ ပို့ဖို့အတွက် တစ်ဘီး လက်တွန်းလှည်း တစ်စီးလိုအပ်ပါတယ်။ ဒါတောင် အဲသည်နောက်ပိုင်း ကုန်ဈေးနှုန်းက အကြိမ်ကြိမ်မြင့်တက်ပြီးပါပြီ။

ကုန်ဈေးနှုန်းတွေဟာ သည်နှစ် ဗယ်နီဇွဲလားမှာ အဆ တစ်သန်းနှုန်းနီးပါးတက်လိမ့်မယ်လို့ နိုင်ငံတကာငွေကြေးရန်ပုံငွေအဖွဲ့က ခန့်မှန်းခဲ့ပါတယ်။

၁၈ရက်တစ်ခါတိုင်း ကုန်ဈေးနှုန်း နှစ်ဆတက်ကြောင်း ငွေအထူးဖောင်းပွမှုတွေကို လေ့လာနေတဲ့ စီးပွားရေးပညာရှင် စတိဗ်ဟန်ကီက ပြောပါတယ်။

အစာငတ်မွတ်သူအများ အပြားရှိနေပါတယ်။ ထွက်ပြေးဖို့ကြိုးစားသူ တစ်သန်းကျော် ရှိပါတယ်။ ဗယ်နီဇွဲလားတွေက သူတို့ နိုင်ငံငွေကြေးကို မယုံကြည်တော့တာ အံ့အားသင့်စရာ မဟုတ်ပါဘူး။

'ဗဟိုဘဏ်ဟာ အစိုးရရဲ့ ပေးချေစရာတွေကို ပေးဆပ်ဖို့အတွက် ပိုက်ဆံတွေ ရိုက်ထုတ်ပြီးရင်း ရိုက်ထုတ်နေတဲ့ ဈေးကွက်ထဲက ပိုက်ဆံက ပိုပိုပြီး တန်ဖိုးမဲ့ လာတယ်' လို့ World First ရဲ့ စီးပွားရေးပညာရှင် တစ်ဦးဖြစ်တဲ့ ဂျရမီသွန် ဆင်ကွတ်ခ်က ပြောပါတယ်။

အသစ်ရိုက်ထုတ်ပြီး အေတီအမ် စက်ကနေ ထွက်လာတဲ့ ငွေသားဟာ ချက်ချင်းပဲ တန်ဖိုး လျော့ကျသွားပါတယ်။

အခုအချိန်မှာ စီးပွားရေးပျက်ကပ်ထဲဝင်နေတာ လေးနှစ်ရှိပြီ ဖြစ်တဲ့ ဗယ်နီဇွဲလားဟာ တခြားနိုင်ငံတွေလိုပဲ ငွေကြေးအလွန် ဖောင်းပွမှုဒဏ်ကို ခံနေရပါတယ်။

'ဗယ်နီဇွဲလားရဲ့အခြေအနေက ၁၉၂၃ခုနှစ်တုန်းက ဂျာမနီ၊ ၂၀၀၀ နှစ်များကုန်ခါနီးက ဇင်ဘာဘွေလို ဖြစ်နေတယ်' လို့ IMF ရဲ့အနောက်ကမ္ဘာခြမ်းဌာန ဒါရိုက်တာအလီဂျန် ဒရိုဝါနာက ဘလော့ဂ်တစ်ခုမှာ ရေးသားခဲ့ပါတယ်။

ဇင်ဘာဘွေဟာ သူ့ငွေကြေးကို တန်ဖိုးနုတ်ခဲ့ပြီး ငွေစက္ကူတွေထဲက သုညအများအပြားကို ဖျက်သိမ်းခဲ့ပါတယ်။ ဗယ်နီဇွဲလားဟာလည်း သည် တစ်ပတ်အတွင်း အလားတူလုပ်ခဲ့ပြီး သုညငါးလုံးကို ဖယ်ရှားခဲ့ပါတယ်။

ဒါပေမဲ့ သည်လုပ်ရပ်ကြောင့် ဇင်ဘာဘွေရဲ့ပြဿနာမပြေလည် ခဲ့ပါဘူး။ ဗယ်နီဇွဲလားစီးပွားရေးကို လည်းသည်နည်းက ကယ်ဆယ်နိုင်မှာ မဟုတ်ပါဘူး။ အထူးသဖြင့်သည်နည်းကိုအရင်ကလည်း သုံးခဲ့ဖူးလို့ ဖြစ်ပါတယ်။

ဇင်ဘာဘွေဟာ နောက်ဆုံးမှာတော့ သူ့ငွေကြေးကို လုံးဝစွန့်လွှတ်ပြီးအမေရိကန်ဒေါ်လာကိုသုံးစွဲခဲ့ရပါတယ်။

သည်လိုလုပ်ရပ်ကြောင့် စီးပွားရေးအပေါ် ပြန်လည်ယုံကြည်လာကြပြီး အကြောင်းကသည်လိုလုပ်ရပ်ကြောင့် ဟာရာရဲက အာဏာပိုင်တွေ အနေနဲ့ ငွေကြေးကို ထိန်းချုပ်နိုင်မှုမရှိတော့တာကြောင့်ဖြစ်ပါတယ်။ နောက်ပိုင်းမှာ ဝင်ငွေတွေပြန်လည် တိုးတက်ခဲ့ပါတယ်။

ဗယ်နီဇွဲလားဟာ သည်လိုနည်းဗျူဟာမျိုးကို ကျင့်သုံးဖို့ကြိုးစားနေပေမဲ့ စီးပွားရေးပညာရှင်တွေရဲ့ ယုံကြည်မှုကိုမရဘဲ ဖြစ်လာပါတယ်။

ငွေကြေးကနေ သုညငါးလုံးကို ဖြုတ်လိုက်တဲ့အပြင် ကာရာကက်စ်ဟာ နိုင်ငံ့ငွေကြေးကို သူတီထွင်ထားတဲ့ အွန်လိုင်းငွေကြေး ပီထရိုနဲ့ ချိတ်ဆက်ထားပါတယ်။

ပီထရိုကိုလည်း နိုင်ငံမှာ ကျဆင်းလာတဲ့ ရေနံထုတ်လုပ်မှုတန်ဖိုးနဲ့ ချိတ်ဆက်ထားပြန်ပါတယ်။

'အစီအစဉ်က ရှုပ်ထွေးနေတယ်' လို့ နိုင်ငံ့ဖက်ဒီကာမာရက်စ် စီးပွားရေးအဖွဲ့ဥက္ကဋ္ဌ ကားလို့စ်လာရာဇာဘယ်က ပြောပါတယ်။

သမားရိုးကျအမြင်နဲ့ကြည့်လို့ မရတဲ့ ဒစ်ဂျစ်တယ်ငွေကြေးတွေဟာ အထူးတက်လွယ်ကျလွယ်ပြီး လူသိအများဆုံး ဘစ်ကွိုင်ဟာမကြာခင်က အမြင့်ဆုံးတက်ခဲ့ပြီးနောက် တန်ဖိုးလျော့ကျခဲ့ပါတယ်။

'တစ်ခုနဲ့တစ်ခု ကုန်သွယ်ဖို့အတွက် တန်ဖိုးမရှိတဲ့ငွေကြေးတွေပါပဲ' လို့ မစ္စတာသွန်ဆင်ကွတ်က ပြောပါတယ်။

> “ အစိုးရက ဇင်ဘာဘွေ ထုံးနှလုံးမူပြီး သူ့ရန်သူ အမေရိကန်ရဲ့ ငွေကြေးကို ပြောင်းလဲသုံးစွဲဖို့ ကတော့ မဖြစ်နိုင်ပါဘူး။ ”

CIBC World Markets က ဂျရမီစထရက်ချ်က ဒါကိုသဘောတူပါတယ်။ 'ပြဿနာရဲ့အကြောင်းရင်းကို ကြည့်ရမယ်၊ ဒီမှာ ဒီလိုမတည်ငြိမ်မှုဖြစ်နေတာက ရေနံထုတ်လုပ်မှု ထိုးကျနေလို့ပါ' တကယ်လို့ စီးပွားရေးလုပ်ငန်းတွေ၊ စီးပွားရေးပညာရှင်တွေသာမှန်မယ်ဆိုရင် စီးပွားရေးထပ်မံထိုးကျပြီး ငွေကြေးကိုပြောင်းလဲဖို့ ကြိုးစားမှုတွေ ထပ်ဖြစ်ဦးမှာပါပဲ။

ဒါပေမဲ့ ဗယ်နီဇွဲလားက ဆိုရှယ်လစ် အစိုးရက ဇင်ဘာဘွေထုံးနှလုံးမူပြီး သူ့ရန်သူ အမေရိကန်ရဲ့ ငွေကြေးကို ပြောင်းလဲသုံးစွဲဖို့ကတော့ မဖြစ်နိုင်ပါဘူး။

'အစိုးရတစ်ခုလုံး အပေါ် ယုံကြည်မှုကင်းမဲ့နေတယ်' လို့မစ္စတာ စထရပ်ချ်က ပြောပါတယ်။

အစိုးရပြောင်းလဲမှုကသာလျှင် ဗယ်နီဇွဲလားငွေကြေးအပေါ်ယုံကြည်မှုပြန်ရဖို့ တစ်ခုတည်းသော နည်းဖြစ်ကောင်းဖြစ်ပါလိမ့်မယ်။ **စုပြည့်စုံ**

[ref:BBC, Aug 21, 2018.]

မလေးရှားမှာ ရေဒီယိုသတ္တိကြွ ကိရိယာတစ်ခု ပျောက်ဆုံးနေ

ဩဂုတ် ၂၀–ဩဂုတ်လ ၁၀ရက်က ကုန်တင်ကားငယ်တစ်စီးကနေ ပျောက်ဆုံးသွားတယ်လို့ သတင်းပို့ထားတဲ့ ရေဒီယိုသတ္တိကြွပစ္စည်း ပါဝင်တဲ့ စက်ရုံသုံးကိရိယာတစ်ခုအတွက် မလေးရှားအာဏာပိုင်တွေအပူတပြင်းရှာဖွေနေတယ်လို့ တနင်္လာနေ့က ရဲတပ်ဖွဲ့နဲ့ မီဒီယာက ပြောပါတယ်။

ရေဒီယိုသတ္တိကြွထိတွေ့နိုင်မှုနဲ့ စစ်သွေးကြွတွေက လက်နက်အဖြစ်အသုံးချနိုင်ခြေရှိတဲ့အတွက် ရေဒီယိုသတ္တိကြွပစ္စည်းအီရီဒီယမ် ဘယ်လောက်ပမာဏလောက်ပါဝင်လဲဆိုတာ မသိရတဲ့ သည်ကိရိယာကို အာဏာပိုင်တွေ စိုးရိမ်တကြီးဖြစ်နေတယ်လို့ အမည်မဖော်ပြတဲ့သတင်းရင်းမြစ်ကို ကိုးကားပြီး နယူးစထရိတ်တိုင်းမ်ကဖော်ပြထားပါတယ်။

ကီလိုမီတာ ၆၀ ဝေးတဲ့ဆီရမ်ဘန်းမြို့ကနေ မြို့တော်ကွာလာလမ်ပူရဲ့ ဆင်ခြေဖုံးရှာအလမ်ဆီ သွားရောက်စဉ်မှာစက်ရုံမှာ ဓာတ်မှန်ရိုက်ရာမှာအသုံးပြုတဲ့ ၂၃ ကီလိုလေးတဲ့ သည်ကိရိယာပျောက်ဆုံးသွားတယ်လို့ သည်သတင်းစာမှာ ထပ်မံဖော်ပြထားပါတယ်။

'ဟုတ်ပါတယ်၊ သတင်းတစ်ခု ရထားပါတယ်၊ ကျွန်တော်တို့ စုံစမ်း ရှာဖွေနေတယ်' လို့ ကပ်လျက်ပြည်နယ်ဖြစ်တဲ့ဆီလန်ဂေါရဲ့ ရဲအရာရှိ မာဇလန်မန်ဆာက စာတိုတစ်စောင်နဲ့ ရိုက်တာ သတင်းဌာနကို ပြောခဲ့ပါတယ်။ သူက အသေးစိတ် ရှင်းပြခြင်းတော့ မရှိပါဘူး။

သည်ပျောက်ဆုံး ပစ္စည်းကို ပိုင်ဆိုင်တဲ့ ကုမ္ပဏီက ဝန်ထမ်း နှစ်ယောက်ကိုအစောပိုင်းကဖမ်းဆီးခဲ့ပြီးနောက်ပိုင်းမှာ သက်သေမခိုင်လုံတဲ့ အတွက် ပြန်လွှတ်ပေးခဲ့တယ်လို့ မီဒီယာတွေမှာ ဖော်ပြပါတယ်။ **မေသက်**

[ref: Reuters. Aug 20, 2018]