Logo တံဆိပ်အသုံးချခံရမှုကြောင့် မဘသ အရေးတကြီး သတင်းထုတ်ပြန်

Media 6

ယခုတလော အချို့ဒေသများတွင် မဘသတံဆိပ် (Logo) ကို အသုံးပြုပြီး ကိုယ်ကျိုးအသုံးချခြင်း၊ အခြားသူများကို ပုတ်ခတ်တိုက်ခိုက်ခြင်းစသည့် လုပ်ရပ်များကို လုပ်ကိုင်နေမှုများရှိနေသဖြင့် မဘသဗဟိုမှ ဇူလိုင်လ ၂၀ ရက်နေ့တွင် အရေးတကြီး သတင်းထုတ်ပြန်ကြေညာလိုက်သည်။

ယင်းသတင်းထုတ်ပြန်ကြေညာချက်တွင် အဆိုပါလုပ်ရပ်များသည် မဘသဗဟိုအဖွဲ့ကြီးနှင့် လုံးဝမသက်ဆိုင်ကြောင်း၊ မဘသတံဆိပ်ကို တရားမဝင် ယူငင်အသုံးပြုသည်ကိုလည်း လက်မခံနိုင်ကြောင်း၊ မဘသအဖွဲ့ကြီးသည် နိုင်ငံသားတိုင်းမလွဲမသွေ တာဝန်ယူရမည့် မိမိမြန်မာနိုင်ငံ၏ တိုင်းပြည်နှင့်လူမျိုး ဘာသာ၊ သာသနာ အကျိုးကို စွမ်းနိုင်သလောက် ကာကွယ်စောင့်ရှောက်ရန် ဆောင်ရွက်ပေးနေခြင်းသာဖြစ်ကြောင်း အခြားမည်သည့်ဘာသာ၊ လူမျိုး၊ ပါတီ၊ ပုဂ္ဂိုလ်စသည်တို့ကို တိုက်ခိုက်ဖျက်ဆီးရန် မဟုတ်ကြောင်း ဆိုထားသည်။

''ဦးဇင်းတို့ မဘသတံဆိပ် (Logo) ကို အသုံးချပြီးတော့ တိုက်ခိုက်နေတာတွေ အခုလက်ရှိ နေရာတော်တော်များများမှာ ကြားနေရတယ်။ ဒါကြောင့် ဒီကိစ္စတွေဟာ ဦးဇင်းတို့ လုပ်တာမဟုတ်ဘူးလို့ အရေးတကြီး သတင်းထုတ်ပြန်လိုက်ရတာပါ''ဟု မဘသအဖွဲ့မှ ခေါင်းဆောင်ဆရာတော် ဦးဝီရသူက လူထုပုံရိပ်သို့ ဇူလိုင်လ ၂၀ ရက်နေ့တွင် မိန့်သည်။

အဆိုပါ မဘသတံဆိပ် (Logo) ကို အသုံးချပြီး ပါတီပုဂ္ဂိုလ်အချို့ကို တိုက်ခိုက်ခြင်းများ ပြုလုပ်မှုများရှိနေသည့်အတွက် ဆရာတော်ဦးဝီရသူဦးဆောင်သည့် အမျိုး ဘာသာ သာသနာစောင့်ရှောက်ရေးအဖွဲ့ကိုလည်း ပြည်သူအချို့မှ ဝေဖန်ပြောဆိုမှုများလည်း ရှိနေသည်။

အမျိုးဘာသာ သာသနာအကျိုးအတွက် ရေးရှု၍ မဘသလုပ်ရပ်ကို ကူညီသူ ပူးပေါင်းပါဝင်သူများကိုလည်း သာသနာပြုဖော်အဖြစ် သတ်မှတ်ခံယူသွားမည်ဖြစ်ကြောင်း၊ အမျိုး၊ ဘာသာ၊ သာသနာဖျက်မည့်သူများကို ရှောင်ရှား၍ အမျိုး၊ ဘာသာ၊ သာသနာအကျိုး ပြုနိုင်သူများကိုသာ ခွဲခြားရွေးချယ်နိုင်ရန်လည်း ပုဂ္ဂလဓိဋ္ဌာန်မပါ ပဲ ဓမ္မဓိဋ္ဌာန်ကျကျ တိုက်တွန်းသွားမည် ဖြစ်ပါကြောင်း ယင်းသတင်းထုတ်ပြန်ချက်တွင် ပါရှိချက်အရ သိရသည်။

■ ■ ■

မော်တော်ယာဉ်လုပ်ငန်းဖွံ့ဖြိုးရန် Auto mobile Policy မူကြမ်း စက်တင်ဘာလတွင် ထုတ်ပြန်မည်

ဝေလင်း

ပြည်တွင်း၌ မော်တော်ယာဉ်လုပ်ငန်းများ ဖွံ့ဖြိုးတိုးတက်စေရန် ရည်ရွယ်၍ ရေးဆွဲနေသော Automobile Policy မူကြမ်းကို လာမည့် စက်တင်ဘာလတွင် ထုတ်ပြန်နိုင်ရန် မျှော်မှန်းထားကြောင်း မြန်မာ့မော်တော်ယာဉ် ထုတ်လုပ်ရေးနှင့် ဖြန့်ဖြူးရောင်းချရေး လုပ်ငန်းရှင်များအသင်းဥက္ကဋ္ဌ ဒေါက်တာစိုးထွန်းက ပြောသည်။

၎င်းပေါ်လစီမူကြမ်းကို ၂၀၁၂ ခုနှစ်ခန့်မှစတင်၍ မြန်မာနိုင်ငံ အင်ဂျင်နီယာအသင်းက ရေးဆွဲလျက်ရှိရာ ယခုအခါတွင် မြန်မာနိုင်ငံကုန်သည်စက်မှုလက်မှုလုပ်ငန်းရှင်များအသင်း UMFCCI၊ မော်တော်ယာဉ်နှင့် သက်ဆိုင်သည့် အသင်းများနှင့် ပညာရှင်များ ပူးပေါင်းရေးဆွဲနေခြင်းဖြစ်သည်။

''ဒီပေါ်လစီမရှိလို့ ပြည်တွင်းမှာ မော်တော်ယာဉ်စက်ရုံ ကြီးကြီးမားမားမရှိတာ။ ပြည်တွင်းမှာ ကြီးမားတဲ့စက်ရုံတွေပေါ်ပေါက်ဖို့ ပြည်ပရင်းနှီးမြှုပ်နှံမှုတွေ ဝင်လာဖို့က ဒီပေါ်လစီက မရှိမဖြစ်လိုအပ်လာပြီလေ'' ဟု ဒေါက်တာစိုးထွန်းက ပြောသည်။

နိုင်ငံတကာ မော်တော်ယာဉ်ကုမ္ပဏီကြီးများအနေဖြင့် ပြည်တွင်းရှိ မော်တော်ယာဉ် ဈေးကွက်လုပ်ကိုင်ရန် စိတ်ဝင်စားနေသော်လည်း တိကျခိုင်မာသည့် မော်တော်ယာဉ်နှင့် သက်ဆိုင်သော မူဝါဒမပါရှိသေးခြင်းကြောင့် လက်တွေ့တွင် ဝင်ရောက်လုပ်ကိုင်မှုမရှိခြင်းဖြစ်သောကြောင့် ပေါ်လစီတစ်ရပ်ပေါ်ပေါက်ရန် လိုအပ်လျက်ရှိကြောင်း မော်တော်ယာဉ်လုပ်ငန်းရှင်များကဆိုသည်။

၎င်းပေါ်လစီရေးဆွဲရာတွင် ပညာရှင်အဖြစ်ပါဝင်သော စီးပွား/ကူးသန်းဝန်ကြီးဌာန၏ အဆင့်မြင့်အရာရှိဟောင်းတစ်ဦးဖြစ်သူ ဦးခင်မောင်ကျော်က ''ဒီပေါ်လစီနဲ့ ပတ်သက်ရင် ဝန်ကြီးဌာနတွေ အများကြီးနဲ့ သက်ဆိုင်တယ်။ ဥပမာ စီးပွား/ကူးသန်းတို့၊ ဘဏ္ဍာရေးတို့၊ ရင်းနှီးမြှုပ်နှံမှုကော်မရှင်တို့လို လမ်းပန်းဆက်သွယ်ရေးဆိုင်တဲ့ မီးရထားဝန်ကြီးဌာနလို ပြီးတော့ သိပ္ပံနှင့်နည်းပညာဝန်ကြီးလို စက်မှု(၁) ပညာရေးစတဲ့ ဌာနဆိုင်ရာတွေ ပါဝင်မှ ဒီမူဝါဒပိုင်းက ဖြစ်လာမှာ''ဟု အကြံပြုထားသည်။

ငွေကျပ်သုံးသိန်းဝန်းကျင်ဖြင့် အော်တိုလိုင်းဖုန်းများ လျှောက်ထားနိုင်

နိုင်နိုင်

မြန်မာ့ဆက်သွယ်ရေးလုပ်ငန်းမှ အိမ်သုံးအပြင်၊ စီးပွားရေးလုပ်ငန်းများလုပ်ကိုင်ရာတွင် လိုင်းခွဲဖုန်းအသုံးပြုခြင်း၊ ADSL အင်တာနက်လိုင်း တပ်ဆင်အသုံးပြုနိုင်ရန် ရည်ရွယ်၍ ယခင်ပေါက်ဈေး၏ထက်ဝက်နီးပါးလျှော့ချကာ ငွေကျပ်သုံးသိန်းဝန်းကျင်ဖြင့် အော်တိုလိုင်းဖုန်းများလျှောက်ထားနိုင်ကြောင်း မြန်မာ့ဆက်သွယ်ရေးလုပ်ငန်း သတင်းပြန်ကြားရေးအဖွဲ့မှ သတင်းရရှိသည်။

''အရင်က ကြိုးဖုန်းတပ်ဆင်ချင်ရင် ကျပ်ငွေ ၆၅၀၀၀၀ နဲ့ရောင်းချပေးခဲ့တယ် ပေါ့နော်။ ဇူလိုင် ၁၅ ရက်ကစပြီး ကျပ် ၃၂၅၀၀၀ နှုန်းနဲ့ ကြိုးဖုန်းတွေကိုလျှောက်ထားနိုင်ပါပြီ''ဟု မြန်မာ့ဆက်သွယ်ရေးလုပ်ငန်း သတင်းပြန်ကြားရေးအဖွဲ့မှ တာဝန်ရှိသူတစ်ဦးကပြောသည်။

အော်တိုလိုင်းဖုန်း တပ်ဆင်အသုံးပြုနိုင်သည့် မြို့နယ်များအနေဖြင့် ကျောက်တံတား၊ လသာ၊ စမ်းချောင်း၊ ကမာရွတ်၊ တောင်ဥက္ကလာပ၊ တောင်ဒဂုံ၊ မြောက်ဒဂုံ၊ မင်္ဂလာဒုံ၊ မရမ်းကုန်း၊ ရွှေပြည်သာ၊ တာမွေ၊ ရန်ကင်း၊ ဗဟန်း၊ သာကေတ၊ ဒေါပုံ၊ ဗိုလ်တထောင်၊ ပုဇွန်တောင်နှင့် ရွှေပေါက်ကံမြို့နယ်တို့ဖြစ်ကြောင်း သိရသည်။

ADSL လျှောက်ထားသူများအနေဖြင့် မြန်မာ့ဆက်သွယ်ရေးလုပ်ငန်းမှ ဖွင့်လှစ်ထားသော ကိုယ်ပိုင်အရောင်းဆိုင်များနှင့် ရန်ကုန်စာတိုက်ကြီးတို့တွင် လျှောက်ထားနိုင်ကြောင်း သိရှိရသည်။

For the Enlightenment of the Public

လူထုပုံရိပ်

The Public Image

သတင်းဂျာနယ်

For the Enlightenment of the Public Vol.(3), No.(42) (Friday) 24 July 2015

[illegible]

စာမျက်နှာ (၂၅) သို့

လယ်ယာသိမ်းဆည်းမှုကြောင့် ပြည်ပထွက်ခွာသည့်လုပ်သား ရခိုင်ပြည်နယ်တွင် အများဆုံးဖြစ်နေဟုဆို

သူရမင်းဇော်

လယ်ယာမြေသိမ်းဆည်းမှုကြောင့် ဒေသတွင်း လယ်ယာလုပ်ငန်းခွင်ပျက်ကာ ပြည်ပထွက်ခွာသည့်လုပ်သားဦးရေသည် ရခိုင်ပြည်နယ်တွင် အများဆုံးဖြစ်နေကြောင်း၊ ၈၈ မျိုးဆက် ငြိမ်း/ပွင့် လယ်ယာစီးပွားနှင့် တောင်သူလယ်သမားရေးရာဌာနမှ ဦးထွန်းမြင့်အောင်က ပြောသည်။

မြန်မာနိုင်ငံရှိ ပြည်နယ်အနှံ့အပြားတွင် ဖြစ်ပွားနေသည့် မြေယာပြဿနာများနှင့် စပ်လျဉ်း၍ ဒေသခံတောင်သူများ၏ ပကတိအခြေအနေသိရှိနိုင်ရန် ကွင်းဆင်းဆောင်ရွက်နေသည့် ၈၈ ငြိမ်း/ပွင့် လယ်ယာစီးပွားနှင့် တောင်သူလယ်သမားရေးရာဌာနအနေဖြင့် ရခိုင်ပြည်နယ်ရှိ ၁၃ မြို့နယ်တွင် ၂၇ ရက်ကြာကွင်းဆင်းလေ့လာပြီး သတင်းစာရှင်းလင်းပွဲတွင် ယခုကဲ့သို့ ပြောကြားခဲ့ခြင်းဖြစ်သည်။

‘‘ရခိုင်ပြည်နယ်မှာ ဆင်းရဲနွမ်းပါးမှု မဖွံ့ဖြိုးမှု လယ်ယာမြေသိမ်းဆည်းမှုတွေကြောင့် လယ်ယာလုပ်ငန်းခွင်ပျက်စီးပြီး လူငယ်တွေနိုင်ငံခြားမှာ အလုပ်ထွက်လုပ်နေရတယ်။ အချို့ဆိုရွာလုံးကျွတ်နီးပါး အလုပ်ထွက်လုပ်နေတယ်။ ရခိုင်ပြည်နယ်မှာ တပ်မတော်က သိမ်းဆည်းထားတဲ့ လယ်ယာမြေကြီးပဲ ၇၀ ရာခိုင်နှုန်းလောက်ရှိနေတယ်။ ရခိုင်ပြည်နယ်က မထင်မှတ်လောက်အောင် နောက်ကျတဲ့နေရာဖြစ်နေတဲ့အတွက် အခြားပြည်နယ်တွေထက်စာရင် ရခိုင်ပြည်နယ်က လုပ်သားတွေ ပြင်ပထွက်ခွာလုပ်ကိုင်နေရတာ ပိုများနေတယ်’’ဟု ၎င်းကပြောသည်။

ဆက်လက်၍ အဆိုပါပြင်ပထွက်ခွာလုပ်သားများအနေဖြင့် ပြည်တွင်းရှိ အခြားအလုပ်အကိုင်ပေါများရာဒေသများသို့ ထွက်ခွာအလုပ်လုပ်ကိုင်နေခြင်းများရှိသလို ဒေသတွင်းနိုင်ငံများဖြစ်သည့် မလေးရှားနှင့် အိမ်နီးချင်းထိုင်းနိုင်ငံသို့ သွားရောက်၍ ကျပန်းအလုပ်လုပ်ကိုင်နေကြရကြောင်း ဆိုသည်။

‘‘လယ်ယာမြေသိမ်းတဲ့အခါမှာ စီးပွားရေးလုပ်ငန်းရှင်တွေက အာဏာပိုင်နဲ့ ပေါင်းပြီးလယ်ယာမြေတွေ သိမ်းတယ်။ ငါး၊ ပုစွန်လုပ်ငန်းလုပ်ကြတဲ့အခါမှာ သူတို့က စီးပွားရေးအင်အားကောင်းတော့ ဒေသခံတွေရဲ့ လယ်ယာမြေတွေပျောက်ဆုံးသွားတယ်။ မင်းပြားမြို့နယ်တောင်ပြိုချောင်းကျေးရွာမှာဆိုရင် ဒေသခံတောင်သူလယ်သမားတွေရဲ့ လယ်ထဲမှာ လေးဦးပဲ ကျန်တယ်။ ကျန်သူတွေက ပြင်ပထွက်ပြီး အလုပ်လုပ်နေရတယ်။ ၆၅ ရာခိုင်နှုန်းလောက်က ပြင်ပထွက်ပြီး လုပ်နေရတာတွေ တွေ့လာပါတယ်’’ဟု အဆိုပါ ခရီးစဉ်တွေလိုက်ပါခဲ့သူ တောင်သူလယ်သမားနှင့် မြေယာလုပ်သားများ သမဂ္ဂတွဲဖက်အတွင်းရေးမှူး ကိုဝင်းမြင့်ဟန်က ပြောသည်။

ရခိုင်ပြည်နယ်ရှိ မြေယာသိမ်းဆည်းမှုများတွင် စစ်တပ်၊ အုပ်ချုပ်ရေးအဖွဲ့၊ ကုမ္ပဏီ၊ စီမံကိန်းများ၊ ရဲတပ်ရင်းတပ်ဖွဲ့ ရဲဘော်ဟောင်းအဖွဲ့များ၊ ဝန်ကြီးဌာနများ၊ စီးပွားရေးလုပ်ငန်းရှင်များ၊ စစ်တပ်အရာရှိကြီးများ၏ ဇနီးများက သိမ်းယူထားသည်များရှိနေပြီး၊ ဒေသတွင်းထွက်ရှိသည့် သဘာဝသယံဇာတများကို ဒေသတွင်းပြည်သူများအကျိုးခံစားခွင့် မရှိမှုများ အများအပြားတွေ့မြင်ခဲ့ရကြောင်း ၈၈ မျိုးဆက် ငြိမ်း/ပွင့် လယ်ယာစီးပွားနှင့် တောင်သူလယ်သမားရေးရာဌာနက ထုတ်ပြန်ထားသည်။

‘‘ကျွန်တော်တို့က ဒီမြေယာတွေရှိမှ နေရေးထိုင်ရေး စားဝတ်နေရေး အစဉ်ပြေမှာပါ။ အခုလို လယ်သိမ်း၊ ယာတွေသိမ်းတော့ စားဝတ်နေရေးအတွက် အရမ်းဒုက္ခရောက်ရတယ်။ ဒီလယ်ယာမြေ သိမ်းဆည်းမှုတွေကို ရပ်တန့်အောင် လုပ်ပေးနိုင်တဲ့ သူရှိရင် သိပ်ကောင်းမှာပဲ။ အခုဟာက ကိုယ့်အလုပ်ကိုယ်လုပ်ပြီး ကျီးလန့်စာစားနေရတဲ့ဘဝက ဘယ်တော့များ ကျွတ်မှာလဲမသိဘူး’’ဟု ရခိုင်ပြည်နယ် ဒေသခံတစ်ဦးက သူ့အမြင်ကို ပြောကြားသည်။ ■

မြန်မာလုပ်သား ၆ ဦး ပတ်စပို့စ်ရှိပြီး Work Permit မရှိသဖြင့် ထိုင်း၌ ၄၈ ရက်ထောင်ချခံရ

ဝေလင်း

ထိုင်းနိုင်ငံ၊ ခြံဘူရီခရိုင်၊ ဖတယား မြို့နယ်ရှိ လုံပီသံထည်အဟောင်းပစ္စည်း အလုပ်ရုံမှ မြန်မာလုပ်သား ၇ ဦးနှင့် ကမ္ဘောဒီးယားလုပ်သား ၁၃ ဦးကို ယခုလ ၁၅ ရက်နေ့တွင် နယ်မြေခံရဲတပ်ဖွဲ့မှ ဝင်ရောက်ဖမ်းဆီးခဲ့ပြီး ထောင် ၄၈ ရက် ချမှတ်ခဲ့ကြောင်း သတင်းရရှိသည်။

၎င်းမြန်မာလုပ်သား ၇ ဦးအနက် တစ်ဦးကို မိသားစုမှ ရဲစခန်းတွင် လာရောက်ရွေးထုတ်ခဲ့ပြီး ကျန်လုပ်သားများမှာ နိုင်ငံကူးလက်မှတ်ရှိသော်လည်း Work Permit (အလုပ်လုပ်ခွင့်)မရှိသောကြောင့် ယင်းသို့ ထောင် ၄၈ ရက် ချမှတ်ခံလိုက်ရခြင်းဖြစ်သည်။

‘‘ဘော်ဝင်းရဲစခန်းကို သွားပြီး အလုပ်သမားတွေကို မြန်မာပြည်ပြန်ပို့ဖို့ ပြောတော့ ထိုင်းလဝကက လက်မခံဘူးလို့ ဆိုတယ်။ တရားရုံးကို သွားမေးတော့လည်း ရက် ၂၀ ဒါမှမဟုတ် တစ်လစောင့်ရမယ်လို့ ပြောတယ်။ Work Permit ဆိုတာ အလုပ်ရှင်က တင်ပေးရတာလေ။ ဒါကို ထိုင်းအစိုးရက ပါမစ်မလုပ်ပေးတဲ့ အလုပ်ရှင်ကိုကျတော့ မဖမ်းဘူး၊ အလုပ်သမားတွေကျတော့ ဖမ်းတယ်။ ဒီလို ကိစ္စတွေမှာ မြန်မာအစိုးရအနေနဲ့ ဖိဖိစီးစီးပြောသင့်တယ်။ ပတ်စပို့စ်ရှိပြီး အဖမ်းခံရတယ်ဆိုတော့ အလုပ်သမားတွေ အရမ်းနစ်နာတယ်။ တိုင်းပြည်လည်း သိက္ခာကျတယ်’’ဟု ထိုင်းနိုင်ငံရောက် မြန်မာနိုင်ငံသားများအဖွဲ့ MAT မှ ကိုစိုင်းအေးက ပြောသည်။

လက်ရှိတွင် ထိုင်း–မြန်မာနှစ်နိုင်ငံ သဘောတူညီချက် MOU စနစ်ဖြင့် အလုပ်သမားစေလွှတ်မှုများရှိနေသော်လည်း အလုပ်သမားတချို့မှာ ထိုင်းနိုင်ငံရောက်မှ အလုပ်မရရှိခြင်းနှင့် အလုပ်ရရှိသော်လည်း အလုပ်ရှင်မှ Work Permit မလုပ်ပေးခြင်းကြောင့် ဖမ်းဆီးခံရခြင်းစသော အခက်အခဲများ ကြုံတွေ့နေရသည်။

ယင်းဘော်ဝင်းအချုပ်ခန်းရှိ မြန်မာလုပ်သား ၆ ဦးမှာ မကွေးတိုင်း၊ သရက်မြို့နယ်မှ ကိုကြည်အောင်၊ ရေဝတီတိုင်း ပေပုတောမြို့နယ်မှ ကိုရဲနိုင်နှင့် ကိုထွန်းလင်းဇော်၊ ပဲခူးတိုင်းကျောက်တံတားမြို့နယ်မှ ကိုဇော်မျိုးသန့်၊ ပဲခူးတိုင်း၊ ကျောက်ကြီးမြို့နယ်မှ မသန်းထွေးနှင့် ရခိုင်ပြည်နယ် မြေပုံမြို့နယ်မှ မရွှေသိန်းမေတို့ ဖြစ်ကြောင်း MAT မှ သိရသည်။ ■

စေတနာဖြင့်အသိပေးအပ်ခြင်းဆေးဝါးကုသမှုခံယူမည်ဆိုပါလျှင် မှန်ကန်သောဆေးရုံ၊ ဆေးခန်းကိုရွေးချယ်၍ရောဂါကို စေ့လျှင်စွာစစ်ဆေးပြီးကုသမှုခံယူကြပါရန် နှင့် မလိုအပ်သောအချိန်ဆွဲမှုများကြောင့်ရောဂါကုသရန် အချိန်ကိုမကျော်လွန်စေရန်အသိပေးအပ်ပါသည်။

POLO

အမျိုးသားဆိုင်ရာရောဂါများ ပန်းညှိုးခြင်း၊ ပန်းသေခြင်း၊ အိမ်ထောင်ရေးစွမ်းအားအနောက်အယှက်ဖြစ်ခြင်း၊ ခေါင်းမထောင်နိုင်ခြင်း၊ အားပျော့ရှိနေခြင်း၊ မစွမ်းဆောင်နိုင်ခြင်း၊ သုတ်လွှတ်မြန်ခြင်း၊ အချိန်တိုသုတ်ထွက်ခြင်း၊ ခံစားမှုမပြည့်စုံခြင်း၊ ဆီးကျိတ်ရောင်ခြင်း၊ ဆီးကျိတ်ကြီးထွားခြင်း စသည်များ

အမျိုးသားအသေးစားခွဲစိတ်မှု ကမ္ဘာ့ထိပ်တန်းနည်းပညာတစ်ရပ်ဖြစ်သောအနုတွင်းအသေးစားခွဲစိတ်နည်းကိုအသုံးပြု၍အမျိုးသားများအရည်ပြားရှည်လွန်းခြင်းနှင့်ထိပ်ငုံခြင်းများကိုတစ်ကြိမ်ခွဲစိတ်ကုသပေးခြင်းဖြင့်အနောက်တိုင်းနှင့်တိုင်းရင်းဆေးကုထုံးနှစ်ရပ်ကိုပေါင်းစပ်ကုသပေးပြီးနောက်တွင်အမျိုးသားများပြန်လည်သန်စွမ်းနိုင်သောစက်ကိရိယာတစ်ရပ်ကိုအသုံးပြု၍ အမျိုးသားများပန်းသေပန်းညှိုးခြင်း၊အမျိုးသားအင်္ဂါဖွံ့ဖြိုးမှုအားနည်းခြင်း စသောအမျိုးသားရောဂါများကို ကုသပေးနေပါသည်။

လိပ်ခေါင်းရောဂါများ အတွင်းလိပ်၊ အပြင်လိပ်၊ ရေထွေးလိပ်၊ စအိုအက်ကွဲခြင်း၊ အူကျခြင်း၊ ဝမ်းသွားလျှင်သွေးပါခြင်း၊ စအိုဝတွင်ခုထစ်၍ထိုင်ရခက်ခြင်း၊ ဝမ်းချုပ်ခြင်း၊ စအိုပတ်လည်ယားယံခြင်း၊ စအိုဝကျွံခြင်း စသည့်အူစအိုရောဂါများကိုကျွန်တော်တို့၏ဆေးခန်းမှနောက်ဆုံးပေါ်ကုသမှုစက်ကိရိယာများကိုအသုံးပြု၍တစ်ကြိမ်တည်းဖြင့်အတွင်းလိပ်၊ အပြင်လိပ်များကို ကုသနိုင်ခြင်း၊ ကုသမှုမြန်ဆန်၍သွေးထွက်ခြင်းလည်းမရှိ၊ အနည်းငယ်သာနာ၍ပြန်လည်မဖြစ်အောင်ကုသပေးပါသည်။

နား / နှာခေါင်းဆိုင်ရာရောဂါများ မျက်လုံးနီ၍ယားယံခြင်း၊မျက်ရည်ယိုခြင်း၊နှာခေါင်းယားခြင်း၊နှာရည်များခြင်း၊နှာပိတ်ခြင်း၊နှာချေခြင်း၊နှာခေါင်းရောင်ခြင်း၊အလာဂျီ (allergy) ၊နှာခေါင်းလိုဏ်ရောင်ယမ်းခြင်း၊ နှာခေါင်းအတွင်းအသားဖုများထွက်ခြင်းစသည်တို့ကိုအတွေ့များ၏ဤသို့သောလက္ခဏာများသည်နှာခေါင်းလိုဏ်အတွင်းရှိကျိုခွဲမြေးနှင့်၎င်းအောက်တစ်သျှူး (tissue) မှဖြစ်ပေါ်သောနာတာရှည်ရောင်ယမ်းမှုရောဂါ (သို့) အသားတိုးပွားသောလက္ခဏာပင်ဖြစ်သည်။ထိုနှာခေါင်းရောင်ယမ်းခြင်းကြောင့်တွဲဖက်၍နှာပိတ်ခြင်း၊ခေါင်းကိုက်ခြင်း၊ မူးဝေခြင်း၊အနံ့ခံအာရုဏ်နည်းခြင်း၊နားအူခြင်း၊နားလေထွက်ခြင်း၊အကြားစွမ်းရည်လျော့နည်းခြင်း၊မျက်လုံးကွယ်ခြင်း၊အာရုံထိုင်းမှိုင်းညှိုးငယ်ခြင်း၊မှတ်ဉာဏ်အားယုတ်ခြင်း စသည့်ရောဂါလက္ခဏာများဖြစ်တတ်၏။
(၁) နှာရည်များခြင်း – နှာရည်ကျဲခြင်း၊ရှုံးရှုံးအရည်၊ပြည်သဏ္ဌာန်အရည်၊ပြည်ကဲ့သို့ပျစ်ခွဲရည်စသည်ဖြင့်။
(၂) နှာခေါင်းယားယံခြင်း – နှာခေါင်းအတွင်း၌ပုရွက်ဆိတ်များသွားသကဲ့သို့ယားခြင်း၊ကလေးငယ်များ နှာခေါင်းကိုမကြာခဏပွတ်ခြင်း၊နှာခေါင်းကိုအထက်အောက်ပွတ်သပ်ခြင်း၊ပါးစပ်ရွဲခြင်းစသည့်အမူအရာများ။
(၃) နှာပိတ်ခြင်း – စကားပြောလျှင်နှာသံပါခြင်း၊ခေါင်းမူးဝေခြင်း၊ခေါင်းကိုက်ခြင်း စသည်များ။
(၄) နှာချေခြင်း – ပုံမှန်အနေဖြင့်ရုတ်တရက်နှာချေတတ်ခြင်းနှင့်ပြင်းထန်သောနှာချေခြင်း၊နံနက်စောစော အိပ်ရာထချိန်တွင် ပိုမို၍ထင်ရှားခြင်း။
(၅) နှာခေါင်းလိုဏ်ခြောက်သွေ့ခြင်း – ပူစပ်ပူလောင်ဖြစ်ခြင်း၊ညအိပ်သည့်အခါပါးစပ်ဟ၍အသက်ရှူခြင်း၊ အနံ့ခံအာရုံကျဆင်းခြင်း (သို့) အနံ့မရခြင်း၊နှာခေါင်းသွေးယိုခြင်း စသည်များ။

ဆေးခန်းသို့လာရောက်ကုသသူတိုင်း စမ်းသပ်စစ်ဆေးခ 50% Discount

အမျိုးသားရောဂါ (သားဆက်မြုံခြင်း) သုတ်နည်းခြင်း၊ သုတ်သေခြင်း၊ သုတ်အနေအထားမကောင်းခြင်း၊ သုတ်လွှတ်ချိန်နာကျင်ခြင်း၊ ပန်းသေပန်းညှိုး၍သုတ်လွှတ်မြန်ခြင်း၊သုတ်ပို့ပြွန်ပိတ်ဆို့ခြင်း၊ အိမ်ထောင်ရေးသုခမပြည့်စုံခြင်းများကိုခေတ်မီစက်များဖြင့်ကုသပေးပါသည်။

အစာအိမ်ရောဂါများ နာတာရှည်အစာအိမ်ရောင်ခြင်း၊ အစာအိမ်၌အနာဖြစ်ခြင်း၊အစာအိမ်လေပွခြင်း၊ အစာအိမ်နာခြင်း၊ အစာမကြေခြင်း၊ အစားနည်း၍ ပိန်ချုံးခြင်း၊ အစာအိမ်ကင်ဆာ စသည့်များ.....

အသည်းရောဂါများ အသည်း B ပိုး (HBSAG) အသည်းရောင်ရောဂါ ဆီးဝါခြင်း၊ အသည်းအောင့်ခြင်း၊ အသည်းမာခြင်း၊ ဝမ်းဖော၍ရေဖျင်းဆွဲခြင်း၊ အသည်းကင်ဆာ......

POLO အမှတ် (၁၂၉/၁၃၁) ဗားဂရာလမ်း၊ စမ်းချောင်းမြို့နယ်၊ရန်ကုန်မြို့။
09-4211 68222, 09-4211 68000

ရာထူး၊ အာဏာလိုချင်ကြောင်း ဒေါ်အောင်ဆန်းစုကြည်ဝန်ခံ

စိုင်းဝဏ္ဏ

အမျိုးသားဒီမိုကရေစီအဖွဲ့ချုပ်ဥက္ကဋ္ဌ ဒေါ်အောင်ဆန်းစုကြည်က လူထုအကျိုးကို ထမ်းဆောင်နိုင်ရန်အလို့ငှာ တရားဝင်ရာထူးအာဏာလိုချင်ကြောင်း ဝန်ခံပြောဆိုခဲ့သည်။

၆၈ နှစ်မြောက်အာဇာနည်နေ့တွင် အမျိုးသားဒီမိုကရေစီအဖွဲ့ချုပ်၏ ရုံးချုပ်၌ အထက်ပါအတိုင်း ပြောကြားလိုက်ခြင်းဖြစ်သည်။

သူမက ‘‘ကျွန်မတို့ဟာ ရာထူးအာဏာလိုချင်လားဆိုရင် ကျွန်မတို့ရှင်းရှင်းပဲပြောခဲ့ပါတယ်။ လိုချင်တယ်။ ဒီမိုကရေစီနိုင်ငံရေးအရ ပြည်သူ့ရဲ့အကျိုးထမ်းဆောင်ဖို့ဆို တရားဝင်ရာထူးအာဏာရှိမှ လုပ်လို့ရတာပါ’’ဟု ဆိုသည်။

တရားဝင်ရာထူးအာဏာမရှိဘဲ အုပ်ချုပ်ရေးကဏ္ဍကို ဝင်ရောက်စွက်ဖက်ပါက တိုင်းပြည်တည်ငြိမ်မှုကို ပျက်ပြားစေနိုင်သည်ဟု ဆိုသည်။ ထို့ကြောင့် တရားဝင်ရာထူးအာဏာရရှိရန် အမျိုးသားဒီမိုကရေစီအဖွဲ့ချုပ်အနေဖြင့် ရွေးကောက်ပွဲဝင်မည်ဟု ဆုံးဖြတ်ခဲ့ကြောင်း ဒေါ်အောင်ဆန်းစုကြည်က ဆက်လက်ပြောကြားသည်။

သူမအနေဖြင့် တရားဝင်ရာထူးအာဏာလိုချင်သည်ဟု ဆိုသော်လည်း ဖွဲ့စည်းပုံ အခြေခံဥပဒေပုဒ်မ ၄၃၆ နှင့် သမ္မတအရည်အချင်း ကန့်သတ်ထားသည့် ပုဒ်မ ၅၉(စ)တို့ကို ထိထိရောက်ရောက် ပြင်ဆင်နိုင်ခြင်းမရှိခဲ့သဖြင့် သူမလိုချင်သည်ဟုပြောကြားထားသည့် နိုင်ငံတော်သမ္မတရာထူးကို ရရှိရန်မဖြစ်နိုင်ကြောင်း နိုင်ငံရေးအသိုင်းအဝန်းက သုံးသပ်ကြသည်။

‘‘အမျိုးသားဒီမိုကရေစီအဖွဲ့ချုပ်က ရွေးကောက်ပွဲဝင်မယ်လို့ ပြောဆိုခြင်းဟာ ကျွန်မတို့ရဲ့ ယုံကြည်ချက်အရ ကျွန်မတို့ဟာ ဒီနိုင်ငံကို တိုးတက်အောင်လို့ ညီညွတ်အောင်လို့လုပ်ပေးနိုင်တဲ့ အရည်အချင်းရှိတယ်။ ဒီအရည်အချင်းကို အများပြည်သူအတွက် သုံးပြီးတော့ တကယ့်စစ်မှန်တဲ့ ဖက်ဒရယ်ဒီမိုကရေစီပြည်ထောင်စုတစ်ခု ထူထောင်မယ်ဆိုတဲ့ ရည်ရွယ်ချက်နဲ့ ကျွန်မတို့ ရွေးကောက်ပွဲဝင်မှာ ဖြစ်ပါတယ်’’ဟု သူမက ဆက်လက်ပြောဆိုသည်။

လွတ်လပ်ရေးရပြီးကတည်းက ယခုအချိန်ထိ ပြန်လည်တည်ဆောက်နေရဆဲဖြစ်သည့် အမျိုးသားပြန်လည်သင့်မြတ်ရေးကို ပြန်လည်ရရှိအောင်ပြုလုပ်ရန် အမျိုးသားဒီမိုကရေစီအဖွဲ့ချုပ်တွင် အရည်အချင်းရှိကြောင်း၊ ယင်းအရည်အချင်းကို အသုံးပြု၍ ဖက်ဒရယ်ဒီမိုကရေစီ ပြည်ထောင်စုတစ်ခု ထူထောင်မည်ဟု ရည်ရွယ်ပြီး ရွေးကောက်ပွဲကို ဝင်ရောက်ယှဉ်ပြိုင်မည်ဖြစ်ကြောင်း အဖွဲ့ချုပ်ဥက္ကဋ္ဌက ဆိုသည်။

နိုင်ငံတော်သမ္မတဦးသိန်းစိန်က ၎င်းအနေဖြင့်လာမည့် သက်တမ်းတွင် သမ္မတနေရာကို ထပ်မံဆက်ခံချင်ကြောင်း ဝန်ခံပြောဆိုထားခြင်းမရှိသော်လည်း လူထုလိုလားပါက အလေးအနက်စဉ်းစားရမည့် ကိစ္စဖြစ်ကြောင်း ပြောဆိုထားသည်။

ဒေါ်အောင်ဆန်းစုကြည်က ‘‘ကျွန်မတို့က ကျွန်မတို့ကို ပြည်သူကနေ တောင်းဆိုလို့ ပြည်သူ့ကဆန္ဒရှိလို့ဆိုတဲ့ အဲ့ဒီလို အကြောင်းတွေ ကျွန်မတို့မပြောပါဘူး။ ကျွန်မတို့မှာ တာဝန်ရှိတယ်လို့ ကျွန်မတို့ ယုံကြည်လို့ ကျွန်မတို့လုပ်မှာဖြစ်ပါတယ်။ ပြည်သူကိုပဲ ကျွန်မတို့ ပုံချတဲ့အကျင့်မျိုး ဘယ်တော့မှ လုပ်မှာမဟုတ်ပါဘူး။ ပြည်သူက တကယ်ပဲလိုလားသလား တောင်းတသလားဆိုတာ ရွေးကောက်ပွဲပြီးမှပဲ အဖြေကပေါ်မှာပါ’’ဟု ရွေးကောက်ပွဲဝင်ရသည့် အမျိုးသားဒီမိုကရေစီအဖွဲ့ချုပ်၏ ရပ်တည်ချက်ကို ချပြခဲ့သည်။

ပြည်သူကို မှန်ကန်သည့် အုပ်ချုပ်ရေးစနစ်တစ်ခု ထူထောင်ပေးချင်၍ ရွေးကောက်ပွဲကို ဝင်ရောက်ယှဉ်ပြိုင်မည်ဖြစ်ကြောင်း သူမက ဆက်လက်ပြောဆိုသည်။

ထို့အပြင် ရွေးကောက်ပွဲကာလ နီးကပ်လာပြီဖြစ်၍ လူထုထောက်ခံမှုရသည့် နိုင်ငံရေးပါတီများကို ခရိုနီကြီး၊ ခရိုနီလတ်၊ ခရိုငယ်များက သူတို့၏ အကျိုးစီးပွားအတွက် ချဉ်းကပ်လာကြသည်။ ၂၀၁၀ အထွေထွေရွေးကောက်ပွဲတွင်လည်း လက်ရှိအာဏာရ ကြံ့ခိုင်ရေးပါတီမှ ဝင်ရောက်ယှဉ်ပြိုင်ကာ ခရိုနီတစ်စု လွှတ်တော်အမတ်ဖြစ်လာကြသည်။

ယင်းသာဓကများကို ရည်ရွယ်ကာ ဒေါ်အောင်ဆန်းစုကြည်က ‘‘ကျွန်မတို့ဟာ ကျွန်မတို့ အင်အားရှိလေ နိုင်ငံအင်အားရှိလေဆိုပြီးတော့ ဖြစ်ရပါလိမ့်မယ်။ ကျွန်မတို့ အင်အားရှိလေ တစ်ဦးချင်းတစ်ဦးချင်းချမ်းသာလေဆိုတဲ့ ပုဂ္ဂိုလ်တွေတော့ အခုကတည်းက အဖွဲ့ချုပ်နားမကပ်ပါနဲ့လို့ ကျွန်မမေတ္တာရပ်ခံပါရစေ’’ဟု ပြောဆိုခဲ့သည်။

ရွေးကောက်ပွဲတွင် အမျိုးသားဒီမိုကရေစီအဖွဲ့ချုပ်မှ ခရိုနီများ ဝင်ရောက်ယှဉ်ပြိုင်မည်ဟု သတင်းများ ထွက်ပေါ်နေသည်။

ဗိုလ်ချုပ်အောင်ဆန်း ရုပ်တုခေါင်း ကြံခင်းမြို့တွင် အဖြတ်ခံရ

Media(6)

ဧရာဝတီတိုင်းဒေသကြီး၊ ကြံခင်းမြို့ရှိ အမျိုးသားခေါင်းဆောင်ကြီး ဗိုလ်ချုပ်အောင်ဆန်းကြေးရုပ်တု၏ခေါင်း ဇူလိုင် ၂၀ ရက်နေ့ မနက်က အဖြတ်ခံခဲ့ရကြောင်း ကြံခင်းမြို့နေ လူမှုရေးလုပ်ငန်းများလုပ်ကိုင်သူ ကိုနိုင်ကိုဦးက ဇူလိုင်လ ၂၀ ရက်နေ့တွင် လူထုပုံရိပ်သို့ ပြောသည်။

‘‘ဗိုလ်ချုပ်ကြေးရုပ်တု ဖွင့်ပွဲကို မနေ့ကမှ လုပ်တာပါ။ ဒီနေ့မနက် ခေါင်းအဖြတ် ခံလိုက်ရတယ်ဆိုတော့ တစ်မြို့လုံးက မကျေနပ်ကြဘူး။ ဆူပူမှုတွေဖြစ်လာမှာ စိုးတယ်။ တရားခံကိုလည်း ဖမ်းမိထားပါတယ်။ ရဲစခန်းကို အပ်ထားတယ်။ ဘယ်လို အရေးယူဆောင်ရွက်ပေးမလဲဆိုတာတော့ မသိသေးဘူး’’ဟု ၎င်းက ပြောသည်။

ဗိုလ်ချုပ်အောင်ဆန်း၏ နှစ်တစ်ရာပြည့်မွေးနေ့ အထိမ်းအမှတ်အဖြစ် ယင်းဗိုလ်ချုပ်ကြေးရုပ်တုကို ကြံခင်းမြို့ရှိ ပြည်သူများ၏ လှူဒါန်းငွေဖြင့် ပြုလုပ်ခဲ့ခြင်းဖြစ်ပြီး ၎င်းဗိုလ်ချုပ်ရုပ်တုကို ကြံခင်းမြို့အဝင်တွင်ထားရှိခြင်းဖြစ်သည်ဟု ၎င်းက ဆိုသည်။

‘‘ရည်ရွယ်ချက်ရှိရှိနဲ့ လုပ်တာလား၊ ဘာကြောင့် လုပ်တာလဲဆိုတာကို စုံစမ်းစစ်ဆေးနေတုန်းရှိပါသေးတယ်။ တရားခံကလည်း နည်းနည်းစိတ်မနှံ့ဘူးလို့တော့ ပြောနေကြတယ်။ ရဲက ဘယ်စွပ်စွဲချက်တင်မလဲဆိုတာကို စောင့်ကြည့်သွားမယ်’’ဟု ကြံခင်းမြို့မှ NLD အောင်နိုင်ရေး ကော်မတီဝင်တစ်ဦးဖြစ်သူ ကိုရာဇာလင်းက ပြောသည်။

ဗိုလ်ချုပ်အောင်ဆန်းသည် တစ်နိုင်ငံလုံးက လေးစားရသည့် အမျိုးသားခေါင်းဆောင်ကြီးဖြစ်သည့်အတွက် ယင်းသတင်းကို ကြားသည့် ပြည်သူအများစုကလည်း ဝေဖန်ပြောဆိုမှုများ ရှိနေသည်။

‘‘ဗိုလ်ချုပ်ကြေးရုပ်ကို ဖျက်ဆီးတယ်ဆိုတာ လူမိုက် လူရမ်းကားတွေလုပ်တာပါ။ ဗိုလ်ချုပ်ဟာ တစ်နိုင်ငံလုံးရဲ့ ကျေးဇူးရှင်ကြီးပါ။ ဗိုလ်ချုပ်ရဲ့ ကျေးဇူးကို မသိတတ်လို့ ဒီလိုလုပ်တာ’’ဟု အမျိုးသားဒီမိုကရေစီပါတီသစ်မှ တိုင်းဒေသကြီး လွှတ်တော်ကိုယ်စားလှယ်ဦးကျော်က ပြောသည်။

ယင်းသို့ ဗိုလ်ချုပ်ကြေးရုပ်အား ယခုလိုဖျက်ဆီးခြင်းမှာ ကောင်းသောလက္ခဏာတစ်ခု မဟုတ်ကြောင်း၊ ဗိုလ်ချုပ်ကိုလေးစားသော ဗိုလ်ချုပ်၏ ကျေးဇူးကိုသိတတ်သော လူထုမှမခံမရပ်ဖြစ်လာပါက သွေးထွက်သံယို ကိစ္စရပ်များ ဖြစ်ပွားလာနိုင်သည်ဟု ၎င်းက ဆိုသည်။

‘‘ကျွန်တော်တို့ တရားခံဖမ်းမိထားပါပြီ၊ တရားခံကို ကြံခင်းမြို့မရဲစခန်းကနေ ပြီးတော့ ပ/၄၇–၂၀၁၅၊ ပြည်သူပိုင်ပစ္စည်းကာကွယ်စောင့်ရှောက်ရေး ပုဒ်မ –၆(၁)နဲ့ အရေးယူထားပါတယ်’’ဟု ကြံခင်းမြို့နယ် ရဲတပ်ဖွဲ့မှူးရုံးမှ ရဲဒုတပ်ကြပ်တစ်ဦးဖြစ်သူ ကိုဝေဇာက ပြောသည်။

တရားခံမှာ ဖြိုးကျော်ဌေး(ခ)ကိုဖြိုးဖြစ်ပြီး ယခင်က အောင်ချမ်းသာရပ်ကွက် ကြံခင်းမြို့တွင် နေထိုင်ခဲ့သူ ဖြစ်သော်လည်း လက်ရှိနေထိုင်သည့်နေရာမှာ တာကြီး တန်းလမ်း၊ အမှတ်(၁)ရပ်ကွက်၊ ဘက်ရဲမြို့တွင် ဖြစ်သည်ဟု ၎င်းကဆိုသည်။ ■ ■ ■

t qkdrefY

If a man hasn't discovered something that he will die for he isn't fit to live.

Martin Luther King.
American Black Leader.

လူတစ်ယောက်သည် သူ့အသက်ပေးလောက်သော အရာတစ်ခုကိုရှာမတွေ့သေး လျှင် အသက်ရှင်နေထိုင်ရန် မထိုက်သေးပါ။

မာတင်လူသာကင်း
အမေရိကန်လူမည်းခေါင်းဆောင်

အယ်ဒီတာ့အာဘော်

orWb ,fblvJ

ဒီတစ်ပတ်အတွင်း မြန်မာ့သတင်းမီဒီယာတွေမှာ တိုင်းပြည်ဘဝအတွက် အရေးကြီးတဲ့ သတင်းတွေ ထွက်ပေါ်တင်ဆက်လာတာတွေ့ရပါတယ်။ အဲ့ဒါကတော့ သတင်းမီဒီယာတွေမှာ ရေပန်းအစားဆုံး သတင်းကတော့ သမ္မတဖြစ်ချင်ကြတဲ့ သတင်းပဲဖြစ်ပါတယ်။ ၂၀၁၅ မှာ အဖြေထုတ်ရတော့မယ်။ သမ္မတရွေးကောက်ပွဲဆိုရင်လည်း မများပါဘူး။ လက်ရှိ မြန်မာနိုင်ငံက သမ္မတဖြစ်ချင်လိုသူတွေကလည်း များလှပါပြီ။ မြန်မာလူထုဟာ နှစ်ပေါင်း ၅၀ ကျော်ကြာ အာဏာရှင်စနစ်အောက်မှာ လိမ္မာပါးနပ်စွာ အသက်မွေးခဲ့ရတဲ့ အတွေ့အကြုံတွေရရှိခဲ့ပြီးပါပြီ။ လူထုဟာအရာရာကို ဝေဖန်ပိုင်းခြားနိုင်ပါတယ်။ အဓိကကတော့ လာမယ့် ၂၀၁၅ မှာဖြစ်လာမယ့် နိုင်ငံရေးအခင်းအကျင်းမှာ လူထုကအဓိကကျပါတယ်။ လူထုဆန္ဒနဲ့ မကိုက်ညီရင်တော့ ၂၀၁၅ ရွေးကောက်ပွဲဆိုတာ အိပ်မက်ပါ။ နိုင်ငံရေးအရ ထိပ်တိုက်တွေ့မယ့် တစ်စုံတစ်ရာ အဆင်မပြေဖြစ်မယ်ဆိုရင် လူထုမျှော်လင့်ချက်ပျောက်ပါပြီ။ လူထုလည်း လမ်းပေါ်ထွက်လာပါလိမ့်မယ်။ လက်ရှိအစိုးရ၊ စစ်တပ်၊ ဒီချုပ်၊ တိုင်းရင်းသားစတာတွေနဲ့ နိုင်ငံရေးအခင်းအကျင်းသစ်တစ်ခု တည်ဆောက်လို့ မဖြစ်နိုင်ပါဘူး။ လူထုဆန္ဒပါမှ ရမှာပါ။ လူထုဆန္ဒရဲရဲ ခံယူပါ။ ဘာလို့လဲဆိုတော့ သမ္မတတစ်နေရာဆိုတာ ပြည်သူလူထုက တင်မြှောက်မှရမှာပါ။ ကမ္ဘာတည်သရွေ့ မြန်မာတည်သရွေ့၊ လူ့အဖွဲ့အစည်းတည်ရှိနေသရွေ့ အများစုဘက်ကရပ်မယ့် အင်အားစုဟာ သမိုင်းလိုအပ်ချက်အရ ရှိနေမှာဖြစ်ပါတယ်။ ယနေ့ လက်တွေ့လူထုအခြေအနေက အခြေအနေမှန်ဘာလဲဆိုတော့ မေးခွန်းထုတ်တဲ့အချိန်ဖြစ်နေတာကို သတိပြုသင့်ပါတယ်။ လက်ရှိမီဒီယာများအပါအဝင် နိုင်ငံရေးအစုအဖွဲ့၊ စီးပွားရေးအစုအဖွဲ့နဲ့ အချို့ဟာ ဒီအခြေအနေလေးမှာ တစ်စုံတစ်ရာလုပ်ပိုင်ခွင့်ရနေတာ အမှန်ဖြစ်ပါတယ်။ ဒီအခြေခံအပေါ်က အကဲဖြတ်ရင် နိုင်ငံရေးအခြေအနေ ရှေ့တိုးတာ မတိုးတာ နောက်ကြောင်းပြန်တာ၊ မပြန်တာ တစ်ပိုင်းပါ။ လူထုဘဝအခြေအနေတွေက နောက်ကြောင်း ပြန်မပြန်ကြည့်ရမယ် တစ်ပိုင်းပါ။ မြန်မာနိုင်ငံရေးရဲ့ အင်အားစုအသီးသီးက လူထုရင်ဆိုင်နေရတဲ့ မြန်မာပြည်တစ်နံ တစ်လျားက ပြဿနာတွေမှာ ဝင်ရောက်ရပ်တည်ပေးမယ်ဆိုရင် လူထုအဖို့ ရှေ့ကို တိုးတက်လာဖို့ ဝမ်းမြောက်ကြမှာပါ။ မြန်မာပြည်ရဲ့ တစ်ခွင်တစ်ပြင်လုံးမှာ ဖြန့်ကျက်ကြည့်ရင် လယ်ယာသိမ်း၊ မြေသိမ်းပြဿနာများ၊ ကျောင်းသားအခွင့်အရေးများ၊ ရပ်ကွက်ရွေးကောက်ပွဲဆိုင်ရာ ပြဿနာများ၊ စစ်ပွဲပြဿနာများ၊ ငြိမ်းချမ်းရေးပြဿနာများစတဲ့ ထင်ထင်ပေါ်ပေါ် ပြဿနာများစွာကို တွေ့မြင်နေရပါတယ်။ ဒါကြောင့် အခုလာမယ့် ၂၀၁၅ ရွေးကောက်ပွဲမှာ သမ္မတနေရာယူမယ့် နိုင်ငံ့ခေါင်းဆောင်အကြီးအကဲတွေဟာ မီးမောင်းထိုးဖော်ပြကြလို့ မြန်မာ့နိုင်ငံအရေးမှာ အလင်းရောင်တစ်ခုပေါ်ထွက်လာမလားလို့ နိုင်ငံရေးပါတီတွေ၊ လူမှုအဖွဲ့အစည်းတွေနဲ့ ပြည်သူလူထုကြားမှာ လှုပ်ခတ်သွားတဲ့ အသံတွေ ထွက်ပေါ်နေတာဖြစ်ပါတယ်။ လက်ရှိအခြေအနေမှာ ဘယ်လိုအကြံအစည်တွေနဲ့ ပေါ်ပေါက်လာသည်ဖြစ်စေ ဖြစ်တည်ရတဲ့အမျိုးသားရေးကို အဆင့်မြင့်ဖို့ လိုအပ်လာပြီဖြစ်ပါတယ်။ တို့ဗမာအစည်းအရုံးမှာ အမျိုးသားရေးအဟုန်ကို လုံးဝလွတ်လပ် ရေးလမ်းကြောင်းမှန်ကို ပြောင်းနိုင်ခဲ့သလို ယခုရရှိထားတဲ့ အမျိုးသားရေးအဟုန်ကို လုံးဝဒီမိုကရေစီနဲ့ လူ့အခွင့်အရေးလမ်းကြောင်းမှန်ကို ပြောင်းပေးနိုင်ရန်မှာ သမိုင်းသင်ခန်းစာနဲ့ သမိုင်းရေးတာဝန်ဖြစ်ပါကြောင်း နိုင်ငံရေးအင်အားစုများသို့ ပန်ကြားအပ်ပါတယ်။

အယ်ဒီတာ

t ,fDmxlay;pm

ကျွန်မသည် သထုံမြို့၊ အောက်ကျင်းရပ်ကွက်၊ အုပ္ပိုလ်တန်းလမ်း၊ အမှတ် ၄၉၅/ခ တွင် မိဘမောင်နှမများနှင့်အတူ အေးချမ်းစွာနေထိုင်လျက်ရှိသော စာရေးဆရာမတစ်ဦးဖြစ်ပါသည်။ များမကြာမီအချိန်ကာလက မိုဘိုင်းတယ်လီဖုန်းတာဝါတိုင်စိုက်ထူရန်အတွက် Irrawaddy Green Tower Limited အမှတ် ၃၀၈၊ အလုံလမ်း၊ ဒဂုံမြို့နယ်၊ ရန်ကုန်မြို့၊ ဖက်စ် +၉၅၁၂၁၁၀၀၄ သို့ မြေအငှားချထားသည့် ဦးဖုန်းမြင့်ဦး၏ခြံမှာ ကျွန်မ၏နေအိမ်နှင့် ကပ်လျက်တွင် တည်ရှိပါသည်။

ငင်းတာဝါတိုင်စိုက်ထူရန်အတွက် မြေနေရာငှားရမ်းစဉ်က ပတ်ဝန်းကျင်သဘောတူညီချက်တောင်းခံရာတွင် စက်များမှမည်သည့်ဆူညံသံမှ ထွက်ပေါ်မည်မဟုတ်ကြောင်းနှင့် မည်သည့်အန္တရာယ်မျှမရှိကြောင်း မြေရှင်ဦးဖုန်းမြင့်ဦးမှပြောဆိုပြီး ကျွန်မ၏မိခင်ဖြစ်သူ ဒေါ်မနီအား လက်မှတ်ရေးထိုးခိုင်းရာ ကျွန်မ၏မိခင်မှလည်း ဦးဖုန်းမြင့်ဦး၏စကားကိုယုံကြည်ပြီး မြေငှားရမ်းရန် ပတ်ဝန်းကျင်မှသဘောတူညီကြောင်း လက်မှတ်ရေးထိုးပေးခဲ့ပါသည်။ ကျွန်မ၏မိခင်သည်ယခုကဲ့သို့ စက်များမှာနေအိမ်နှင့်ကပ်လျက် တည်ရှိနေမည်ကို ကြိုတင်၍မသိရှိခဲ့ပါ။

ယခုအခါ အဆိုပါမိုဘိုင်းတယ်လီဖုန်းတာဝါတိုင်မှ ပတ်ဝန်းကျင်နားမခံသာနိုင်လောက်အောင် အဆက်မပြတ်ထွက်ပေါ်နေသော ဆူညံသံကြောင့် ကျွန်မ၏မိသားစုနှင့် ပတ်ဝန်းကျင်ရှိပြည်သူများမှာ များစွာစိတ်အနှောင့်အယှက်ဖြစ်ပေါ်နေရပါသည်။ စိတ်အနှောင့်အယှက်အဖြစ်ပေါ်ဆုံးနှင့် လူ့အခွင့်အရေး၊ ကျန်းမာရေးအထိခိုက်ဆုံးမှာ တာဝါတိုင်မှစက်များနှင့် ခန့်မှန်းခြေငါးပေကျော်ခန့်မျှသာ ကွာဝေးသော ကျွန်မတို့နေအိမ်ရှိ မိသားစုဝင်များ ဖြစ်ကြပါသည်။

ကျွန်မ၏နေအိမ်နှင့် အလွန်နီးကပ်စွာတပ်ဆင်ထားသော မိုဘိုင်းဖုန်းတာဝါတိုင်မှစက်များသည် တစ်ကြိမ်လျှင် ၁၀ နာရီကျော်ခန့်မျှကြာအောင် အဆက်မပြတ် အသံကျယ်လောင်လွန်းစွာ ဆူညံသံများထွက်ပေါ်နေသည်သာမက ကျန်းမာရေးထိခိုက်စေနိုင်သော လောင်စာဆီညှော်နံ့များကိုပါ ကျွန်မတို့ရှူရှိုက်နေရပါသည်။ စက်များမှထွက်ပေါ်နေသော ဆူညံသံသည် နေ့ညအချိန်အခါမရွေးထွက်ပေါ်နေခြင်းဖြစ်သည်။ နေ့အချိန်ဖြစ်စေ၊ ညအချိန်ဖြစ်စေ ဆူညံသံထွက်ပေါ်လာလျှင် ၁၀ နာရီကျော်ခန့်မျှ အဆက်မပြတ်ကြာမြင့်တတ်ပါသည်။ ငင်း လုပ်ငန်းခွင်တွင် ညဘက်လုံခြုံရေး ဝန်ထမ်းလည်းမရှိပါ။ အထူးသဖြင့် ညအချိန်များတွင် ဆူညံသံအဆက်မပြတ် ထွက်ပေါ်နေခြင်းကြောင့် ကျွန်မတို့အိမ်ရှိမိသားစုဝင်များနှင့် အနီးပတ်ဝန်းကျင်ရှိပြည်သူများမှာ အိပ်၍မရကြတော့ပါ။

ည ၈ နာရီမှစ၍ စက်၏ဆူညံသံမှာ ကျယ်လောင်လွန်းစွာ အဆက်မပြတ်ထွက်ပေါ်နေသည်မှာ နံနက် ၈ နာရီအထိဖြစ်ပါသည်။ ကျွန်မတို့မှာ စက်၏ဆူညံသံကို တစ်ညတာလုံးသည်းမခံနိုင်စွာ ခံစားနေခဲ့ရပါသည်။ ကြာလာလျှင် ကျန်းမာရေးကိုဆိုးဝါးစွာထိခိုက် စေနိုင်သည်မှာ မြေကြီးလက်ခတ်မလွဲပင်ဖြစ်ပါသည်။ မိုဘိုင်းတာဝါတိုင်သည် ကျွန်မတို့အိမ်နှင့် အနီးကပ်ဆုံး ဖြစ်နေသည့်အတွက် ထိုဒဏ်ကိုကျွန်မတို့သာအပြင်းထန်ဆုံး၊ အဆိုးဝါးဆုံးခံစားနေရပါသည်။ အိုမင်းမစွမ်းဖြစ်နေသော ကျွန်မ၏မိဘနှစ်ပါးနှင့် စိတ်ကျန်းမာရေးချို့တဲ့နေသော မောင်တို့မှာ ထိုစက်မှ ဆူညံသံကြောင့် များစွာအတိဒုက္ခရောက်နေကြပါသည်။

အနီးပတ်ဝန်းကျင်ရှိပြည်သူများ၌လည်း သက် ကြီးရွယ်အိုများ၊ ကျန်းမာရေးချို့တဲ့သူများ၊ အနာဂတ်၏ မျိုးဆက်သစ်များဖြစ်သော ကျောင်းသားများနေ ထိုင်လျက်ရှိသဖြင့် ငင်းတို့သည်လည်း ကျွန်မတို့ကဲ့သို့ပင် ဆူညံသံကြောင် ဒုက္ခရောက်နေရကြောင်း ဖွင့်ဟပြောကြပါသည်။

ထို့ပြင် မိုဘိုင်းတယ်လီဖုန်းတာဝါတိုင်၏ ဘေးထွက်ဆိုးကျိုးများဖြစ်သော ရေဒီယိုသတ္တိကြွခြင်း၏ အန္တရာယ်၊ ကင်ဆာရောဂါဖြစ်နိုင်ချေအများဆုံးရှိသည်ဟု ကျွမ်းကျင်ပညာရှင်များမှ အတိအလင်းထုတ်ဖော်ပြောကြားထားပြီးဖြစ်သော ရေဒီယိုလှိုင်းအန္တရာယ်၊ လျှပ်စစ်အန္တရာယ်၊ အသံဆူညံမှုနှင့်တုန်ခါမှုများ၊ ပတ်ဝန်းကျင်ဂေဟစနစ်ကို ထိခိုက်စေသော ဘေးထွက်ဆိုးကျိုးများ၊ လူနှင့်လူ့ပတ်ဝန်းကျင်ကို ထိခိုက်မှုနှင့် စိတ်အနှောင့်အယှက်များစွာဖြစ်ပေါ်စေမှုများကြောင့် ကျွန်မတို့ပြည်သူများမှာ ငင်းဦးဖုန်းမြင့်ဦး၏ခြံထဲတွင် မိုဘိုင်းတယ်လီဖုန်းတာဝါတိုင် စိုက်ထူထားခြင်းအား မည်သို့မျှလုံးဝ လုံးဝလက်မခံနိုင်ကြတော့ပါ။

ငင်းမိုဘိုင်းတယ်လီဖုန်းတာဝါတိုင်သည် စိုက်ထူစဉ်ကာလ၌ လုပ်ငန်းခွင်ပေါ့လျော့မှုပေါင်းများစွာရှိနေခဲ့သော တာဝါတိုင်လည်းဖြစ်ပါသည်။ ထိုအကြောင်း ကိုသိရှိထားကြသော ဝန်းကျင်အနီးနေပြည်သူများမှာလည်း ငင်းမိုဘိုင်းတယ်လီဖုန်းတာဝါတိုင်ကို ထိုနေရာမှ ဖယ်ရှားသွားစေရန်သာ လိုလားလျက်ရှိကြပါသည်။

(၁) ၂၀၁၃ ခုနှစ်၊ အောက်တိုဘာ ၈ ရက်တွင် ပြည်ထောင်စုလွှတ်တော်မှ အတည်ပြုပြဋ္ဌာန်းထားသည့် ဆက်သွယ်ရေးဥပဒေအခန်း(၁၃)၊ အပိုဒ် (၄၇) ပါ (-----ကွန်ရက်အထောက်အကူပြုပစ္စည်းများ၊ ထူထောင်ခြင်းပြုရာတွင် လူနှင့်ပစ္စည်းတို့၏လုံခြုံရေးကို အလေးဂရုပြု၍ ဥပဒေနှင့်အညီဆောင်ရွက်ရမည်) ဟူသောအချက်ကို လျစ်လျူရှုထားခြင်း။

(၂) ၂၀၁၂ ခုနှစ်၊ မတ် ၃၀ ရက်တွင် ပြည် ထောင်စုလွှတ်တော်မှ အတည်ပြုပြဋ္ဌာန်းထားသော ပတ်ဝန်းကျင်ထိန်းသိမ်းရေးဥပဒေ အခန်း(၁)၊ အပိုဒ် (င) ညစ်ညမ်းမှု၊ အပိုဒ်(စ) အသံညစ်ညမ်းမှု၊ အပိုဒ် (ဆ) ညစ်ညမ်းပစ္စည်းစသည့် ဥပဒေဖွင့်ဆိုပြဋ္ဌာန်းချက်များအား ပြောင်ပြောင်တင်းတင်း ချိုးဖောက်နေခြင်း။

(၃) ပတ်ဝန်းကျင်ထိန်းသိမ်းရေးဥပဒေတွင် ဖော်ပြထားသော ပတ်ဝန်းကျင်ဆိုင်ရာ အရေးပေါ်အခြေအနေတွင် သဘာဝအလျောက်ဖြစ်စေ၊ လူတို့၏ပြုလုပ်မှုကြောင့်ဖြစ်စေပေါ်ပေါက်လာသည့် ဘေးအန္တရာယ်သို့မဟုတ် ညစ်ညမ်းမှုကို ချက်ချင်းအရေးယူဆောင်ရွက်ခြင်းမပြုပါက အများပြည်သူအား ဘေးအန္တရာယ် ကင်းရှင်းရေးနှင့် ကျန်းမာရေးကိုသော်လည်းကောင်း ပတ်ဝန်းကျင်နှင့် ဂေဟစနစ်ကိုသော်လည်းကောင်း ထိပါးစေနိုင်သည့် အခြေအနေကိုဆိုလိုသည်ဟုဖွင့်ဆိုထားပါသည်။ အဆိုပါဥပဒေဖွင့်ဆိုပြဋ္ဌာန်းချက်ကို ထောက်ရှု၍ဖော်ပြပါ မိုဘိုင်းတယ်လီဖုန်းတာဝါတိုင်မှာ ချက်ချင်းအရေးယူဆောင်ရွက်ခြင်းပြုလုပ်ရမည့် ကိစ္စဖြစ်ကြောင်း သိသာထင်ရှားနေပါသည်။

သို့ပါ၍ အထက်ပါကိစ္စအား အမြန်ဆုံးစိစစ် ဆောင်ရွက်ပေးပါရန်နှင့် ကျွန်မနှင့်တကွပတ်ဝန်းကျင်မှ ပြည်သူအများ၏ဆန္ဒအစစ်အမှန်ဖြစ်သော မိုဘိုင်းတယ်လီဖုန်းတာဝါတိုင်အား အဆိုပါဦးဖုန်းမြင့်ဦး၏ခြံထဲမှ အမြန်ဆုံး ဖယ်ရှားပေးစေရေး ဆောင်ရွက်ပေးပါရန် တင်ပြတောင်းဆိုအပ်ပါသည်။

ဒေါ်စန္ဒာဝင်း
၁၀/သထန(နိုင်)၁၀၃၆၃၁

ဗုဒ္ဓံ ဓမ္မံ သံဃံ

အလှူနှင့် မင်္ဂလာပွဲများတွင် အထူးလူကြိုက်များနေသော

ကောင်းသန့် (မြန်မာဒံပေါက်) ကို မှာယူလိုပါက

ပွဲ (၅၀)နှင့် အထက်ကို ဆိုင်သို့ စရံလာပေးရန်မလိုဘဲ အောက်ပါဖုန်းနံပါတ်များကို ဆက်၍မှာယူနိုင်ပါသည်။

ဖုန်း - ၀၉ ၅၀၂၇၃၇၈၊ ၀၉ ၈၆၂၇၃၇၈၊ ၀၉ ၅၁၇၆၇၉၇

ဆိုင် (၁) - အမှတ် (၂/ဘီ)၊ ပါရမီလမ်း၊ ချော်တွင်းကုန်းမီပွိုင့် အနီး၊ ရန်ကင်းမြို့နယ်။
ဆိုင် (၂) - အမှတ် (၁၅၅)၊ ရွှေဂုံတိုင်လမ်းမကြီး၊ ယုဇနဟိုတယ်အနီး၊ ဗဟန်းမြို့နယ်။
ဆိုင် (၃) - အမှတ်(၂၉)၊ ဦးဝိစာရလမ်း၊ (၃၄)ရပ်ကွက်၊ မ/ဒဂုံ။
ဆိုင် (၄) - အမှတ်(၃၂၈)၊ သုဓမ္မာလမ်းမကြီး၊ (င)ရပ်ကွက်၊ (ယ)ဈေးရှေ့၊ မြောက်ဥက္ကလာပမြို့နယ်။
ဆိုင် (၅) - အမှတ်(၃၁-အေ)၊ သမိုင်းဘူတာရုံလမ်း၊ သမိုင်းကုန်းတံတားအနီး။

ပြောင်းလဲချိန်တန်ပြီဟု ဒီချုပ်ကြွေးကြော်

စိုင်းဝဏ္ဏ

အဘက်ဘက်မှ ချွတ်ခြုံကျနေသည့် မြန်မာနိုင်ငံသည် ယနေ့အချိန်တွင် ပြောင်းလဲချိန်တန်ပြီဟု သမ္မတဦးသိန်းစိန်အစိုးရ၏ အတိုက်အခံအင်အားကြီးပါတီအဖြစ် ထင်ရှားသည့် အမျိုးသားဒီမိုကရေစီအဖွဲ့ချုပ်ခေါင်းဆောင်များက ဇူလိုက်လ ၁၉ ရက်နေ့က ကြွေးကြော်လိုက်သည်။

နောက်ထပ်လေးလခန့်အကြာတွင် အထွေထွေရွေးကောက်ပွဲမှတစ်ဆင့် အစိုးရ အပြောင်းအလဲဖြစ်ရန် လူထုက လိုလားနေကြသည်။ အရပ်သားအစိုးရသစ်၏ ပြုပြင်ပြောင်းလဲရေးလုပ်ငန်းစဉ်များကို လူထုက အားမလိုအားမရဖြစ်နေဟန်ရှိသည်ကို နေရာအနှံ့ဆန္ဒပြမှုများက သက်သေထူနေသည်။

''ကျွန်မတို့ရဲ့ ဆောင်ပုဒ်ကတော့ **(ပြောင်းလဲချိန်တန်ပြီ)**လူတိုင်းကလည်း သဘောတူလိမ့်မယ်လို့ ကျွန်မတို့ ထင်ပါတယ်''ဟု အဖွဲ့ချုပ်ဥက္ကဋ္ဌ ဒေါ်အောင်ဆန်းစုကြည်က ကြွေးကြော်လိုက်သည်။ မကြာခင်ကျင်းပတော့မည့် အထွေထွေရွေးကောက်ပွဲအတွက် နိုင်ငံရေးပါတီ ၈၀ ကျော်သည် ငင်းတို့၏ ဆောင်ပုဒ်များကို ချပြနေပြီဖြစ်သည်။

ထို့နောက် သူမကဆက်လက်၍ ''တကယ်အမှန်တကယ်ပြောင်းလဲမှ ဒီနိုင်ငံဟာ တိုးတက်နိုင်မှာပါ။ ပြောင်းလဲသယောင်ပြောင်းလဲသယောင်နဲ့ အရင်ပုံစံနဲ့ဆက်သွားနေမယ်ဆိုလို့ရှိရင် ကျွန်မတို့ပြည်သူတွေဟာ အရင်တိုင်းပဲဆက်ပြီးတော့ ဆင်းရဲနေမှာဖြစ်ပါတယ်''ဟု ဆိုသည်။ ထို့ကြောင့် မှန်မှန်ကန်ကန်၊ မြန်မြန်ဆန်ဆန် ပြောင်းလဲရန် လိုအပ်ကြောင်း သူမက ဆိုသည်။

လက်ရှိအချိန်တွင် မြန်မာနိုင်ငံသည် အရှေ့တောင်အာရှ၏ အဆင်းရဲဆုံးနိုင်ငံ တစ်ခုဖြစ်နေပြီး ကမ္ဘာ့အဆင်းရဲဆုံးနိုင်ငံ တစ်ခုအဖြစ်လည်း နှစ်ကာလကြာရှည်စွာ ရပ်တည်လာခဲ့သည်။ ယင်းအခြေအနေသည် အစိုးရအပြောင်းအလဲဖြစ်မှ တိုးတက်မည်ဖြစ်ကြောင်း အမျိုးသားဒီမိုကရေစီအဖွဲ့ချုပ်ဥက္ကဋ္ဌ ဒေါ်အောင်ဆန်းစုကြည်က ဇူလိုင်လ ၄ ရက်နေ့ ရန်ကုန်တောင်ပိုင်းခရိုင်၊ ကော့မှူးမြို့နယ် တာဝန်ရှိသူများအပါအဝင် ဝါးသင်္ချိုင်းရွာဒေသခံများနှင့် တွေ့ဆုံစဉ်ပြောကြားခဲ့သေးသည်။

ထို့အပြင် မြန်မာ့တပ်မတော်တွင် တပ်မတော်ကာကွယ်ရေးဦးစီးချုပ်အဖြစ် တာဝန်ထမ်းဆောင်ခဲ့ဖူးသော အမျိုးသားဒီမိုကရေစီအဖွဲ့ချုပ် နာယက သူရဦးတင်ဦးက ''၂၅ ရာခိုင်နှုန်းအဟန့်အတားလုပ်ထားတာက ဘယ်လိုလုပ်ပြီး ဒီမိုကရေစီဖြစ်နိုင်တော့မှာလဲ။ မလုပ်သင့်မလုပ်ထိုက်တာကို သတ္တိရှိရှိနဲ့ ကျွန်တော်တို့ဟာ ဒီလာမယ့် ၂၀၁၅ မှာ ပြည်သူလူထုရဲ့ ဆန္ဒကိုလေးစားသောအားဖြင့် မပါတော့ ပါဘူးဗျာလို့ ပြောချလိုက်ရင် ကျေနပ်ပြီ။ အခုဟာ ဘာမှမပြောဘူး''ဟု လွှတ်တော်ထဲတွင် ဝင်ထိုင်နေသည့် တပ်မတော်သား ၂၅ ရာခိုင်နှုန်း ကိစ္စအပေါ် မှတ်ချက်ပြုလိုက်သည်။

ဒီမိုကရေစီနိုင်ငံအဖြစ် နိုင်ငံတော်ခေါင်းဆောင်များကြွေးကြော်နေသော်လည်း လွှတ်တော်ထဲတွင် တပ်မတော်သား လွှတ်တော်ကိုယ်စားလှယ် ၂၅ ရာခိုင်နှုန်း ဝင်ရောက်နေရာယူထားခြင်းမှာ ဒီမိုကရေစီနှင့် မအပ်စပ်ကြောင်း ထောက်ပြသည်။

ထို့အပြင် ဦးတင်ဦးက အထွေထွေရွေးကောက်ပွဲနှင့်ပတ်သက်ပြီး ''ကျွန်တော်တို့က ရာခိုင်နှုန်းပြည့် အောင်မြင်အောင်ပဲ လုံးပန်းမှာပါ''ဟု ဆိုသည်။

ဇူလိုင်လ ၁၉ ရက်နေ့က ရန်ကုန်မြို့ NLD ရုံးချုပ်တွင် ပြုလုပ်ခဲ့သည့် ၆၈ နှစ်မြောက်အာဇာနည်နေ့အခမ်းအနားတွင် အဖွဲ့ချုပ်ဥက္ကဋ္ဌဒေါ်အောင်ဆန်းစုကြည်နှင့် အဖွဲ့ချုပ်နာယက တပ်မတော်ကာကွယ်ရေးဦးစီးချုပ်ဟောင်း သူရဦးတင်ဦးတို့က အထွေထွေရွေးကောက်ပွဲနှင့်ပတ်သက်ပြီး NLD ၏ ရပ်တည်ချက်တချို့ကို ချပြခဲ့သည်။ ■

လွှတ်တော်ထဲကို အရပ်သားအမတ်များများရောက်မှ ဖွဲ့စည်းပုံအခြေခံဥပဒေကို ပြင်ဆင်နိုင်မည်ဟု ဦးဝီရသူဆို

ထွဋ်ခေါင်(ရော)

နိုဝင်ဘာ ၈ ရက်နေ့တွင် ကျင်းပမည့် ယခုနှစ် လာမည့်အထွေထွေရွေးကောက်ပွဲတွင် လွှတ်တော်ထဲသို့ အရပ်သားအမတ်များများရောက်မှ ၂၀၀၈ ဖွဲ့စည်းပုံအခြေခံဥပဒေကို ပြင်ဆင်နိုင်မည်ဖြစ်ကြောင်း ဆရာတော်ဦးဝီရသူက ဇူလိုင် ၁၃ ရက်နေ့တွင် လူထုပုံရိပ်သို့ ပြောသည်။

''၂၀၀၈ ဖွဲ့စည်းပုံအခြေခံဥပဒေပြင်ဆင်ဖို့က လွှတ်တော်မှာ အရပ်သားအမတ်တွေများများရောက်ဖို့လိုတယ်။ ဒါမှပြင်နိုင်မယ်။ အရပ်သားအမတ်တွေများများရောက်လို့ရှိရင် တပ်မတော်သားအမတ်တစ်ယောက်နှစ်ယောက်လောက်ကို ခေါင်းခေါက်စည်းရုံးလို့ရတယ်''ဟု ဆရာတော်က မိန့်ကြားသည်။

ပြီးခဲ့သည့် ရက်ပိုင်းအတွင်းက ၂၀၀၈ ဖွဲ့စည်းပုံပြင်ဆင်ရေးအတွက် ကျောင်းသားများလမ်းပေါ်ထွက် ဆန္ဒပြခြင်းမှာ လုံးဝမှားယွင်းသည့်လုပ်ရပ်တစ်ခုဖြစ်ပြီး လမ်းပေါ်ထွက်ဆန္ဒပြခြင်းဖြင့် ၂၀၀၈ ဖွဲ့စည်းပုံအခြေခံဥပဒေကို မပြင်ဆင်နိုင်ကြောင်း၊ အဓိက လိုအပ်ချက်မှာ ယခုနှစ်ရွေးကောက်ပွဲကြီးတွင် လွှတ်တော်ထဲသို့ အရပ်သားအမတ်များများ ရောက်ရှိရန်သာဖြစ်သည်ဟု ဆရာတော်က ဆိုသည်။

''၂၀၀၈ ဖွဲ့စည်းပုံအခြေခံဥပဒေပြင်ဆင်ရေးကို ဟိုတလောက လွှတ်တော်မှာ မဲခွဲဆုံးဖြတ်တာ ရှုံးနိမ့်သွားခဲ့တယ်။ အဓိကတော့ လွှတ်တော်ထဲကို အရပ်သားအမတ်များများရောက်ရှိလို့ရှိရင် ၂၀၀၈ ဖွဲ့စည်းပုံအခြေခံဥပဒေကိုပြင်ဆင်နိုင်လိမ့်မယ်''ဟု ဆရာတော်ဦးဝီရသူပြောသလိုပါ။ နိုင်ငံရေးလေ့လာသုံးသပ်သူ ဦးကျော်လင်းဦးက ပြောသည်။

ပြီးခဲ့သည့်ရက်ပိုင်းအတွင်းက ၂၀၀၈ ဖွဲ့စည်းပုံအခြေခံဥပဒေပြင်ဆင်ရေးအတွက် ပြည်ထောင်စုလွှတ်တော်တွင် မဲခွဲဆုံးဖြတ်ကြရာ ပြည်ထောင်စုကြံ့ခိုင်ရေးနှင့် ဖွံ့ဖြိုးရေးပါတီမှ လွှတ်တော်ကိုယ်စားလှယ်များနှင့် တပ်မတော်သားလွှတ်တော်ကိုယ်စားလှယ်များမှ ၂၀၀၈ ဖွဲ့စည်းပုံအခြေခံပြင်ဆင်ရေးကို ကန့်ကွက်ခဲ့ကြသဖြင့် ပြင်ဆင်ရေးအဆိုမှာ ရှုံးနိမ့်ခဲ့ရသည်ဟု သိရသည်။ ■

အဆင့်မြင့်နည်းပညာသုံးကိရိယာများဖြင့်
အမျိုးသမီးရောဂါများကိုစမ်းသပ်ကုသပေးလျက်ရှိပါသည်။

နောက်ဆုံးပေါ်ဂျာမနီနိုင်ငံထုတ်သားအိမ်အတွင်းကြည့်မှန်ပြောင်းဖြင့်သားအိမ်ခေါင်း၊ သားအိမ်ကင်ဆာရောဂါ နှင့် အမျိုးသမီးရောဂါအမျိုးမျိုးကို တိကျစွာရှာဖွေစစ်ဆေးကုသပေးလျက်ရှိပါသည်။

"အမျိုးသမီးရောဂါသည်ကျန်းမာရေးကိုကြီးလေးသောအန္တရာယ်ဖြစ်စေ၍စောလျင်စွာကုသသင့်သည်။"

ဆေးခန်းသို့လာရောက်ကုသသူတိုင်း

၁။ စမ်းသပ်စစ်ဆေးခ 50% Discount
၂။ ခွဲစိတ်ကုသခ 20% Discount

နိုင်ငံတကာ ထိပ်တန်းကုသမှုအသုံးအဆောင်ပစ္စည်းများတပ်ဆင်ထားသည်။

အောက်ပါအမျိုးသမီးရောဂါအမျိုးမျိုးကို
အထူးကုပေးလျက်ရှိပါသည်။

အဖြူတိုးပွားခြင်း	သားအိမ်လည်တံရောင်ယမ်းခြင်း
အန့်အသက်စိမ်းရှင်ပုပ်သိုးခြင်း	ဆီးနံရောင်ယမ်းခြင်း
ဆီးရှင်ခြင်း	နောက်ဆက်တွဲသားဥအိမ်ရောင်ယမ်းခြင်း
ဆီးအောင့်ခြင်း	မိန်းမကိုယ်လမ်းကြောင်းရောင်ယမ်းခြင်း
ဆီးသွားလျှင်နာကျင်ခြင်း	မိန်းမကိုယ်လမ်းကြောင်းအပြင်ဘက်ရောင်ယမ်းခြင်း
ရာသီသွေးအနည်း/အများ မမှန်ခြင်း	မိန်းမကိုယ်လမ်းကြောင်းတွင်အသားပိုထွက်ခြင်း
ကျားမ ဆက်ဆံရာတွင်သွေးထွက်ခြင်း	ရာသီသွေးအချိန်မမှန်ကန်ခြင်း
မိန်းမကိုယ်လမ်းကြောင်းပုံမမှန်၍သွေးထွက်ခြင်း	သားဆက်မြုံခြင်း
အဖြူပျစ်ချွဲခြင်း (သို့) သွေးမျှင်များပါခြင်း	သားအိမ်လည်တံပုပ်သိုးဆွေးမြေ့ခြင်း
ကလေးပျက်ကျပြီးနောက်ဆက်တွဲရောဂါဖြစ်ခြင်း	သားအိမ်လည်တံအသားဖုထွက်ခြင်း

စသည့်အထက်ပါရောဂါအခြေအနေတစ်မျိုးမျိုးရှိပါက ကျွန်ုပ်တို့၏ဆေးခန်းသို့ကုသရန်အမြန်ဆုံးကြွခဲ့ပါ။

ဝေဒနာရှင်၏ကိုယ်ရေးအချက်အလက်များကိုထိန်းသိမ်းကာကွယ်ပေးမည်။

POLO

အမှတ် (၁၂၉/၁၃၁) ဗားဂရာလမ်း၊ စမ်းချောင်းမြို့နယ်၊ရန်ကုန်မြို့။

09-4211 68222, 09-4211 68000

ကျေးရွာ ၄၀ ခန့်ရေလွှမ်းမိုး မှုနှင့်ကြုံတွေ့နေ ဒေသခံများစားဝတ်နေရေး အခက်အခဲရှိနေခြင်းကြောင့် အကူအညီလိုအပ်

မင်းသခင်

စစ်ကိုင်းတိုင်းဒေသကြီး၊ ဟုမ္မလင်းမြို့နယ်၊ စစ်တောင်းမြစ်၏ ချောင်းလက်တက်ဖြစ်သော ဉရုချောင်းရေကြီးရေလျှံမှုကြောင့် ဒေသတွင်းကျေးရွာ ၄၀ ခန့်ရှိ ဒေသခံပြည်သူလူများမှာ စားဝတ်နေရေး အခက်အခဲရှိနေပြီး အကူအညီများစွာလိုအပ်နေကြောင်း (နမ့်တော)မှဒေသခံ ကိုစိုင်းသန်းလင်းက ဇူလိုင် ၂၀ ရက်က ပြောသည်။

အဆိုပါရေကြီးရေလျှံမှုသည် ယခုလ ၁၂ ရက်မှစတင်၍ဖြစ်ပေါ်နေခြင်းဖြစ်ပြီး ဇူလိုင် ၁၆ ရက်တွင် စိုးရိမ်ရေအမှတ်သို့ ရောက်ရှိသည့်အခြေအနေဖြင့် ယနေ့တိုင်တည်ရှိလျက်ရှိနေသည်ဟု ၎င်းကဆက်လက်ပြောသည်။

''ချောင်းနံဘေးရွာအကုန်လုံးနီးပါးဆိုလို့ရပါတယ်။ ခန့်မှန်းခြေကတော့ ရွာ ၄၀ လောက်ရေနစ်နေတာပါ။ လက်ရှိမှာ ကျောင်းတွေလည်းနစ်တယ်၊ ဆေးရုံလည်းနစ်တယ်။ ကျောင်းတွေလည်းမတက်ကြရဘူး။ ကျန်းမာရေးမကောင်းလို့ ဆေးကုသဖို့လူနာတွေလည်း ဘေးဒုက္ခတွေ့နေရတာ တွေ့ရတယ်။ လူတွေကတော့ ဘုန်းကြီးကျောင်းတွေမှာ ခိုလှုံနေကြတယ်။ လက်လုပ် လက်စားတွေလည်း စားရေး နေရေး အများကြီးအခက်အခဲဖြစ်နေတယ်'' ဟု ဒေသခံများက ပြောသည်။

သက်ဆိုင်ရာမြို့နယ်အထွေထွေအုပ်ချုပ်ရေးမှူးမှ ဒေသတွင်းအခက်အခဲများ ဖြေရှင်းနိုင်ရန် ညွှန်ကြားထားသော်လည်း ယခုအချိန်ထိ အလေးထားစီမံဆောင်ရွက်မှုများမရှိသေးကြောင်း ရေကြီးမှုအခြေအနေမှာ တဖြည်းဖြည်းဆိုးလာပြီး အကူအညီများလိုလာကြောင်း မည်သည့်အကူအညီမျှမရရှိလျှင် လူများဒီထက်အခြေအနေဆိုးသွားနိုင်ကြောင်း ကိုစိုင်းသန်းလင်းက ပြောသည်။

''နမ့်တောပြည်သူ့ဆေးရုံအခန်းတွေအကုန် ရေလွှမ်းနေတာယနေ့အထိ အရေးကြီးလူနာလေးဦးသာ လက်ခံထားတော့တယ်။ ရေလွတ်သည့်နေရာမှာ ပြောင်းရွှေ့ဖွင့်လှစ်ဖို့ တာဝန်ရှိသူတွေကိုပြောထားပါတယ်''ဟု ဆေးရုံအုပ်ကြီးကပြောသည်။

နမ့်တောအထက်တန်းကျောင်းအား ၁၆ ရက် မတိုင်မီကတည်းက ပိတ်ထားရကြောင်း ရေကျသွားမှပြန်ဖွင့်နိုင်မည် ဖြစ်ကြောင်း လယ်ကွင်းများရေလွှမ်းမိုးမှုကြောင့် ပျိုးခင်းများပျက်စီးကုန်ကြောင်း မိုင်းကိုင်းရွာသား တောင်သူဦးအုန်းထွေးက ပြောသည်။

ဇူလိုင် ၁၉ ရက်မှစတင်၍ စစ်ကိုင်းတိုင်းဒေသကြီး အစိုးရအဖွဲ့ ဝန်ကြီးချုပ်ဦးသာအေးအပါအဝင် တာဝန်ရှိသူ များက အချို့ဒေသများတွင် ရေဘေးကယ်ဆယ်ရေးလုပ်ငန်းများကို ကွင်းဆင်းဆောင်ရွက်လျက်ရှိကြောင်း မြန်မာ့အသံနှင့်ရုပ်မြင်သံကြား သတင်းများအရသိရှိရသော်လည်း ထိုဒေသတွင်း၌ ယနေ့နေ့လယ်ပိုင်းအချိန်ထိ မည်သို့သော ကူညီထောက်ပံ့မှုမျိုးတစ်စုံတစ်ရာမရရှိသေးကြောင်း ဒေသခံကိုစိုင်းသန်းလင်းက ပြောသည်။

လက်ရှိဒေသတွင်းဖြစ်ပေါ်နေသော အခြေအနေများနှင့်ပတ်သက်၍ ဟုမ္မလင်းမြို့နယ် အထွေထွေအုပ်ချုပ်ရေးဦးစီးဌာနဒုဦးစီး ဦးသူရဖုန်းနံပါတ် ၀၉-၄၂၁၁၂၂၂၂၈ သို့ ဆက်သွယ်ရန်အကြိမ်ကြိမ်ကြိုးစားခဲ့သော်လည်း ယနေ့အချိန်ထိ အဆက်အသွယ်မရရှိပါ။

ORIENT CLINIC အရှေ့တိုင်းဆေးခန်း

အရှေ့တိုင်းဆေးခန်းတွင် ခေတ်မီစက်ကိရိယာများ၊ ထူးချွန်သောပညာရှင်များ၊ ကျွမ်းကျင်သောဆရာဝန်များ၏ ကုသမှု၊
ဆေးခန်းအတွင်းရှိ ဝန်ထမ်းများ၏ ဖော်ရွေသောဝန်ဆောင်မှုကောင်းများဖြင့် ပြုစုကုသပေးလျက်ရှိပါသည်။

ကင်ဆာရောဂါ

အရှေ့တိုင်းဆေးခန်းသည် ကင်ဆာရောဂါအမျိုးမျိုး၊ အသည်းကင်ဆာ၊ အစာအိမ်ကင်ဆာ၊ အဆုတ်ကင်ဆာ၊ အစာလမ်းကြောင်းတွင်ဖြစ်သော ကင်ဆာ၊ ရင်သားကင်ဆာ၊ သားအိမ်ကင်ဆာ၊ အရေပြားကင်ဆာ အစရှိသည်တို့ကို ကုသပေးပါသည်။ ကင်ဆာဆဲလ်များကို ဆေးစွမ်းကောင်းဖြင့် ပယ်သတ်ပေးသည်။ ကိုယ်ခံအားကို မြှင့်တင်ပေးသည်။ ဆေးစသောက်သည့် ရက်မှစ၍ ချက်ချင်းအကျိုးသက်ရောက်သည်။ ဥပမာ ကင်ဆာနောက်ဆုံးအဆင့်ရှိသူသည် အလွန်နာကျင်လျှင် ဆေးသောက်ပြီး ချက်ချင်း နာကျင်မှုသက်သာစေနိုင်သည်။ ကင်ဆာဝေဒနာရှင်များ ရောဂါအခြေအနေ ထိန်းနိုင်ပြီး အသက် ပိုရှည်စေပါသည်။

အစာအိမ်နှင့်အူလမ်းကြောင်း

အစာအိမ်အစာခြေစနစ်တွင်ဖြစ်သော ရောဂါများ၊ နာတာရှည်အစာအိမ်ရောင်ခြင်း၊ အူရောင်ခြင်း၊ အစာအိမ်အနာဖြစ်ခြင်း၊ အစာအိမ်အောင့်ခြင်း၊ လေပွခြင်း၊ အစာမကြေခြင်း၊ အူမကြီးရောင်ရမ်းသွားချိန် မစင်အညစ်အကြေးများ ပုံမှန်မဟုတ်ခြင်း၊ နှစ်ပေါင်းများစွာ ကုသ၍ မသက်သာပါက အရှေ့တိုင်းဆေးခန်းသို့ လာရောက်ကုသပါ။ ဆေးစသောက်သည့် ရက်တွင်ပင် ချက်ချင်းအကျိုးသက်ရောက်ပါသည်။ နာကျင်မှု သက်သာစေမည်။ အစာအိမ်ပိုကောင်းလာပြီး ဝမ်းမှန်လာမည်။ ဆေးကုသချိန် တစ်ပတ်တည်းဖြင့် သက်သာနိုင်ပါသည်။ သက်သာပြီးလျှင်လည်း ရောဂါပြန်မဖြစ်နိုင်ပါ။

လာရောက်ကုသသောလူနာများအား
ကြေညာစာစောင်အပါယူခဲ့လျှင် ၃၀ ရာခိုင်နှုန်း
လျှော့ပေးမည်။

အသည်းရောဂါ

အရှေ့တိုင်းဆေးခန်းသည် အသည်းရောဂါအမျိုးမျိုး၊ နာတာရှည်အသည်းရောင်ခြင်းအစရှိသည်တို့ကို ကုသပေးသည်။ ဤရောဂါ၏ လက္ခဏာမှာ မျက်စိဝါ၊ အသားဝါခြင်း၊ ဆီးဝါနောက်ခြင်း၊ အသည်းနာကျင်ခြင်း၊ အစာမစားခြင်း၊ မောပန်းပြီး တဖြည်းဖြည်း ပိန်လာခြင်း စသည်တို့ ဖြစ်သည်။

အသည်းခြောက်၊ အသည်းကင်ဆာ၊ ရေဖျဉ်း၊ ဝမ်းဗိုက်ဆူလာပြီး ရောင်လာခြင်း အစရှိသဖြင့် ဖြစ်တတ်သောအသည်းရောဂါများကို တိုင်းရင်းဆေးဖြင့် ပြုလုပ်ထားသော အထူးသဖြင့် အသည်းထဲရှိသော အဆိပ်အတောက်များကို လျင်မြန်စွာ ဖယ်ထုတ်နိုင်သည်။ သောက်သည့်ရက်မှစ၍ ချက်ချင်းအကျိုးသက်ရောက်စေနိုင်ပါသည်။ မျက်စိဝါ၊ အသားဝါ၊ ဆီးဝါခြင်း အစရှိသည့် လက္ခဏာများကို ငါးရက်အတွင်း ပျောက်ကင်းစေနိုင်ပါသည်။ အသည်းခြောက်၊ ရေဖျဉ်း၊ ဗိုက်ဆူတို့မှာ ခုနစ်ရက်အတွင်း ပျောက်ကင်းနိုင်သည်။ ဆေးကုသရက် တစ်ပတ်အတွင်း သက်သာနိုင်ပါသည်။ ရောဂါကုသပြီး ထပ်မံပြန်လည်ဖြစ်ပေါ်လာခြင်း မရှိပါ။ သုံးနှစ်အတွင်း ထပ်မံဖြစ်လာပါက အခမဲ့ ကုသပေးမည်။

နား၊ နှာခေါင်း၊ လည်ချောင်းဆိုင်ရာရောဂါများ

နှာခေါင်း၊ လည်ချောင်းနှင့် နှာခေါင်းတွင်ဖြစ်သည့် နှာခေါင်းပိတ်ဆို့ခြင်း၊ နှာချေခြင်း၊ နှာရည်ယိုခြင်း၊ ခေါင်းကိုက်၊ ခေါင်းမူးခြင်း၊ မှတ်ဉာဏ်ဆုတ်ယုတ်ကျဆင်းခြင်း၊ နားအူခြင်း၊ နှာခေါင်းအတွင်းမှ ရောင်ရမ်းခြင်း၊ လည်ချောင်းနာကျင်ခြင်း၊ အသံထွက်အကြောကြီးထွားလာခြင်း၊ အသံအက်ကွဲခြင်း၊ အာသီးရောင်ခြင်း/ ကြီးခြင်း၊ အိပ်နေသည့်အခါ ဟောက်တတ်သည့်အကျင့်ရှိသူ စသည့် ဝေဒနာများကို ခွဲစိတ်စရာ မလိုဘဲ အချိန်တိုအတွင်း ပျောက်ကင်း၍ အမြစ်ပြတ်သည်အထိ ကုသပေးပါသည်။

ပိတ်ရက်မရှိ
ဆေးခန်းဖွင့်ချိန် – နံနက် ၈:၃၀ နာရီမှည ၈:၃၀ အထိ

လမ်းမတော်မြို့နယ်၊ (၁)လမ်းထိပ်၊ ပုဂံအိမ်ရာအမှတ် (၃၃၄/၃၄၄)၊ အနော်ရထာလမ်း၊ Ph : 01 226917, 01 227285

သမ္မတဦးသိန်းစိန် နိုင်ငံရေးအင်အားအစုအဖွဲ့မှ ရွေးချယ်ပါက သမ္မတနေရာဝင်ရောက်ယှဉ်ပြိုင်မည်

မင်းသခင်

သမ္မတဦးသိန်းစိန်သည် လာမည့် ၂၀၁၅ ရွေးကောက်ပွဲတွင် အမျိုးသားနိုင်ငံရေးအမည်ဖြင့် လွှတ်တော်တွင် ၂၅ ရာခိုင်နှုန်းပါဝင်နေသည့် တပ်မတော်သားကိုယ်စားလှယ် နိုင်ငံရေးအင်အားစုများမှ ရွေးချယ်တင်မြှောက်ပါ သမ္မတနေရာတွင် ဝင်ရောက်ယှဉ်ပြိုင်နိုင်ကြောင်း ကန့်ပက်လက်မဲဆန္ဒနယ်မှ ပြည်သူ့လွှတ်တော်ကိုယ်စားလှယ် သူရဦးအောင်ကိုက ဇူလိုင် ၁၄ ရက်တွင် သုံးသပ်ပြောကြားသည်။

သမ္မတသည် ရွေးကောက်ပွဲတွင် မည်သည့်နိုင်ငံရေးပါတီမှ ဝင်ရောက်အရွေးခံခြင်းမပြုတော့ဘဲ အမျိုးသားနိုင်ငံရေးလမ်းကြောင်းပေါ်၌သာ ရပ်တည်တော့မည်ဖြစ်သည်ဟူသော သတင်းအပေါ် အခြေခံ၍ သုံးသပ်ပြောကြားခြင်းဖြစ်သည်။

''သမ္မတကြီးပြောပါတယ်။ ပါတီနိုင်ငံရေး မလုပ်တော့ဘူး။ အမျိုးသားနိုင်ငံရေးပဲလုပ်မယ်။ အထူးသဖြင့် နိုင်ငံအတွက်ဆောင်ရွက်ရန် ကျန်နေတဲ့ အမျိုးသားပြန်လည်သင့်မြတ်ရေး၊ ပြည်တွင်းငြိမ်းချမ်းရေးအတွက် လုပ်ငန်းကြီးတစ်ခုနောက် တစ်ခါ မြန်မာနိုင်ငံတော်ကြီးကို LDC ဖွံ့ဖြိုးမှုအနည်းဆုံး နိုင်ငံအဆင့်ကနေပြီးတော့ လွတ်မြောက်အောင်ကြိုးပမ်းချင်တဲ့ လုပ်ငန်းကြီးတစ်ခု ဒီလုပ်ငန်းတာဝန်တွေနဲ့မို့လို့ အမျိုးသားနိုင်ငံရေးလုပ်မယ်လို့ ပြောခဲ့ပါတယ်။ ဒီကနေ့ လွှတ်တော်အသီးသီးမှာ ပါဝင်နေတဲ့ လွှတ်တော်တပ်မတော်သား ၂၅ ရာခိုင်နှုန်းကလည်း အမျိုးသားနိုင်ငံရေးဆိုတဲ့ ရည်မှန်းချက်နဲ့ပါဝင်နေတာဖြစ်လို့ သမ္မတကြီးအနေနဲ့ ရည်မှန်းချက်ချင်းတူတဲ့ တပ်မတော်သားကိုယ်စားလှယ်အစုအဖွဲ့က တင်မြှောက်တဲ့ သမ္မတလောင်းအဖြစ်နဲ့ဆက်လက်ပါဝင်လာနိုင်ကြောင်း အများက သုံးသပ်ပြီးသား ဖြစ်ပါတယ်''ဟု သူရဦးအောင်ကိုက ဇူလိုင်လ ၁၄ ရက်နေ့ ပြည်ထောင်စုလွှတ်တော် အစည်းအဝေးပြီးဆုံးချိန်တွင် ပြောကြားသည်။

အဆိုပါကိစ္စနှင့် ပတ်သက်၍ ၎င်းမှ ''ဒါလေးကို မီတာ ၁၀၀ အပြေးပြိုင်ပွဲတစ်ခုနဲ့ နှိုင်းယှဉ်ပြောကြားလိုပါတယ်။ မီတာ ၁၀၀ ပြိုင်ပွဲတစ်ခုမှာ ပြည်သူ့လွှတ်တော်နှင့် အမျိုးသားလွှတ်တော်က ရွေးချယ်တင်မြှောက်လိုက်တဲ့ ဒုတိယသမ္မတနှစ်ဦးကတော့ တာထွက်လိုင်းကနေ စထွက်တဲ့စနစ်နဲ့ ယှဉ်ပြိုင်ရတယ်။ တပ်မတော်သားကိုယ်စားလှယ်အစုအဖွဲ့က ရွေးချယ်တင်မြှောက်လိုက်တဲ့ ဒုသမ္မတကတော့ ရှေ့မှာ ၂၅ မီတာအကျော်ပေးရရှိထားတယ်။ ဒီလိုရရှိထားတော့ အဲ့ဒီ ဒုတိယသမ္မတ သုံးဦးမီတာ ၁၀၀ ပြိုင်ပြီးလို့ရှိရင် ဘယ်ပုဂ္ဂိုလ်က နိုင်မယ်ဆိုတာ အဖြေကရှင်းနေပါတယ်။ အဲ့ဒါကိုပြောချင်တာပါ''ဟု ဆက်လက်ပြောခဲ့သည်။

လက်ရှိ ပြည်ခိုင်ဖြိုးပါတီဥက္ကဋ္ဌ ပြည်ထောင်စုလွှတ်တော်နာယက သူရဦးရွှေမန်းထံသို့ နိုင်ငံတော်သမ္မတကြီးက ရွေးကောက်ပွဲ လုံးဝမဝင်တော့ကြောင်း လျှို့ဝှက်ပေးစာရှိနေသည်ဟု ပြင်ပသတင်းရပ်ကွက်များ ထွက်ပေါ်နေခြင်းသည်လည်း မဟုတ်နိုင်ကြောင်းနှင့် နိုင်ငံတော်သမ္မတကြီးအနေဖြင့် အမျိုးသားနိုင်ငံရေး ဦးတည်ချက်အရ တပ်မတော်သားကိုယ်စားလှယ်အစုအဖွဲ့မှ တင်မြှောက်မည်ဆိုပါက နိုင်ငံတော်သမ္မတနေရာအတွက် ဝင်ရောက်ယှဉ်ပြိုင်နိုင်ဖွယ်ရာရှိသည်ဟူ၍လည်း ၎င်းက ဆိုသည်။ ထို့သို့ဖြင့် လွှတ်တော်ထဲတွင် ၂၅ ရာခိုင်နှုန်းပါဝင်နေသော တပ်မတော်သားကိုယ်စားလှယ်အစုအဖွဲ့သည် လက်ရှိဖွဲ့စည်းပုံအခြေခံဥပဒေအရ နိုင်ငံတော်သမ္မတ၊ ဒုသမ္မတရွေးချယ်ခြင်းဆိုင်ရာကိစ္စရပ်များတွင် ပါဝင်ပတ်သက်မှုများရှိနေသောကြောင့် ယင်းအခြေအနေအရပ်ရပ်တို့နှင့် စပ်လျဉ်း၍ ပြီးခဲ့သည့် သီတင်းပတ်များက ပြည်ထောင်စုလွှတ်တော်၌ ပြင်ဆင်နိုင်ရေးအတွက် လွှတ်တော်ကိုယ်စားလှယ်များက ဝိုင်းဝန်းဆွေးနွေးခဲ့ကြကာ မဲခွဲဆုံးဖြတ်ခဲ့ကြရာ ယင်းဥပဒေ၏ ပုဒ်မ၊ အပိုဒ်များကို ပြင်ဆင်ရန်အတွက် မဲရှုံးခဲ့သောကြောင့် ဥပဒေအားမပြင်ဆင်ဘဲ မူလဥပဒေအတိုင်း ဆက်လက်ကျင့်သုံးသွားမည်ဖြစ်သည့်အတွက် ယခုကဲ့သို့ နိုင်ငံတော်သမ္မတရွေးချယ်ခွင့်တွင် ပါဝင်ဆောင်ရွက်နိုင်ခြင်းဖြစ်ကြောင်း သိရှိရသည်။

■ ■ ■

လူထုပုံရိပ် The Public Image

အမှုဆောင်အရာရှိချုပ်
မြင့်သူ
တာဝန်ခံအယ်ဒီတာ
နန္ဒကျော်စွာ(သထုံ)
အမှုဆောင်အယ်ဒီတာ
နေလင်းအောင်
နိုင်ငံတကာအယ်ဒီတာ
နိုင်သစ်
စာပြင်အယ်ဒီတာ
လူသစ်အောင်၊ လွမ်းမောင်
အယ်ဒီတာ
ကျော်ဇေယျ
အငယ်တန်းအယ်ဒီတာ
ခင်မိုးရွှေ
သတင်းထောက်ချုပ်
ကေသွယ်
အကြီးတန်းသတင်းထောက်
ဇော်သူရ၊ စောဝဏ္ဏ
သတင်းထောက်
ငွေးမမ၊ စန်းမြင့်ငွေး၊
ဇင်နိုင်ငွေး၊ ဝေလင်း
အလုပ်သင်သတင်းထောက်
မျိုးလှိုင်ဝင်း
နယ်သတင်းထောက်
ဝင်းဇော်၊ အောင်နေသစ်
Logo ဒီဇိုင်း
ပန်းချီတင်ထွဏ်း
တာဝန်ခံ ဒီဇိုင်းနာ
အောင်မြတ်ကျော်ခိုင်
လက်ထောက် ဒီဇိုင်းနာ
နိုင်နိုင်ဦး
DTP
နှင်းယုဆွေ၊ မေဇွန်၊ ယဉ်ဝေအောင်
စာရင်းကိုင်
ယဉ်မွန်
လက်ထောက်ရုံးအုပ်မှူး
ရှိန်းမင်းဦး
ရုံးအဖွဲ့
ဖူးပွင့်ဇော်
မားကတ်တင်းမန်နေဂျာ
ခင်ချစ်ချစ်ချော
ကြော်ငြာအဖွဲ့
စုနန္ဒာအောင်၊ မြင့်မြင့်မူ
ဖြန့်ချိရေးဆက်သွယ်ရန်
၀၉ - ၇၉၅၅၀၃၄၂၂
ဖြန့်ချိရေးမန်နေဂျာ
ဇော်ရဲအောင်
ဖြန့်ချိရေးအဖွဲ့
သက်ပိုင်လင်း၊ ချမ်းမြေ့ကျော်
ထုတ်ဝေသူ
ဦးနန္ဒာလှမြင့် (၀၀၄၂၂)
ပုံနှိပ်သူ
ဦးထင်အောင်ကျော် (၀၀၄၁၀)
ရွှေပြည်ဟိန်းပုံနှိပ်တိုက်
အမှတ်(၁၆)၊ အောင်သစ္စာလမ်းသွယ်(၁)၊
မိုးကောင်းလမ်း၊ (၁၃)ရပ်ကွက်၊ ရန်ကင်းမြို့နယ်။
ရုံးလိပ်စာ
အမှတ် ၁၀/၁၂၊
၄၃-လမ်း(အောက်)၊ ဗိုလ်တထောင်မြို့နယ်၊
ရန်ကုန်။
ဖုန်း - ၀၁ ၃၉၇၅၇၂၊ ၃၉၇၅၇၃
email-luduponeyeik@gmail.com

စစ်တပ်က ဥပဒေ အထက်မှာ ရှိနေသေးဟု ၈၈ ငြိမ်း/ပွင့်ဆို

MHW

လက်ရှိမြန်မာနိုင်ငံရှိနေရာတချို့တွင် တပ်မတော်မှ လယ်ယာမြေသိမ်းယူမှုများ ရှိနေသည့်အပေါ် ၈၈(ငြိမ်း/ပွင့်)အဖွဲ့အစည်းမှ ကိုထွန်းမြင့်အောင်က စစ်တပ်၏ အာဏာသည် ဥပဒေအထက်တွင်ရှိနေသေးကြောင်း ရခိုင်ပြည်နယ်ရှိမြေယာ ပြဿနာများ သတင်းစာရှင်းလင်းပွဲတွင် ပြောသည်။

''စစ်တပ်က တပ်မြေပိုင်ဆိုင်မှုကို တိတိကျကျဖော်ပြသင့်တယ်။ အခုတော့ စစ်တပ်က ဥပဒေအထက်ကို ရောက်နေတယ်။ လယ်သမားဥပဒေတွေ လွှတ်တော်ထဲ အဆိုပြုနိုင်ဖို့ ၂၀၀၈ အခြေခံဖွဲ့စည်းပုံ ပြင်မှရမယ်''ဟု ၈၈ ငြိမ်း/ပွင့် မှ ကိုထွန်းမြင့်အောင်က ဆိုသည်။

ထို့ပြင် စစ်တပ်မှ ရခိုင်ပြည်နယ်ရှိ ပြည်သူများ ပိုင်ဆိုင်သော မြေယာများအား သိမ်းယူပြီး စီးပွားရေး လုပ်ငန်းရှင်များထံ ရောင်းစားနေကြောင်း၊ ထို့ကြောင့် ရခိုင်ပြည်နယ်မှ တိုင်းရင်းသားလူမျိုးစုများ အခွင့်အရေးချိုးဖောက်ခံနေရကြောင်း ၈၈ ငြိမ်း/ပွင့်အဖွဲ့အစည်း လယ်ယာစီးပွားနှင့် တောင်သူလယ်သမားရေးရာဌာနမှ ကိုမျိုးသန့်က ဆိုသည်။

''ရခိုင်ပြည်နယ် အမ်းမြို့က ရာဘာခြံတွေ သီးဝလံခြံတွေ အကုန်လုံးသိမ်းထားတယ်။ အစိုးရရဲ့ အစိတ်အပိုင်းတစ်ခုဖြစ်တဲ့ စစ်တပ်ရဲ့ လုပ်ရပ်က မတွေးဝံ့ဘူး။ ပြီးတော့ ဒီလိုပြဿနာတွေကို သက်ဆိုင်ရာ တာဝန်ရှိသူတွေက အမြန်ဆုံးဖြေရှင်းပေးသင့်တယ်''ဟု ၎င်းကပြောသည်။

ပြဿနာများစွာထဲတွင် မြေယာပြဿနာသည် အများဆုံးဖြစ်ပြီး မြေယာအများစုကိုလည်း စစ်တပ်က သိမ်းယူထားပြီး၊ ထိုသို့ သိမ်းယူထားသည်ကို မတိုင်ရဲကြကြောင်း ဆိုသည်။

''တိုင်းပြည်ကို ကာကွယ်တဲ့ ပြည်သူတွေရဲ့ အသက်အိုးအိမ်စည်းစိမ်ကို စောင့်ရှောက်တဲ့ မြန်မာ့တပ်မတော်က ကိုယ့်ပြည်သူတွေကို ဒီလိုပြန်လုပ်နေတယ်ဆိုတော့ တိုင်းပြည်ရဲ့ ဂုဏ်သိက္ခာဟာ အလွန်ရှက်စရာကောင်းပြီး အနုတ်လက္ခဏာ ဆောင်နေတာကို ပြနေတာပဲ''ဟု ၈၈ ငြိမ်း/ပွင့် လယ်ယာစီးပွားနှင့် တောင်သူလယ်သမားရေးရာဌာနမှ ကိုမြင့်ထွန်းအောင်က ဆိုသည်။

အမှုပေါင်း ၈၀ ကျော်တွင် တပ်သိမ်းတာ ၃၄ မှုက အများဆုံးဖြစ်နေပြီး အုပ်ချုပ်ရေးပိုင်းသိမ်း ၂၁ မှု၊ အရာရှိဖုန်များ သိမ်း ၂ မှု၊ ကုမ္ပဏီသိမ်း ၉ မှု၊ ဝန်ကြီးဌာနသိမ်း ၅ မှု၊ စီးပွားလုပ်ငန်းရှင်များ သိမ်း ၁ မှု၊ လယ်မြေအငြင်းပွား ၂ မှု၊ စီမံကိန်းသိမ်း ၂ မှု၊ ရဲဘော်ဟောင်းသိမ်း ၁ မှု ကျေးရွာမြေစီဆုံးဖြတ်ချက်အား မနာခံမှု ၁ မှုတို့ဖြစ်ကြောင်း ဖော်ပြပါရှိသည်။

ယခင်စစ်အစိုးရ လက်ထက်ကတည်းက သိမ်းလာခဲ့သော မြေယာပြဿနာ ကိစ္စသည် ယခု အရပ်သားအစိုးရ ဦးသိန်းစိန်လက်ထက်တွင်လည်း ဆက်လက်ကျင့်သုံးနေကြောင်း တောင်သူလယ်သမားသမဂ္ဂအဖွဲ့ချုပ် တွဲဖက်အတွင်းရေးမှူးကိုဝင်းမြင့်ဟန်က ဆိုသည်။

''အာဏာရှိတဲ့သူတွေက အခုလို အနိုင်ကျင့်တော့ တောင်သူလယ်သမားတွေ ဘာသွားလုပ်စားမလဲ။ ဒီတော့ နိုင်ငံခြားကိုသွားပြီး သူများ ကျွန်ပဲဖြစ်နေရတော့တာပေါ့ဗျာ''ဟု ၎င်းကပြောသည်။

ထို့ပြင် ရခိုင်ပြည်နယ်သည် သဘာဝသယံဇာတအလွန်ပေါများသော ဒေသဖြစ်သော်လည်း ဒေသခံများ မခံစားရကြောင်း မိုးရွာလျှင် မြေယာများပျက်စီးမှုများရှိကြောင်း ဆိုသည်။

''ရခိုင်ပြည်က ဓာတ်ငွေ့ထွက်တယ်။ နိုင်ငံတော်က ထိုင်းကို ရောင်းစားတယ်။ လမ်းပန်းဆက်သွယ်ရေးက အရမ်းဆိုးဝါးလွန်းတယ်။ ဒေသခံတွေ လျှပ်စစ်မီးက မရရှိကြဘူး''ဟု ၎င်းကပြောသည်။

ထို့ကြောင့် ယခုကဲ့သို့ မြေယာပြဿနာများစွာ မဖြစ်လာရန် ၂၀၀၈ အခြေခံ ဖွဲ့စည်းပုံဥပဒေကိုပြင်ကို ပြင်ရမည်ဖြစ်ကြောင်း၊ လွှတ်တော်ထဲတွင် တပ်မတော်သား ၂၅ ရာခိုင်နှုန်းပါဝင်နေမှုကိုလည်း ပယ်ဖျက်ရမည်ဖြစ်ကြောင်း ဆိုသည်။

NLD ပါတီအောင်နိုင်ရေးအဖွဲ့ ဖွဲ့ရာတွင် နေရာလုပွဲများဖြစ်ပေါ်နေ

ထွင့်ခေါင်(ရော)၊ MHW

ယခုနှစ်အထွေထွေရွေးကောက်ပွဲအတွက် NLD ပါတီမှ အောင်နိုင်ရေးအဖွဲ့များကို မြို့နယ်အလိုက် ဖွဲ့စည်းလျက်ရှိရာ နေရာလုပွဲ ပြဿနာဖြစ်ပေါ်နေကြောင်း NLD ပါတီမှ တာဝန်ရှိသူအချို့၏ ပြောပြချက်အရ လူထုပုံရိပ်မှ သိရသည်။

''ကျွန်တော်တို့ ရောဝတီတိုင်းထဲမှာတော့ အောင်နိုင်ရေးအဖွဲ့တွေကို မြို့နယ်အလိုက် ဖွဲ့နေတာ ပြီးသလောက်ပါပဲ။ နေရာပြဿနာကတော့ ပါတီတိုင်းဖြစ်ပါတယ်။ ဒီအတွက် ကြန့်ကြာမှုတော့ နည်းနည်းရှိပါတယ်''ဟု ရောဝတီတိုင်း NLD ပါတီ ဥက္ကဋ္ဌဒေါက်တာမျိုးညွန့်က ဇူလိုင်လ ၂၀ ရက်နေ့တွင် လူထုပုံရိပ်သို့ ပြောသည်။

ယင်းသို့ NLD ပါတီမှ အောင်နိုင်ရေးအဖွဲ့များကို ဖွဲ့စည်းရာတွင် မြို့နယ်အချို့တွင် အောင်နိုင်ရေးဥက္ကဋ္ဌနေရာကို ရွေးချယ်ရာ၌ အဓိကပြဿနာဖြစ်ပွားနေရခြင်းဖြစ်သည်ဟု ၎င်းက ဆိုသည်။

''ကျွန်တော်တို့ လှည်းကူးမှာ အောင်နိုင်ရေးဥက္ကဋ္ဌနေရာဖွဲ့ဖို့ကို အစည်းအဝေး ၃ ခါလောက် လုပ်ပြီးတော့မှ အဆင်ပြေတယ်၊ အားလုံးက ဒီတာဝန်ကို ထမ်းဆောင်ချင်ကြတယ်။ မထမ်းဆောင်ရတဲ့လူကျတော့လည်း မကျေနပ်ကြဘူး။ အဲဒီလို ပြဿနာလေးတွေ ရှိနေပါတယ်''ဟု လှည်းကူးမြို့နယ်မှ NLD ပါတီနာယကတစ်ဦးဖြစ်သူ ဦးတင်ဝင်းက ပြောသည်။

NLD ပါတီအနေဖြင့် ယခုနှစ် အထွေထွေရွေးကောက်ပွဲတွင် အောင်နိုင်ရေးအတွက် မြို့နယ်အလိုက် အောင်နိုင်ရေးအဖွဲ့များကို ယခုနှစ် နှစ်ဆန်းပိုင်းမှ စတင်ကာ စတင်ဖွဲ့စည်းနေခြင်းဖြစ်သော်လည်း တစ်နိုင်ငံလုံးအတိုင်းအတာဖြင့် ပြီးစီးအောင် ဖွဲ့စည်းနိုင်ခြင်း မရှိသေးကြောင်းသိရသည်။

''အဲဒါကတော့ ပါတီတွင်းပြဿနာတွေဆိုတော့ ပြောလို့မရပါဘူး။ ဒီပြဿနာကတော့ ပါတီကို တအားကြီး ထိခိုက်နိုင်လောက်တဲ့ ပြဿနာမဟုတ်ပါဘူး''ဟု ရန်ကုန်တိုင်း NLD ပါတီဥက္ကဋ္ဌ ဦးမြင့်ဌေးမှ ဆိုသည်။

NLD ပါတီအနေဖြင့် ယခုနှစ် အထွေထွေရွေးကောက်ပွဲကြီးတွင် ဝင်ရောက်ယှဉ်ပြိုင်ရန် ဇူလိုင်လ ၁၁ ရက်နေ့က တရားဝင်ထုတ်ပြန်ကြေညာလိုက်ခြင်းဖြစ်သည်။

ယခုနှစ် အထွေထွေရွေးကောက်ပွဲကို နိုဝင်ဘာလ ၈ ရက်နေ့တွင် ကျင်းပမည်ဟု ပြည်ထောင်စုရွေးကောက်ပွဲကော်မရှင်မှ တရားဝင်ကြေညာထားပြီး ဖြစ်သည်။

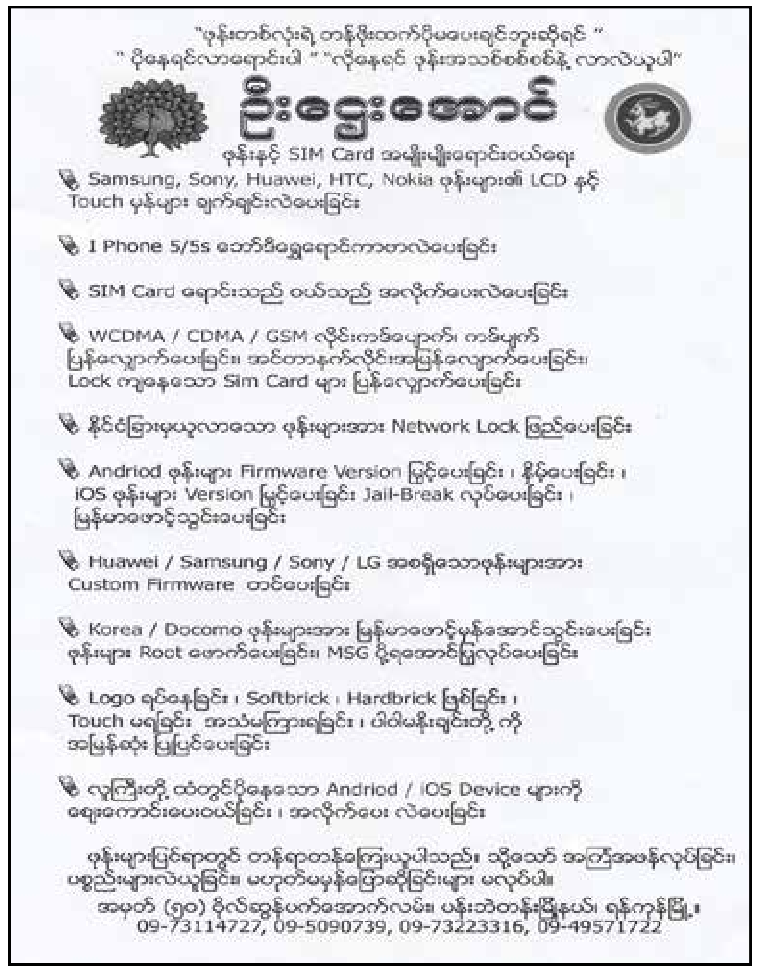

သမ္မတလုပ်မည်ဟု သတင်းလွှင့်နေသော ကောလာဟလများကို ရပ်တန့်ရန် ဗိုလ်ချုပ်ကြီးဟောင်းတောင်းဆို

SAI

မြန်မာ့ဆိုရှယ်လစ်လမ်းစဉ်ပါတီခေတ် ၁၉၇၄ ခုနှစ် မှ ၁၉၇၆ ခုနှစ်အထိ မြန်မာ့တပ်မတော်တွင် ကာကွယ်ရေးဦးစီးချုပ်အဖြစ် တာဝန်ထမ်းဆောင်ခဲ့သော အမျိုးသားဒီမိုကရေစီအဖွဲ့ချုပ်နာယက သူရဦးတင်ဦးက ၎င်းသမ္မတဖြစ်လာနိုင်သည်ဟူသော သတင်းလွှင့်ပြောဆိုနေမှုများကို ရပ်တန့်ရန် ပြောဆိုလိုက်သည်။

''အခုလူတွေက ဘယ်လိုဖြစ်နေလဲဆိုတော့ စစ်ရေးအမြင်မရှိဘူး။ ဒါကြောင့်မို့လို့ ဒေါ်အောင်ဆန်းစုကြည်က သမ္မတမဖြစ်နိုင်တော့ဘူး။ စစ်ရေးအမြင်ရှိတဲ့ ပုဂ္ဂိုလ်ဆိုပြီး နာယကကြီးကို ပြောတာတွေရှိတယ်။ အဲဒီစကားကို ကျွန်တော်လက်မခံပါဘူး။ ကျွန်တော့်ကို လာကလိတာတွေရှိပါတယ်။ ကျွန်တော်တောင်းပန်ပါတယ်။ ခင်ဗျားတို့ ဒီလိုမလုပ်ပါနဲ့၊ မကလိပါနဲ့''ဟု သူရဦးတင်ဦးက ပြောဆိုလိုက်သည်။

ဖွဲ့စည်းပုံပါ သမ္မတအရည်အချင်းကန့်သတ်ချက်အချို့သည် NLD မှ သမ္မတလောင်းအဖြစ် ရွေးချယ်ထားသည့် ဒေါ်အောင်ဆန်းစုကြည်အတွက် အခက်အခဲများ ဖြစ်ပေါ်နေသဖြင့် နာယကဖြစ်သူ သူရဦးတင်ဦးကို သမ္မတဖြစ်လာမည်ဟု အတည်မပြုနိုင်သော သတင်းများထွက်ပေါ်လာသည်။ ထို့ကြောင့် မဟုတ်မမှန် သတင်းထုတ်လွှင့်ချက်များ မပြုလုပ်ရန် သူရဦးတင်ဦးက တောင်းဆိုလိုက်ခြင်းဖြစ်သည်။

ဆက်လက်၍ ၎င်းက ''ဒီကိစ္စနဲ့ ပတ်သက်လို့ ကျွန်တော်ထပ်ပြီးတော့ ပြောချင်တယ်။ ကုန်ကုန်ပြောမယ်ဗျာ။ ကျွန်တော် မျက်စိမမှိတ်ခင်မှာ ကျွန်တော်ဟာ ဒေါ်အောင်ဆန်းစုကြည် သမ္မတဖြစ်တာကို မြင်ချင်တယ်။ ကျွန်တော်ဘာမှမလိုချင်ဘူး။ ကျွန်တော့်မှာ ပြည်သူလူထုကပေးတဲ့ ဘွဲ့ရထားပြီ။ ပြည်သူချစ်တဲ့ ဗိုလ်ချုပ်ကြီးဆိုတဲ့ ဘွဲ့လောက်ကောင်းတာ ဘာရှိသေးလဲဗျာ''ဟု ဆိုသည်။

သူသည် ဒေါ်အောင်ဆန်းစုကြည်ကို ယုံကြည်၍ သူမ၏ ဦးဆောင်မှုအောက်သို့ ဝင်ရောက်လာခဲ့ခြင်းဖြစ်ပြီး နေရာလိုချင်၍ မဟုတ်ကြောင်းဆိုသည်။ သူ့အနေဖြင့် ဒေါ်အောင်ဆန်းစုကြည်သမ္မတဖြစ်ရေးကိုသာ အစွမ်းကုန်ကူညီသွားမည်ဟုဆိုသည်။

လမ်းဖွင့်ပေးနိုင်မယ့် အစိုးရမျိုး၊ လွှတ်တော်မျိုး ရှိဖို့လိုတယ်ဟု နိုင်ငံရေးသိပ္ပံပညာရှင်ဆို

မမချမ်း

အမျိုးသားရင်ကြားစေ့ရေး လမ်းစဉ်ကို လျှောက်လှမ်းနိုင်ရန် အားလုံးပါဝင်ဆွေးနွေးပြီး လမ်းဖွင့်ပေးနိုင်မည့် အစိုးရမျိုး လွှတ်တော်မျိုးရှိရန် လိုအပ်ကြောင်း ရန်ကုန်တက္ကသိုလ်၊ နိုင်ငံရေးသိပ္ပံဌာနမှ ဦးကျော်သူမြဟန်က သုံးသပ်ပြောကြားသည်။

ပြီးခဲ့သည့် ဇူလိုင် ၁၁ ရက်နေ့ နေပြည်တော်တွင် ကျင်းပပြုလုပ်သည့် စာနယ်ဇင်းရှင်းလင်းပွဲတွင် ဒေါ်အောင်ဆန်းစုကြည်က ရွေးကောက်ပွဲ၌ အနိုင်ရရှိခဲ့သည့်တိုင် အမျိုးသားရင်ကြားစေ့ရေးလမ်းစဉ်ကို အကောင်အထည်ဖော် ဆောင်ရွက်သွားမည်ဟု ပြောကြားသည့်အပေါ် ယခုကဲ့သို့ သုံးသပ်ပြောကြားခြင်းဖြစ်သည်။

''အဲဒီအတွက် လိုတာက အားလုံးလက်ခံနိုင်တဲ့ Political Path တစ်ခုကို သဘောတူညီချက်အနေနဲ့ ထားရမယ်။ အဲဒါက Agreement ထက်ပိုပြီး စည်းနှောင်မှု သဘောရှိတာပေါ့ဗျာ။ အဲဒါကို အားလုံးက ဆွေးနွေးပြီး လက်ခံနိုင်တဲ့ အနေအထားရမှုဖြစ်မယ်။ အဲဒီလို လမ်းဖွင့်ပေးနိုင်မယ့် အစိုးရမျိုး လွှတ်တော်မျိုးရှိဖို့ လိုတယ်လို့ ထင်တယ်။ အဲဒီလို မရှိဘဲနဲ့တော့ ဒေါ်အောင်ဆန်းစုကြည်တစ်ယောက်တည်း လုပ်နိုင်မယ့် အနေအထားမရှိဘူး။ သူက ပုံရိပ်အနေနဲ့ ရှိနေပေမယ့်လည်း NLD က အစိုးရဖွဲ့နိုင်ဖို့ ဒီမိုကရေစီအင်အားစုတွေ ကိုယ်စားပြုဒီမိုကရေစီဥပဒေအာဏာပြုနိုင်မယ့် အစိုးရလွှတ်တော် ဖြစ်လာပြီဆိုရင်တော့ ရင်ကြားစေ့နိုင်မယ့် Politial Path တစ်ခုကို ကျွန်တော်တို့ လုပ်နိုင်မယ်ထင်တယ်။ မဟုတ်ရင်တော့ ဖြစ်နိုင်မယ့် အလားအလာ သိပ်မရှိဘူး''ဟု ၎င်းကဆိုသည်။

အခြေခံဥပဒေအရ အစိုးရနှင့်လွှတ်တော်တို့ထက် အာဏာသာလွန်နေသော တပ်မတော်နှင့် ကာကွယ်ရေးဦးစီးချုပ်တို့၏ ရပ်တည်မှုကို ထိန်းညှိရန်မှာ ဖွဲ့စည်းပုံပြင်ဆင်ရေးလမ်းတစ်ခုတည်းသာရှိပြီး ထိုလမ်းသည်သာ တိုင်းရင်းသားတို့နှင့် အမျိုးသားရေးကြားစေ့ရေးလမ်းမှန်ဖြစ်သည်ဟု နိုင်ငံရေးလေ့လာသူများက ဆက်လက်သုံးသပ်သည်။

''ကျွန်တော်တို့ရဲ့ နိုင်ငံရေးအကျဉ်းအကျပ်ကို ဘယ်လိုအခင်းအကျင်းအသစ်နဲ့ ဘယ်လိုရင်ဆိုင်ကြမလဲဆိုတာကို စဉ်းစားရမှာဖြစ်ပါတယ်။ အဲဒီအတွက် ၂၀၁၅ အလွန်မှာ စစ်မှန်တဲ့ ပြည်သူ့ကိုယ်စားပြုအမတ်တွေ ပေါ်လာနိုင်ပါတယ်။ အဲဒီအတွက်လည်း လက်ရှိပါတီတွေက တွန်းအားပေးပြီးပြီလို့ ယုံကြည်ပါတယ်။ ပြည်ခိုင်ဖြိုးပါတီထဲက အလယ်အလတ်လမ်းကို သွားတဲ့ ပုဂ္ဂိုလ်တွေအတွက် အင်မတန်အဆုံးအရှုံးရှိတဲ့ ကာလလို့လည်း မြင်ပါတယ်။ တပ်မတော်ဘက်ကို ပြန်ကြည့်တဲ့အခါမှာလည်း ငါတို့လက်ထက်မှာ ငါတို့စိတ်ကြိုက်ရေးတဲ့ ဖွဲ့စည်းပုံကို လုံးဝမပြောင်းလိုဘူး''ဟု ၂၀၀၈ ဖွဲ့စည်းပုံပြင်ဆင်ရေးနှင့် ပတ်သက်၍ ရခိုင်အမျိုးသားပါတီဥက္ကဋ္ဌ ဒေါက်တာအေးမောင်က ဝေဖန်ပြောကြားသည်။

အခြေခံဥပဒေအရ အစိုးရ၊ လွှတ်တော်တို့ထက် အာဏာအသာစီးရနေသော တပ်မတော်ကြောင့် အမျိုးသားရင်ကြားစေ့ရေး အလှမ်းဝေးနေရသည်ဟူသော ဝေဖန်ချက်များကိုမူ လက်မခံနိုင်ကြောင်း MPC အကြီးတန်းအကြံပေး ဦးလှမောင်ရွှေက ဆက်လက်ပြောသည်။

တအာင်းပါတီတစ်ခုလုံး အသက်အန္တရာယ်စိုးရိမ်ရသည့် အခြေအနေမှာရှိနေ

Media 6

လက်ရှိအချိန်တွင် မိမိအပါအဝင် တအာင်း(ပလောင်)အမျိုးသားပါတီတစ်ခုလုံး အသက်အန္တရာယ်စိုးရိမ်ရသည့် အခြေအနေမှာ ရှိနေပါကြောင်း ယင်းပါတီဥက္ကဋ္ဌ ဦးအိုက်ဖုန်းက ဇူလိုင် ၂၀ ရက်နေ့တွင် လူထုပုံရိပ်သို့ ပြောသည်။

''အခုဆိုရင် ဘယ်မှမသွားရဲဘူး။ ကျွန်တော်တို့အတွက် ရွေးကောက်ပွဲမပြီးမချင်း အသက်အန္တရာယ် စိုးရိမ်ရတယ်။ ကျွန်တော်တို့ပါတီ ရွေးကောက်ပွဲဝင်ပြိုင်မှာကို မလိုလားတဲ့ လက်နက်ကိုင်အဖွဲ့က ရှိနေတယ်။ ဒါကြောင့် ပါတီဝင်အားလုံးကိုလည်း မှာကြားထားရတယ်။ အသွားအလာ ဆင်ခြင်ဖို့ပေါ့''ဟု ၎င်းက ပြောသည်။

ရှမ်းပြည်နယ်တောင်ပိုင်းအတွင်း ရွေးကောက်ပွဲဝင်ရောက်ယှဉ်ပြိုင်ရန် ရှမ်းပြည်ပြန်လည်ထူထောင်ရေးကောင်စီ RCSS/SSA မှ ခြိမ်းခြောက်မှုများရှိနေပြီး မိမိတို့ အသက်အန္တရာယ် စိုးရိမ်နေရသည့်အတွက် ပြည်နယ်ရွေးကောက်ပွဲကော်မရှင်နှင့် ပြည်နယ်အစိုးရအဖွဲ့သို့လည်း ယင်းခြိမ်းခြောက်မှုကို စာတင်တိုင်ကြားထားပြီးဖြစ်ကြောင်း ၎င်းက ဆိုသည်။

''ဟိုတလောက မိုင်းကိုင်မြို့က ကျွန်တော်တို့ ပါတီဥက္ကဋ္ဌနဲ့ အတွင်းရေးမှူးကို RCSS က ဖမ်းသွားတယ်။ ယခုလ ၁၃ရက်နေ့က အတွင်းရေးမှူးကို ပြန်လွှတ်လိုက်တယ်။ ဥက္ကဋ္ဌကတော့ အဖမ်းခံနေရတုန်း''ဟု တအာင်း(ပလောင်)အမျိုးသားပါတီ အထွေထွေအတွင်းရေးမှူး ဦးထွန်းကျော်က ပြောသည်။

မိုင်းကိုင်မြို့နယ် တအာင်း(ပလောင်) အမျိုးသားပါတီဥက္ကဋ္ဌအား ဆက်လက်ဖမ်းဆီးထားခြင်းကိစ္စနှင့် ပတ်သက်ပြီး RCSS မှ မိမိတို့အား ဆွေးနွေးရန် ကမ်းလှမ်းနေသော်လည်း အသက်အန္တရာယ်စိုးရိမ်ရသည့်အတွက် မိမိတို့အနေဖြင့် သွားရောက်ဆွေးနွေးရန် အစီအစဉ်မရှိကြောင်းအထက်ပါ ပုဂ္ဂိုလ်များက ဆိုသည်။

''ရှမ်းပြည်နယ်တောင်ပိုင်းမှာလည်း ကျွန်တော်တို့ တအာင်း(ပလောင်)လူမျိုးတွေ အများကြီးရှိပါတယ်။ သူတို့ရဲ့ ကျန်းမာရေး၊ စီးပွားရေး၊ အခက်အခဲဒုက္ခတွေကို ကူညီစောင့်ရှောက်ပေးနိုင်ဖို့ ကျွန်တော်တို့ပါတီက အဲဒီနေရာတွေမှာ ရွေးကောက်ပွဲဝင်ဖို့ ပြင်ဆင်နေရခြင်းဖြစ်တယ်''ဟု ဦးအိုက်ဖုန်းက ဆက်လက်ပြောကြားခဲ့သည်။

ရန်ကုန်မြို့သစ်စီမံကိန်း မြေနေရာသိမ်းဆည်းရန် သတင်းထွက်ပေါ်မှု ဒေသခံများစိုးရိမ်

သူရမင်းဇော်

ရန်ကုန်မြို့သစ်စီမံကိန်း မြေနေရာရှိ လယ်ယာမြေများ သိမ်းဆည်းရန် သတင်းထွက်ပေါ်လာမှုကြောင့် ဒေသခံများ စိုးရိမ်မှုမြင့်တက်လာနေကြောင်း အလတ်ချောင်း ကျေးရွာဒေသခံများ၏ ပြောစကားအရ သိရသည်။

အလတ်ချောင်းကျေးရွာသည် မြို့သစ်စီမံကိန်း တည်ဆောက်ရန် သတင်းထွက်ပေါ်လာပြီး မကြာမီ လယ်ယာမြေဈေးနှုန်းတစ်ရှိန်ထိုးမြင့်တက်လာရာမှ စီမံကိန်းလုပ်ပိုင်ခွင့် ချထားရာတွင် ပွင့်လင်းမြင်သာမှုမရှိသဖြင့် ကန့်ကွက်မှုများကြောင့် စက်တင်ဘာလပိုင်းက စတင်၍ စီမံကိန်းဆိုင်းငံ့ထားရန် ကြေညာချက်ထွက်ပေါ်ပြီး နောက်ပိုင်းတွင် လယ်ယာမြေဈေးနှုန်း အနည်းငယ် ကျဆင်းသွားသော်လည်း စီးပွားရေးလုပ်ငန်းရှင်များ၏ စောင့်ကြည့်ခြင်းခံနေရသည့် လက်ရှိအချိန်၌ အဆိုပါ သတင်းထွက်ပေါ်လာခြင်းဖြစ်ကြောင်း ဒေသခံများက ပြောသည်။

''ဒီလယ်ယာမြေတွေကို အစိုးရက သိမ်းပြီး လယ်သမားတွေကို ကာလပေါက်ဈေးထက်နိမ့်တဲ့ လျော်ကြေးငွေပေးမယ်ဆိုပြီး သတင်းတွေ ထွက်နေတယ်။ ဒါကို ကျွန်တော်တို့ လက်မခံနိုင်ပါဘူး။ ကျွန်တော်တို့ ဒေသကို ဖွံ့ဖြိုးအောင် လုပ်မယ်ဆိုတာကို ကြိုဆိုတယ်။ ဒါပေမယ့် ကာလပေါက်ဈေးအတိုင်း လျော်ကြေးငွေ ဖြစ်စေချင်တယ်။ ဒေသခံတွေ အဆင်ပြေအောင် အကောင်းဆုံးဖြစ်အောင် လုပ်ပေးဖို့ မျှော်လင့်တယ်''ဟု ကြည့်မြင်တိုင်တစ်ဘက်ကမ်း အလတ်ချောင်းကျေးရွာမှ ဒေသခံ ကိုခင်ဇော်က ပြောသည်။

လက်ရှိအချိန်တွင် စီမံကိန်း စတင်ပါက ဒေသခံများ နစ်နာမှုမရှိစေရေးအတွက် အဆိုပါစီမံကိန်းတည်ဆောက်မည့် ကမ်းနားတစ်လျှောက်ရှိ ကျေးရွာများတွင် ကော်မတီများ ဖွဲ့စည်းထားပြီး တာဝန်ရှိသူများနှင့် ညှိနှိုင်းစေမည်ဖြစ်ကြောင်း သိရသည်။

''ကမ်းနားတစ်လျှောက်က ရွာ ၁၁ ရွာလုံးမှာ တစ်ရွာတစ်ဖွဲ့ ကော်မတီတွေ ဖွဲ့ထားတယ်။ ဒေသခံတွေ နစ်နာမှုမရှိမှ ရွာက လက်ခံမယ်။ စီမံကိန်းတင်ဒါအောင်တဲ့ ကုမ္ပဏီနဲ့ ညှိနှိုင်းဖို့ ပြင်ဆင်ထားပါတယ်''ဟု အလတ်ချောင်းကျေးရွာ အုပ်ချုပ်ရေးတာဝန်ခံ ဦးညွန့်တင်က ဆိုသည်။

မသမာမှုများကြောင့် အိမ်ခြံမြေ အရောင်းအဝယ် ဈေးကွက်တွင် ရှုပ်ထွေးမှုများဖြစ်ပေါ်နေ

မမချမ်း

အိမ်ခြံမြေအရောင်းအဝယ်ဈေးကွက်တွင် ပါမစ်အတုများ၊ ကြိုပွိုင့်စနစ်များ၊ စာချုပ်အတုများဖြင့် အရောင်းအဝယ်ပြုလုပ်မှုများကြောင့် ဈေးကွက်ရှုပ်ထွေးမှုများ ဖြစ်ပေါ်ကာ အရောင်းအဝယ်ကျဆင်းလျက်ရှိသည်ဟု အိမ်ခြံမြေလုပ်ငန်းအသိုင်းအဝိုင်းမှ စုံစမ်းသိရှိရသည်။

''ကျွန်တော်တို့ဆီကနေ မြေနေရာတွေ အိမ်ခန်းတွေဝယ်ယူမယ့်သူတွေက သိပ်မဝယ်ရဲကြဘူး။ ပါမစ်တွေက အတုတွေများနေလို့ ဒါကြောင့် အိမ်ခြံမြေ ဝယ်ယူတဲ့သူတွေက များသင့်သလောက်မများဘဲ နည်းနေတာ၊ ပါမစ်ကွက်တွေက အတုတွေများလာတော့ အိမ်ဝယ်မယ့်သူတွေက စိတ်ဝင်စားပေမယ့် မဝယ်ရဲကြဘူး။ဈေးကျနေပေမဲ့ စာရွက်စာတမ်းက မမှန် တော့ စောင့်ကြည့်ပြီး မဝယ်ကြဘူး''ဟု ဦးမင်းဦးရွှေအိမ်ခြံမြေ လုပ်ငန်းလုပ်ကိုင်သူ ဦးမင်းကျော်ဝေက ပြောသည်။

အိမ်ခြံမြေဈေးကွက်မှာ လတ်တလောကာလတွင် တည်ငြိမ်နေပြီး အရောင်းအဝယ်များ နည်းပါးလျက်ရှိသည်။ အစိုးရ၏ ထိန်းချုပ်မှုများအပါအဝင် ၂၀၁၅ နှောင်းပိုင်းတွင် ကျင်းပမည့် အထွေထွေရွေးကောက်ပွဲ အခြေအနေအား စောင့်ကြည့်နေကြခြင်းစသည့် အကြောင်းအရာများကြောင့် ဈေးကွက်ငြိမ်သက်နေခြင်းဖြစ်သည်။ လက်ရှိတွင် အိမ်ခြံမြေဈေးကွက်အတွင်း တိုက်ခန်းများကို ကြိုပွိုင့်စနစ်ဖြင့် ဝယ်ယူပြီးဈေးကစားမှုများ ပြုလုပ်နေမှုများကြောင့်ဝယ်ယူမည့်သူများ မရှိသည့် အခြေအနေတွင်ဖြစ်နေကြောင်း ကန်ထရိုက် လုပ်ငန်းရှင်တချို့မှာလည်း ဆောက်လုပ်နေသော တိုက်ခန်းများကို ပြီးမြောက်အောင် ဆောင်ရွက်နိုင်ခြင်းမရှိဘဲ လုပ်ငန်းများကို ရပ်ဆိုင်း၍ ထွက်ပြေးတိမ်းရှောင်မှုများရှိနေကြောင်း သိရသည်။

''ကျွန်တော်တို့ဆီမှာ ဘာနဲ့ကစားနေလဲဆိုတော့ ကြိုပွိုင့်စနစ် ငါးကြင်းဆီနဲ့ ငါးကြင်းကြော်နေတာဖြစ်တယ်။ ဝယ်သူဆီက ပိုက်ဆံနဲ့ပြန်လှည့်နေတာဖြစ်တယ်။ အဲဒီလိုမလှည့်နိုင်ဘူးဆိုရင် လုပ်ငန်းက ငုတ်တုတ်ကြီးမေ့နေသလိုဖြစ်ပြီ။ ဘဏ်က နေချေးတယ်ဆိုတာလည်း တကယ့်ကို ရင်းနှီးမြှုပ်နှံမှုလုပ်တဲ့သူဖြစ်ဖို့ လိုတယ်။ Fatherland ပြဿနာဖြစ်တယ်။ ဟိုလူ့ဆီကလည်းချေး၊ ဒီလူ့ဆီကလည်းချေးလုပ်လို့ဖြစ်တာဖြစ်တယ်။ ရပ်ကွက်တွေထဲမှာ အခု ဆောက်နေတဲ့ ကန်ထရိုက်တိုက်တွေမှာလည်း ပိုက်ဆံမရှိတဲ့ ကန်ထရိုက်တွေက အခန်းတွေကြိုပေါင်တာမျိုးရှိနေတယ်။ ကြိုပွိုင့်တွေနဲ့ ကစားနေတယ်။ လုပ်ငန်းကို မလည်လည်အောင် လုပ်နေတာဖြစ်တယ်။ အခန်းတွေကို ပေါင်ရောင်းတွေနဲ့ လျှောက်လုပ်ထားတဲ့အခါကျတော့ နောက်ထပ်အရှုပ်အထွေးတွေ ဖြစ်လာတာဖြစ်တယ်''ဟု မြို့ရွာနှင့်အိုးအိမ်ဦးစီးဌာန ဒုတိယညွှန်ကြားရေးမှူး(ငြိမ်း)ဦးမြင့်မိုရ်ဆွေက ပြောသည်။

အိမ်ခြံမြေကဏ္ဍအတွင်း ရင်းနှီးမြှုပ်နှံမှုများ များပြားလာခြင်းနှင့်အတူ ဆောက်လုပ်ရေးလုပ်ငန်း တိုးချဲ့မှုများကို အလွန်အကျွံပြုလုပ်လာသည့်နောက်ပိုင်း အိမ်ခြံမြေကဏ္ဍအတွင်း ပံ့ပိုးပေးနိုင်စွမ်းမှာ ဈေးကွက်မှ တောင်းဆိုမှုထက် အလွန်အမင်းများပြားလာခဲ့ခြင်းဖြစ်သည်။ အိမ်ခြံမြေဈေးကွက်အတွင်း ပြင်ဆင်မှုပြုလုပ်နေကြသော်လည်း လတ်တလောအနေအထားတွင် ဈေးကွက်၏ လက်ရှိတောင်းဆိုမှုကို ပင် ဖြည့်ဆည်းနိုင်ခြင်းမရှိသေးပေ။ မြန်မာနိုင်ငံ၏ စီးပွားရေးလုပ်ငန်းသုံးနေရာ ပမာဏသည် အခြားအာဆီယံနိုင်ငံများဖြင့် နှိုင်းယှဉ်ပါက များစွာလျော့နည်းနေပြီး အကြီးဆုံးမြို့ဖြစ်သော ရန်ကုန်တွင် စုစုပေါင်း ၁၀၇၀၀၀ စတုရန်းမီတာသာရှိသည်။ ■

မိုးရာသီအတွင်း ကားရောင်းဝယ်ရေး ကျဆင်းနေ

MHW

လက်တလော ရန်ကုန်မြို့အတွင်း မိုး များဆက်တိုက်ရွာသွန်းနေပြီး မိုးတွင်းကာလဖြစ်နေသောကြောင့် မော်တော်ကားရောင်းဝယ်ရေးလုပ်ငန်းများ ကျဆင်းနေကြောင်း မြန်မာနိုင်ငံမော်တော်ကား ရောင်းဝယ်ရေးအသင်းဥက္ကဋ္ဌ ဒေါက်တာစိုးထွန်းက ဇူလိုင် ၁၉ ရက်တွင် လူထုပုံရိပ်သို့ ပြောသည်။

''ကား အရောင်းအဝယ်က အေးနေပါတယ်။ မိုးတွင်း ဆိုတော့ပေါ့ဗျာ။ ဒီလို ဇူလိုင်၊ ဩဂုတ်လတွေက နှစ်တိုင်းဖြစ်နေကျတာပဲလေ''ဟု ၎င်းပြောသည်။

ဒေါ်လာဈေးများ ဆက်တိုက်တက်နေပြီး ကားဈေးကွက်ကို အနည်းငယ်ရိုက် ခတ်မှုရှိနေသည့်အပေါ်တွင်လည်း–

''ဟုတ်ပါတယ်၊ ဒေါ်လာဈေးတက်ရင် ကားဈေးလည်း နည်းနည်းတက်တယ်လေ။ ကားတင်သွင်းမှုကို ဒေါ်လာနဲ့ ဝယ်ယူရတာကြောင့်ပါ''ဟု ၎င်းက ဆက်ပြောသည်။

ယခု မြန်မာနိုင်ငံတွင် ကားအများစုကို ဂျပန်နိုင်ငံမှ တင်သွင်းပြီး၊ ပြည်သူများအား တန်ဖိုးနည်းကားများကို ရောင်းချလျက်ရှိကြောင်း၊ ကားဈေးကွက်မှာ သင်္ကြန်အပြီး ဧပြီလအတွင်း အရောင်းအဝယ်ဖြစ်ကြောင်း သိရသည်။

''ဝယ်လက်တွေက မြို့ပေါ်ကရော၊ နယ်တွေကပါ ဝယ်ကြပါတယ်။ အများစုဝယ်တာကတော့ တန်ဖိုးနည်းသိန်း(၁၀၀)တန်ကားတွေကို အဝယ်များကြတယ်လေ''ဟု မော်တော်ကားရောင်းဝယ်ရေးအသင်းဥက္ကဋ္ဌ ဒေါက်တာစိုးထွန်းက ပြောသည်။

လက်ရှိအချိန်တွင် ကားဈေးကွက်အနေအထားမှာ အရောင်းအဝယ်ပါးလျှက်ရှိပြီး၊ ဒေါ်လာဈေး မတည်ငြိမ်မှုများကြောင့် ကားဈေးကွက်ပါ လိုက်ပါလှုပ်ခတ်နေပြီး ဆက်၍လည်းအရောင်းအဝယ် တည်ငြိမ်မှုမရှိနိုင်သေးကြောင်း သိရသည်။

သက်ဆိုင်ရာပညာရှင်ကြီးများနှင့် သမားတော်ကြီးများမှ ကြီးကြပ်ကုသပေးနေပါသည်။

လည်ပင်း၊ ပခုံး၊ ခါး၊ ပေါင်၊ အဆစ်အမြစ် ကျောင်ရိုးနာကျင်ခြင်းကိုကုသပေးခြင်း

အိပ်ထောင်ရေးသုခ သုက်လွှတ်မြန်ခြင်း ပန်းသေရောဂါကုသပေးခြင်း

တစ်ကြိမ်တည်းဖြင့် လိပ်ခေါင်းရောဂါကို အမြစ်ပြတ်ကုသပေးခြင်း

အချိန်တိုတွင်း ဆီးချိုရောဂါကို ပျောက်ကင်းအောင် ကုသပေးခြင်း

ပိတ်ရက်မရှိ

ဆေးခန်းဖွင့်ချိန် - နံနက် ၈ နာရီမှ ည ၈ နာရီထိ

အထက်ပါဝေဒနာများကို Alternative Medicine ဖြင့် ဝေဒနာရှင်များ၏ဆန္ဒအတိုင်း ထိရောက်စွာကုသပေးနေပါသည်။

အာရှဆေးကုခန်း

ဤကြော်ငြာစာစောင်ဖြင့်ဆေးခန်းသို့လာပါက စမ်းသပ်မှုပိုင်းအခမဲ့၊ ကုသမှုပိုင်း(၅၀%)

အမှတ် (၂၄၇-A)၊ ဗိုလ်မြတ်ထွန်းလမ်းအပေါ်ဘလောက်၊ ဗိုလ်တထောင်မြို့နယ်၊ ရန်ကုန်မြို့။ ဖုန်း - ၀၁-၈၆၁၀၅၁၀၊ ၀၉-၂၆၀၀၃၂၀၀၃

ပုဂ္ဂလိက ပညာရေးဥပဒေ(မူကြမ်း) အတည်ပြုပြီးပါက ဥပဒေနှင့်မညီသော ပုဂ္ဂလိကကျောင်းများ ဖျက်သိမ်းမည်ဟုဆို

ကိုဇင်

ပုဂ္ဂလိက ပညာရေးဥပဒေ(မူကြမ်း) အတည်ပြုပြီးပါက ဥပဒေနှင့်မညီသော ပုဂ္ဂလိက ပညာရေးကျောင်းများဖျက်သိမ်းသွားမည်ဟု အခြေခံပညာဦးစီးဌာနမှ သိရသည်။

''ဒီပုဂ္ဂလိက ပညာရေးဥပဒေ (မူကြမ်း)ကို ပြည်သူတွေသိအောင် ချပြပါမယ်။ ပြီးမှ လွှတ်တော်ကိုတင်မယ်။ လက်ရှိမှာတော့ အတည်မဖြစ်သေးပါဘူး။ ပုဂ္ဂလိကပညာရေးက အဆင့်မြင့်ပညာ ကဏ္ဍအတွက် တစ်ဖက်တစ်လမ်းကနေ ကူညီနိုင်ဖို့ အကောင်းဆုံးရေးဆွဲထားပါတယ်''ဟု အခြေခံပညာဦးစီးဌာနမှ တာဝန်ရှိသူတစ်ဦးက ပြောသည်။

အမျိုးသားပညာရေး ဥပဒေ၏ ဆက်စပ်ဥပဒေများထဲမှာ တစ်ခုအပါအဝင်ဖြစ်သော ပုဂ္ဂလိကပညာရေးဥပဒေမူကြမ်းကို ရေးဆွဲပြီးစီးသွားပြီဖြစ်၍ အများပြည်သူများ လေ့လာရန်အတွက် ထုတ်ပြန်ကြေညာသွားမည်ဖြစ်ကြောင်း အဆိုပါဥပဒေတွင် အခန်း ၁၈ ခန်းပါဝင်၍ ယင်းဥပဒေကြမ်းကို လွှတ်တော်သို့ တင်ပြပြီး လွှတ်တော်မှ အတည်ပြုပြီးချိန်တွင် ပုဂ္ဂလိကပညာရေးကိုဆောင်ရွက်နေကြသူများ အနေဖြင့် ဥပဒေနှင့်အညီ ဖွင့်လှစ်ရမည်ဖြစ်ကြောင်း အဆင့်မြင့်ပညာရေးဝန်ကြီးဌာနမှ သိရသည်။

''ပုဂ္ဂလိက ပညာရေးဥပဒေမူကြမ်းမှာ အခန်း ၅ က ကိုယ်ပိုင်ကျောင်းဒါမှမဟုတ် ပုဂ္ဂလိကကျောင်းများက ကြီးကြပ်ရေးကော်မတီကိုလည်း ဖွဲ့စည်းဖို့အတွက်ပါ ပါတယ်''ဟု ၎င်းက ဆက်လက်ပြောကြားသည်။

အဆိုပါ ကော်မတီတွင် ဥက္ကဋ္ဌအဖြစ် ပညာရေးဝန်ကြီးဌာနမှ ဒုတိယဝန်ကြီး ဒုတိယဥက္ကဋ္ဌအဖြစ် အမြဲတမ်းအတွင်းဝန်တို့ဖြင့်ဆောင်ရွက်ပြီး အဖွဲ့ဝင်များထဲတွင် ပုဂ္ဂလိက ပညာရေးကဏ္ဍမှ ကိုယ်စားလှယ် ၁၀ ဦးအထိ ပါဝင်ခွင့်ရရှိထားကြောင်း ယင်းဥပဒေတွင် ဖော်ပြထားကြောင်း သိရသည်။

ပညာရေးဝန်ကြီးဌာနနှင့် NGO အဖွဲ့များ ပညာရေးအတွက် ချိတ်ဆက်မှုအားနည်း

ကိုဇင်

ပညာရေးဝန်ကြီးဌာနနှင့် ပြည်တွင်းရှိ ပညာရေး(NGO)အဖွဲ့အစည်းများ တစ်ခုနှင့်တစ်ခု ချိတ်ဆက်ဆောင်ရွက်နေမှုအားနည်းသည့်အတွက် စဉ်ဆက်ပညာရေးအစီအစဉ်ကို ထိရောက်စွာအကောင်အထည်ဖော်ဆောင်ရွက်နိုင်ခြင်း မရှိသေးကြောင်း မြန်မာနိုင်ငံပညာရေး သုတေသနဦးစီးဌာနမှ သိရသည်။

''ကျောင်းပြင်ပမှာရှိတဲ့ ပညာရေးအစီအစဉ်ကို အကောင်အထည်ဖော်ဆောင်ရွက်နေတဲ့ ပညာရေးဝန်ကြီးဌာနနဲ့ NGO အဖွဲ့များ ချိတ်ဆက်ဆောင်ရွက်တာ မရှိတဲ့အတွက် စဉ်ဆက်ပညာရေးအစီအစဉ်ကို ထိရောက်စွာ အကောင်အထည်ဖော်နိုင်ခြင်း မရှိသေးပါဘူး''ဟု အဆိုပါ သုတေသနဦးစီးဌာနမှ တာဝန်ရှိသူတစ်ဦးက ပြောသည်။

ပညာရေးဝန်ကြီးဌာန လက်အောက်ရှိ မြန်မာနိုင်ငံပညာရေးသုတေသနဦးစီးဌာနနှင့် မြန်မာနိုင်ငံစာတတ်မြောက်ရေးအထောက်အကူပြုအဖွဲ့တို့မှ ကျောင်းပြင်ပပညာရေးကို အကောင်အထည်ဖော်ဆောင်ရွက်နေသကဲ့သို့ ပြည်တွင်းရှိ NGO အဖွဲ့များကလည်း ဆောင်ရွက်ရာတွင် တစ်ခုနှင့်တစ်ခု ချိတ်ဆက်မှုများအားနည်း နေသေးကြောင်း ၎င်းကဆက်လက် ပြောသည်။

''စဉ်ဆက်ပညာရေးအစီအစဉ်ကို ခြောက်မျိုးရေးဆွဲထားတာ လက်ရှိမြန်မာနိုင်ငံမှာ လေးမျိုးသာ အကောင်အထည်ဖော်နိုင်သေးပါတယ်''ဟု ၎င်းဦးစီးဌာနမှ ဆက်လက်ပြောကြားသည်။

အဆိုပါ စဉ်ဆက်ပညာရေးသည် မူလတန်းအဆင့်နှင့် အခြေခံပညာအဆင့်ပြီးမြောက်သူများအတွက် စာဖတ်ရှိန်မြင့်တင်ရေး၊ ဝင်ငွေတိုးလုပ်ငန်းအစီအစဉ် ဘဝသာယာရေး တစ်ဦးချင်းဝါသနာပါရာ လုပ်ငန်းအစီအစဉ်၊ တန်းညှိအစီအစဉ် အနာဂတ်ဦးတည် ပညာရေးအစီအစဉ်တို့ဖြစ်သည်။ ၁၉၉၆ ခုနှစ်မှစတင်ပြီး ၂၀၀၄ ခုနှစ်အထိ စဉ်ဆက်ပညာရေးများကို အကောင်အထည်ဖော်ခဲ့သော်လည်း နောက်ပိုင်းတွင် ယင်းလုပ်ဆောင်မှုများ မှေးမှိန်လာခဲ့ကြောင်း မြန်မာနိုင်ငံပညာရေးသုတေသန အဖွဲ့မှ သိရသည်။

ကန်ထရိုက်တိုက်ဆောက်လုပ်သူများ ခွင့်ပြုမိန့်များကို ပြန်လည်ဖျက်သိမ်းမှုများရှိနေ

ဇင်နိုင်ဌေး

ကန်ထရိုက်တိုက်ဆောက်လုပ်သူများသည် ခွင့်ပြုချက်လျှောက်ထားပြီး ပြန်လည်ဖျက်သိမ်းသော အမှုတွဲများရှိလာကြောင်း ရန်ကုန်မြို့တော်စည်ပင်သာယာရေးကော်မတီအဆောက်အအုံဌာနမှ သိရသည်။

''ခွင့်ပြုအမိန့်ကိုပြန်လည်ဖျက်သိမ်းဖို့က အိမ်ရှင်အင်ဂျင်နီယာနဲ့ ကန်ထရိုက်သုံးဦးလက်မှတ်ထိုးမှ ပိတ်သိမ်းခွင့်ကို သဘောတူပါတယ်''ဟု ၎င်းဌာနမှ တာဝန်ရှိသူတစ်ဦးက ပြောသည်။

ကန်ထရိုက်တိုက်တည်ဆောက်ရန် ခွင့်ပြုမိန့်တင်၍ ပြန်လည်ဖျက်သိမ်းသော အမှုတွဲပေါင်း ၁၀၀ ကျော်ခန့်ရှိကြောင်း ဖျက်သိမ်းမှုကိုလည်း ဆောက်လုပ်ရန် ပုံစံကြီးခွင့်မပြုသည့်အချိန်အထိ အမှုတွဲပိတ်သိမ်းခွင့်ပြုထားကြောင်း ပြန်လည်ရုပ်သိမ်းသည့်အမှုတွဲများသည် ရန်ကုန်အရှေ့ပိုင်းခရိုင်ရှိမြို့နယ်များဖြစ်ကြောင်း ၎င်းက ပြောသည်။

''တိုက်ခန်းဝယ်ယူသူအနေနဲ့ မြေပြင်တွင် တည်ဆောက်မှုဝယ်ယူသင့်ပါတယ်။ ကြိုပွိုင့် စနစ်နဲ့ ရောင်းချနေတာတွေက ခွင့်ပြုမိန့်ပါမစ်တင်ပြီးတာနဲ့ ရောင်းနေပါတယ်။ ဒါကြောင့် ကြိုပွိုင့်နဲ့ ရောင်းတာတွေကို သတိထားသင့်ပါတယ်''ဟု ၎င်းဌာနမှ ဆက်လက်ပြောကြားသည်။

ကန်ထရိုက်တိုက်တည်ဆောက်ရန် ခွင့်ပြုပေးပြီးပါက တည်ဆောက်မှုအား အလွယ်တကူပြန်လည် ရုပ်သိမ်းခွင့်မပြုကြောင်း ဖျက်သိမ်းမှုများတွင် ကြိုပွိုင့်ရောင်းချပြီး ဝယ်ယူထားသူများရှိ၍ ရုပ်သိမ်းခွင့်မပေးကြောင်း၊ သို့ဖြစ်ပါ၍ ယခုနောက်ပိုင်းတွင် ရုပ်သိမ်းမှုများတွေ့ရှိလာသဖြင့် ဝယ်ယူသူများအနေဖြင့် သတိထားသင့်ကြောင်း ၎င်းကပြောသည်။

''ရန်ကုန်တိုင်းအတွင်း အိမ်၊ ခြံ၊ မြေဈေးကွက်က အလွန်အေးစက်လာပါတယ်။ ကန်ထရိုက်အများစုကလည်း ငွေကြေးခက်ခဲလာတော့ ဆောက်လုပ်ရေးလုပ်ငန်းတွေကို ရပ်ဆိုင်းလာပါတယ်။ ဒါကြောင့်လည်း ကန်ထရိုက်အချို့က ခွင့်ပြုမိန့်တွေကို ရုပ်သိမ်းဖို့တင်လာကြတာပါ''ဟု ဆောက်လုပ်ရေးလုပ်ငန်းရှင် မောင်မောင်ဦးက ပြောသည်။

လက်ရှိအချိန်တွင် တိုက်ခန်းများကို ကြိုပွိုင့်ဖြင့် ဝယ်ယူပြီး ပြန်လည်ဈေးတင်ရောင်းချကြ၍ ဝယ်ယူသူမရှိဘဲဖြစ်နေကြောင်း၊ ကန်ထရိုက်များကိုလည်း အရစ်ကျငွေများ မပေးသဖြင့် ဆောက်လုပ်ရေးလုပ်ငန်းရှင်များမှာ ဆောက်လုပ်မှုလုပ်ငန်းများကို အပြီးသတ်နိုင်ခြင်းမရှိကြောင်း ၎င်းက ပြောသည်။

ရန်ကုန်မြို့တော် စည်ပင်သာယာရေးကော်မတီအနေနဲ့ဖြင့် ယခုဘဏ္ဍာရေးနှစ်အတွင်း ကန်ထရိုက်တိုက်တည်ဆောက်ခွင့် ၂၀၀၀ ကျော်ကို ခွင့်ပြုပေးခဲ့ကြောင်း သိရသည်။ ■

သက်ဆိုင်ရာပညာရှင်ကြီးများနှင့် သမားတော်ကြီးများမှ ကြီးကြပ်ကုသပေးနေပါသည်။

နှာခေါင်းရောင်နာ၊ လည်ချောင်းရောင်နာကို တစ်ကြိမ်တည်းဖြင့် အမြစ်ပြတ်ကုသပေးခြင်း

အိပ်မပျော်၊ ခေါင်းကိုက်၊ စိတ်ဝေဒနာ၊ ဝက်ရူးနာတို့ကို အလျင်အမြန်အမြစ်ပြတ်ကုသပေးပါသည်

သွေးသားဗီဇ အဆိပ်ထုတ်ကုသနည်းသည် ကြွက်နို့အစို(HPV)၊ နင်းခူ(HSV) ဆီးပိတ်ရေယုန်နှင့် လိင်မှုကူးစက်တတ်သောရောဂါများကို အမြစ်ပြတ်ကုသပေးနိုင်သည်။

ပိတ်ရက်မရှိ

ဆေးခန်းဖွင့်ချိန် - နံနက် ၈ နာရီမှ ည ၈ နာရီထိ

အထက်ပါဝေဒနာများကို Alternative Medicine ဖြင့် ဝေဒနာရှင်များ၏ဆန္ဒအတိုင်း ထိရောက်စွာကုသပေးနေပါသည်။

အာရှဆေးကုခန်း

ဤကြော်ငြာစာစောင်ဖြင့်ဆေးခန်းသို့လာပါက စမ်းသပ်မှုပိုင်းအခမဲ့၊ ကုသမှုပိုင်း(၅၀%)

အမှတ် (၂၄၇-A)၊ ဗိုလ်မြတ်ထွန်းလမ်းအပေါ်ဘလောက်၊ ဗိုလ်တထောင်မြို့နယ်၊ ရန်ကုန်မြို့။ ဖုန်း - ၀၁-၈၆၁၀၅၁၀၊ ၀၉-၂၆၀၀၃၂၀၀၃

မသမာမှုများကြောင့် အိမ်ခြံမြေ အရောင်းအဝယ် ဈေးကွက်တွင် ရှုပ်ထွေးမှုများဖြစ်ပေါ်နေ

မမချမ်း

အိမ်ခြံမြေအရောင်းအဝယ်ဈေးကွက်တွင် ပါမစ်အတုများ၊ ကြိုပ္ပိုင့်စနစ်များ၊ စာချုပ်အတုများဖြင့် အရောင်းအဝယ်ပြုလုပ်မှုများကြောင့် ဈေးကွက်ရှုပ်ထွေးမှုများဖြစ်ပေါ်ကာ အရောင်းအဝယ်ကျဆင်းလျက်ရှိသည်ဟု အိမ်ခြံမြေလုပ်ငန်းအသိုင်းအဝိုင်းမှ စုံစမ်းသိရှိရသည်။

''ကျွန်တော်တို့ဆီကနေ မြေနေရာတွေ အိမ်ခန်းတွေဝယ်ယူမယ့်သူတွေက သိပ်မဝယ်ရဲကြဘူး။ ပါမစ်တွေက အတုတွေများနေလို့ ဒါကြောင့် အိမ်ခြံမြေ ဝယ်ယူတဲ့သူတွေက များသင့်သလောက်မများဘဲ နည်းနေတာ၊ ပါမစ်ကွက်တွေက အတုတွေများလာတော့ အိမ်ဝယ်မယ့်သူတွေက စိတ်ဝင်စားပေမယ့် မဝယ်ရဲကြဘူး။ဈေးကျနေပေမဲ့ စာရွက်စာတမ်းက မမှန် တော့ စောင့်ကြည့်ပြီး မဝယ်ကြဘူး''ဟု ဦးမင်းဦးရွှေအိမ်ခြံမြေ လုပ်ငန်းလုပ်ကိုင်သူ ဦးမင်းကျော်ဝေက ပြောသည်။

အိမ်ခြံမြေဈေးကွက်မှာ လတ်တလောကာလတွင် တည်ငြိမ်နေပြီး အရောင်းအဝယ်များ နည်းပါးလျက်ရှိသည်။ အစိုးရ၏ ထိန်းချုပ်မှုများအပါအဝင် ၂၀၁၅ နှောင်းပိုင်းတွင် ကျင်းပမည့် အထွေထွေရွေးကောက်ပွဲ အခြေအနေအား စောင့်ကြည့်နေကြခြင်းစသည့် အကြောင်းအရာများကြောင့် ဈေးကွက်ငြိမ်သက်နေခြင်းဖြစ်သည်။ လက်ရှိတွင် အိမ်ခြံမြေဈေးကွက်အတွင်း တိုက်ခန်းများကို ကြိုပ္ပိုင့်စနစ်ဖြင့် ဝယ်ယူပြီးဈေးကစားမှုများ ပြုလုပ်နေမှုများကြောင့်ဝယ်ယူမည့်သူများ မရှိသည့် အခြေအနေတွင်ဖြစ်နေကြောင်း ကန်ထရိုက် လုပ်ငန်းရှင်တချို့မှာလည်း ဆောက်လုပ်နေသော တိုက်ခန်းများကို ပြီးမြောက်အောင် ဆောင်ရွက်နိုင်ခြင်းမရှိဘဲ လုပ်ငန်းများကို ရပ်ဆိုင်း၍ ထွက်ပြေးတိမ်းရှောင်မှုများရှိနေကြောင်း သိရသည်။

''ကျွန်တော်တို့ဆီမှာ ဘာနဲ့ကစားနေလဲဆိုတော့ ကြိုပ္ပိုင့်စနစ် ငါးကြင်းဆီနဲ့ ငါးကြင်းကြော်နေတာဖြစ်တယ်။ ဝယ်သူဆီက ပိုက်ဆံနဲ့ပြန်လှည့်နေတာဖြစ်တယ်။ အဲဒီလိုမလှည့်နိုင်ဘူးဆိုရင် လုပ်ငန်းကငုတ်တုတ်ကြီးမေ့နေသလိုဖြစ်ပြီ။ ဘဏ်ကနေချေးတယ်ဆိုတာလည်း တကယ့်ကို ရင်းနှီးမြှုပ်နှံမှုလုပ်တဲ့သူဖြစ်ဖို့ လိုတယ်။ Fatherland ပြဿနာဖြစ်တယ်။ ဟိုလူ့ဆီကလည်းချေး၊ ဒီလူ့ဆီကလည်းချေးလုပ်လို့ဖြစ်တာဖြစ်တယ်။ ရပ်ကွက်တွေထဲမှာ အခု ဆောက်နေတဲ့ ကန်ထရိုက်တိုက်တွေမှာလည်း ပိုက်ဆံမရှိတဲ့ ကန်ထရိုက်တွေက အခန်းတွေကြိုပေါင်တာမျိုးရှိနေတယ်။ ကြိုပ္ပိုင့်တွေနဲ့ ကစားနေတယ်။ လုပ်ငန်းကို မလည်လည်အောင် လုပ်နေတာဖြစ်တယ်။ အခန်းတွေကို ပေါင်ရောင်းတွေနဲ့ လျှောက်လုပ်ထားတဲ့အခါကျတော့ နောက်ထပ်အရှုပ်အထွေးတွေ ဖြစ်လာတာဖြစ်တယ်''ဟု မြို့ရွာနှင့်အိုးအိမ်ဦးစီးဌာန ဒုတိယညွှန်ကြားရေးမှူး(ငြိမ်း)ဦးမြင့်မိုရ်ဆွေက ပြောသည်။

အိမ်ခြံမြေကဏ္ဍအတွင်း ရင်းနှီးမြှုပ်နှံမှုများ များပြားလာခြင်းနှင့်အတူ ဆောက်လုပ်ရေးလုပ်ငန်း တိုးချဲ့မှုများကို အလွန်အကျွံပြုလုပ်လာသည့်နောက်ပိုင်း အိမ်ခြံမြေကဏ္ဍအတွင်း ပံ့ပိုးပေးနိုင်စွမ်းမှာ ဈေးကွက်မှ တောင်းဆိုမှုထက် အလွန်အမင်းများပြားလာခဲ့ခြင်းဖြစ်သည်။ အိမ်ခြံမြေဈေးကွက်အတွင်း ပြင်ဆင်မှုပြုလုပ်နေကြသော်လည်း လတ်တလောအနေအထားတွင် ဈေးကွက်၏ လက်ရှိတောင်းဆိုမှုကို ပင် ဖြည့်ဆည်းနိုင်ခြင်းမရှိသေးပေ။ မြန်မာနိုင်ငံ၏ စီးပွားရေးလုပ်ငန်းသုံးနေရာ ပမာဏသည် အခြားအာဆီယံနိုင်ငံများဖြင့် နှိုင်းယှဉ်ပါက များစွာလျော့နည်းနေပြီး အကြီးဆုံးမြို့ဖြစ်သော ရန်ကုန်တွင် စုစုပေါင်း ၁၀၇၀၀၀ စတုရန်းမီတာသာရှိသည်။ ■

မိုးရာသီအတွင်း ကားရောင်းဝယ်ရေး ကျဆင်းနေ

MHW

လက်တလော ရန်ကုန်မြို့အတွင်း မိုး များဆက်တိုက်ရွာသွန်းနေပြီး မိုးတွင်းကာလဖြစ်နေသောကြောင့် မော်တော်ကားရောင်းဝယ်ရေးလုပ်ငန်းများ ကျဆင်းနေကြောင်း မြန်မာနိုင်ငံမော်တော်ကား ရောင်းဝယ်ရေးအသင်းဥက္ကဋ္ဌ ဒေါက်တာစိုးထွန်းက ဇူလိုင် ၁၉ ရက်တွင် လူထုပုံရိပ်သို့ ပြောသည်။

''ကား အရောင်းအဝယ်က အေးနေပါတယ်။ မိုးတွင်း ဆိုတော့ပေါ့ဗျာ။ ဒီလိုဇူလိုင်၊ ဩဂုတ်လတွေက နှစ်တိုင်းဖြစ်နေကျတာပဲလေ''ဟု ၎င်းပြောသည်။

ဒေါ်လာဈေးများ ဆက်တိုက်တက်နေပြီး ကားဈေးကွက်ကို အနည်းငယ်ရိုက် ခတ်မှုရှိနေသည့်အပေါ်တွင်လည်း–

''ဟုတ်ပါတယ်၊ ဒေါ်လာဈေးတက်ရင် ကားဈေးလည်း နည်းနည်းတက်တယ်လေ။ ကားတင်သွင်းမှုကို ဒေါ်လာနဲ့ ဝယ်ယူရတာကြောင့်ပါ''ဟု ၎င်းက ဆက်ပြောသည်။

ယခု မြန်မာနိုင်ငံတွင် ကားအများစုကို ဂျပန်နိုင်ငံမှ တင်သွင်းပြီး၊ ပြည်သူများအား တန်ဖိုးနည်းကားများကို ရောင်းချလျက်ရှိကြောင်း၊ ကားဈေးကွက်မှာ သင်္ကြန်အပြီး ဧပြီလအတွင်း အရောင်းအဝယ်ဖြစ်ကြောင်း သိရသည်။

''ဝယ်လက်တွေက မြို့ပေါ်ကရော၊ နယ်တွေကပါ ဝယ်ကြပါတယ်။ အများစုဝယ်တာကတော့ တန်ဖိုးနည်းသိန်း(၁၀၀)တန်ကားတွေကို အဝယ်များကြတယ်လေ''ဟု မော်တော်ကားရောင်းဝယ်ရေးအသင်းဥက္ကဋ္ဌ ဒေါက်တာစိုးထွန်းက ပြောသည်။

လက်ရှိအချိန်တွင် ကားဈေးကွက်အနေအထားမှာ အရောင်းအဝယ်ပါးလျက်ရှိပြီး၊ ဒေါ်လာဈေး မတည်ငြိမ်မှုများကြောင့် ကားဈေးကွက်ပါ လိုက်ပါလှုပ်ခတ်နေပြီး ဆက်၍လည်းအရောင်းအဝယ် တည်ငြိမ်မှုမရှိနိုင်သေးကြောင်း သိရသည်။

ပုဂ္ဂလိက ပညာရေးဥပဒေ(မူကြမ်း) အတည်ပြုပြီးပါက ဥပဒေနှင့်မညီသော ပုဂ္ဂလိကကျောင်းများ ဖျက်သိမ်းမည်ဟုဆို

ကိုဇင်

ပုဂ္ဂလိက ပညာရေးဥပဒေ(မူကြမ်း) အတည်ပြုပြီးပါက ဥပဒေနှင့်မညီသော ပုဂ္ဂလိက ပညာရေးကျောင်းများဖျက်သိမ်းသွားမည်ဟု အခြေခံပညာဦးစီးဌာနမှ သိရသည်။

''ဒီပုဂ္ဂလိက ပညာရေးဥပဒေ (မူကြမ်း) ကို ပြည်သူတွေသိအောင် ချပြပါမယ်။ ပြီးမှ လွှတ်တော်ကိုတင်မယ်။ လက်ရှိမှာတော့ အတည်မဖြစ်သေးပါဘူး။ ပုဂ္ဂလိက ပညာရေးက အဆင့်မြင့်ပညာ ကဏ္ဍအတွက် တစ်ဖက်တစ်လမ်းကနေ ကူညီနိုင်ဖို့ အကောင်းဆုံးရေးဆွဲထားပါတယ်''ဟု အခြေခံပညာဦးစီးဌာနမှ တာဝန်ရှိသူတစ်ဦးက ပြောသည်။

အမျိုးသားပညာရေး ဥပဒေ၏ ဆက်စပ်ဥပဒေများထဲမှာ တစ်ခုအပါအဝင်ဖြစ်သော ပုဂ္ဂလိကပညာရေးဥပဒေမူကြမ်းကို ရေးဆွဲပြီးစီးသွားပြီဖြစ်၍ အများပြည်သူများ လေ့လာရန်အတွက် ထုတ်ပြန်ကြေညာသွားမည်ဖြစ်ကြောင်း အဆိုပါဥပဒေတွင် အခန်း ၁၈ ခန်းပါဝင်၍ ယင်းဥပဒေကြမ်းကို လွှတ်တော်သို့ တင်ပြပြီး လွှတ်တော်မှ အတည်ပြုပြီးချိန်တွင် ပုဂ္ဂလိက ပညာရေးကိုဆောင်ရွက်နေကြသူများ အနေဖြင့် ဥပဒေနှင့်အညီ ဖွင့်လှစ်ရမည်ဖြစ်ကြောင်း အဆင့်မြင့်ပညာရေးဝန်ကြီးဌာနမှ သိရသည်။

''ပုဂ္ဂလိက ပညာရေးဥပဒေမူကြမ်းမှာ အခန်း ၅ က ကိုယ်ပိုင်ကျောင်းဒါမှမဟုတ် ပုဂ္ဂလိကကျောင်းများက ကြီးကြပ်ရေးကော်မတီကိုလည်း ဖွဲ့စည်းဖို့အတွက်ပါ ပါတယ်''ဟု ၎င်းက ဆက်လက်ပြောကြားသည်။

အဆိုပါ ကော်မတီတွင် ဥက္ကဋ္ဌအဖြစ် ပညာရေးဝန်ကြီးဌာနမှ ဒုတိယဝန်ကြီး ဒုတိယဥက္ကဋ္ဌအဖြစ် အမြဲတမ်းအတွင်းဝန်တို့ဖြင့်ဆောင်ရွက်ပြီး အဖွဲ့ဝင်များထဲတွင် ပုဂ္ဂလိက ပညာရေးကဏ္ဍမှ ကိုယ်စားလှယ် ၁၀ ဦးအထိ ပါဝင်ခွင့်ရရှိထားကြောင်း ယင်းဥပဒေတွင် ဖော်ပြထားကြောင်း သိရသည်။

ပညာရေးဝန်ကြီးဌာနနှင့် NGO အဖွဲ့များ ပညာရေးအတွက် ချိတ်ဆက်မှုအားနည်း

ကိုဇင်

ပညာရေးဝန်ကြီးဌာနနှင့် ပြည်တွင်းရှိ ပညာရေး(NGO)အဖွဲ့အစည်းများ တစ်ခုနှင့်တစ်ခု ချိတ်ဆက်ဆောင်ရွက်နေမှုအားနည်းသည့်အတွက် စဉ်ဆက်ပညာရေးအစီအစဉ်ကို ထိရောက်စွာအကောင်အထည်ဖော်ဆောင်ရွက်နိုင်ခြင်း မရှိသေးကြောင်း မြန်မာနိုင်ငံပညာရေး သုတေသနဦးစီးဌာနမှ သိရသည်။

''ကျောင်းပြင်ပမှာရှိတဲ့ ပညာရေးအစီအစဉ်ကို အကောင်အထည်ဖော်ဆောင်ရွက်နေတဲ့ ပညာရေးဝန်ကြီးဌာနနဲ့ NGO အဖွဲ့များ ချိတ်ဆက်ဆောင်ရွက်တာ မရှိတဲ့အတွက် စဉ်ဆက်ပညာရေးအစီအစဉ်ကို ထိရောက်စွာ အကောင်အထည်ဖော်နိုင်ခြင်း မရှိသေးပါဘူး''ဟု အဆိုပါ သုတေသနဦးစီးဌာနမှ တာဝန်ရှိသူတစ်ဦးက ပြောသည်။

ပညာရေးဝန်ကြီးဌာန လက်အောက်ရှိ မြန်မာနိုင်ငံပညာရေးသုတေသနဦးစီးဌာနနှင့် မြန်မာနိုင်ငံစာတတ်မြောက်ရေးအထောက်အကူပြုအဖွဲ့တို့မှ ကျောင်းပြင်ပပညာရေးကို အကောင်အထည်ဖော်ဆောင်ရွက်နေသကဲ့သို့ ပြည်တွင်းရှိ NGO အဖွဲ့များကလည်း ဆောင်ရွက်ရာတွင် တစ်ခုနှင့်တစ်ခု ချိတ်ဆက်မှုများအားနည်း နေသေးကြောင်း ၎င်းကဆက်လက် ပြောသည်။

''စဉ်ဆက်ပညာရေးအစီအစဉ်ကို ခြောက်မျိုးရေးဆွဲထားတာ လက်ရှိမြန်မာနိုင်ငံမှာ လေးမျိုးသာ အကောင်အထည်ဖော်နိုင်သေးပါတယ်''ဟု ၎င်းဦးစီးဌာနမှ ဆက်လက်ပြောကြားသည်။

အဆိုပါ စဉ်ဆက်ပညာရေးသည် မူလတန်းအဆင့်နှင့် အခြေခံပညာအဆင့်ပြီးမြောက်သူများအတွက် စာဖတ်ရှိန်မြင့်တင်ရေး၊ ဝင်ငွေတိုးလုပ်ငန်းအစီအစဉ် ဘဝသာယာရေး တစ်ဦးချင်းဝါသနာပါရာ လုပ်ငန်းအစီအစဉ်၊ တန်းညှိအစီအစဉ် အနာဂတ်ဦးတည် ပညာရေးအစီအစဉ်တို့ဖြစ်သည်။ ၁၉၉၆ ခုနှစ်မှစတင်ပြီး ၂၀၀၄ ခုနှစ်အထိ စဉ်ဆက်ပညာရေးများကို အကောင်အထည်ဖော်ခဲ့သော်လည်း နောက်ပိုင်းတွင် ယင်းလုပ်ဆောင်မှုများ မှေးမှိန်လာခဲ့ကြောင်း မြန်မာနိုင်ငံပညာရေးသုတေသန အဖွဲ့မှ သိရသည်။

ကန်ထရိုက်တိုက်ဆောက်လုပ်သူများ ခွင့်ပြုမိန့်များကို ပြန်လည်ဖျက်သိမ်းမှုများရှိနေ

ဇင်နိုင်ဌေး

ကန်ထရိုက်တိုက်ဆောက်လုပ်သူများသည် ခွင့်ပြုချက်လျှောက်ထားပြီး ပြန်လည်ဖျက်သိမ်းသော အမှုတွဲများရှိလာကြောင်း ရန်ကုန်မြို့တော်စည်ပင်သာယာရေးကော်မတီအဆောက်အအုံဌာနမှ သိရသည်။

''ခွင့်ပြုအမိန့်ကိုပြန်လည်ဖျက်သိမ်းဖို့က အိမ်ရှင်အင်ဂျင်နီယာနဲ့ ကန်ထရိုက် သုံးဦးလက်မှတ်ထိုးမှ ပိတ်သိမ်းခွင့်ကို သဘောတူပါတယ်''ဟု ၎င်းဌာနမှ တာဝန်ရှိသူတစ်ဦးက ပြောသည်။

ကန်ထရိုက်တိုက်တည်ဆောက်ရန် ခွင့်ပြုမိန့်တင်၍ ပြန်လည်ဖျက်သိမ်းသော အမှုတွဲပေါင်း ၁၀၀ ကျော်ခန့်ရှိကြောင်း ဖျက်သိမ်းမှုကိုလည်း ဆောက်လုပ်ရန် ပုံစံကြီးခွင့်မပြုသည့်အချိန်အထိ အမှုတွဲပိတ်သိမ်းခွင့်ပြုထားကြောင်း ပြန်လည်ရုပ်သိမ်းသည့်အမှုတွဲများသည် ရန်ကုန်အရှေ့ပိုင်းခရိုင်ရှိမြို့နယ်များဖြစ်ကြောင်း ၎င်းက ပြောသည်။

''တိုက်ခန်းဝယ်ယူသူအနေနဲ့ မြေပြင်တွင် တည်ဆောက်မှုဝယ်ယူသင့်ပါတယ်။ ကြိုပ္ပိုင့် ့စနစ်နဲ့ ရောင်းချနေတာတွေက ခွင့်ပြုမိန့်ပါမစ်တင်ပြီးတာနဲ့ ရောင်းနေပါတယ်။ ဒါကြောင့် ကြိုပ္ပိုင့်နဲ့ ရောင်းတာတွေကို သတိထားသင့်ပါတယ်''ဟု ၎င်းဌာနမှ ဆက်လက်ပြောကြားသည်။

ကန်ထရိုက်တိုက်တည်ဆောက်ရန် ခွင့်ပြုပေးပြီးပါက တည်ဆောက်မှုအား အလွယ်တကူပြန်လည် ရုပ်သိမ်းခွင့်မပြုကြောင်း ဖျက်သိမ်းမှုများတွင် ကြိုပ္ပိုင့် ရောင်းချပြီး ဝယ်ယူထားသူများရှိ၍ ရုပ်သိမ်းခွင့်မပေးကြောင်း၊ သို့ဖြစ်ပါ၍ ယခုနောက်ပိုင်းတွင် ရုပ်သိမ်းမှုများတွေ့ရှိလာသဖြင့် ဝယ်ယူသူများအနေဖြင့် သတိထားသင့်ကြောင်း ၎င်းကပြောသည်။

''ရန်ကုန်တိုင်းအတွင်း အိမ်၊ ခြံ၊ မြေဈေးကွက်က အလွန်အေးစက်လာပါတယ်။ ကန်ထရိုက်အများစုကလည်း ငွေကြေးခက်ခဲလာတော့ ဆောက်လုပ်ရေးလုပ်ငန်းတွေကို ရပ်ဆိုင်းလာပါတယ်။ ဒါကြောင့်လည်း ကန်ထရိုက်အချို့က ခွင့်ပြုမိန့်တွေကို ရုပ်သိမ်းဖို့တင်လာကြတာပါ''ဟု ဆောက်လုပ်ရေးလုပ်ငန်းရှင် မောင်မောင်ဦးက ပြောသည်။

လက်ရှိအချိန်တွင် တိုက်ခန်းများကို ကြိုပ္ပိုင့်ဖြင့် ဝယ်ယူပြီး ပြန်လည်ဈေးတင်ရောင်းချကြ၍ ဝယ်ယူသူမရှိဘဲဖြစ်နေကြောင်း၊ ကန်ထရိုက်များကိုလည်း အရစ်ကျငွေများ မပေးသဖြင့် ဆောက်လုပ်ရေးလုပ်ငန်းရှင်များမှာ ဆောက်လုပ်မှုလုပ်ငန်းများကို အပြီးသတ်နိုင်ခြင်းမရှိကြောင်း ၎င်းက ပြောသည်။

ရန်ကုန်မြို့တော် စည်ပင်သာယာရေးကော်မတီအနေနဲ့ဖြင့် ယခုဘဏ္ဍာရေးနှစ်အတွင်း ကန်ထရိုက်တိုက်တည်ဆောက်ခွင့် ၂၀၀၀ ကျော်ကို ခွင့်ပြုပေးခဲ့ကြောင်း သိရသည်။ ■

မြစ်သဲကျောက်များ တူးဖော်သူများနှင့် ကျေးရွာနေပြည်သူများ ပဋိပက္ခဖြစ်

ပြည့်သဲမောင်(ပြည်)

ပဲခူးတိုင်းဒေသကြီး ပြည်ခရိုင် ပန်းတောင်းမြို့နယ်၊ သရက်လိန်ကျေးရွာအုပ်စု တက်သစ်ကျွန်းကျေးရွာအနီးတွင် မြစ်သဲကျောက်များ လာရောက်တူးဖော်သူများနှင့် ကျေးရွာနေပြည်သူများ ပဋိပက္ခဖြစ်ပွားခဲ့ကြောင်း ဇူလိုင် ၁၇ ရက်ကသိရသည်။

''ကျွန်တော်တို့ ကျေးရွာသူ၊ ကျေးရွာသားတွေကတော့ လူနဲ့တိုက်လို့ရရင်ရ မရရင်တော့ နောက်တစ်ခါဆို နတ်နဲ့ကျိန်စာတိုက်မယ်။ ကျွန်တော်တို့ဒီကျောက်စုပ်စက်လှေတွေကို မမြင်ချင်တော့ဘူး။ နိုင်ငံတော်အကြီးအကဲတွေ သက်ဆိုင်ရာတွေက အမြန်ဆုံး ဖြေရှင်းပေးစေချင်တယ်။ ခုကျောက်စုပ်စက်လှေ အစီးလေးဆယ်လောက်ရှိတယ်''ဟု ကျေးရွာသားကိုသန်း ထိုက်ကပြောသည်။

မြစ်သဲကျောက်တူးဖော်သူများအနေဖြင့် တရားဝင်လုပ်ဆောင်ခြင်းမဟုတ်ဘဲ ကျေးရွာနေပြည်သူများက တားမြစ်သည်ကို စက်လှေလုပ်သားများက ပြဿနာရှာကြောင်း၊ ရပ်ကွက်အုပ်ချုပ်ရေးမှူးရှေ့တွင်ပင် မိမိတို့နှင့်စကားမပြောချင်ကြောင်း၊ ရာထူးကြီးသူများဖြင့်သာ စကားပြောချင်ကြောင်း ခရိုင်အုပ်ချုပ်ရေးနှင့် မြို့နယ်အုပ်ချုပ်ရေးတို့၏ ခွင့်ပြုချက်ဖြင့် လုပ်ကိုင်ကြောင်း၊ မော်တော်ဆယ်စီး အုပ်ချုပ်သူကိုကျော်ကျော်ဦးမှပြောကြောင်း ဆက်လက်၍ မော်တော်အုပ်ချုပ်သူများက ဒေသခံပြည်သူများအား ခြိမ်းခြောက်ပြောဆိုခြင်းများရှိကြောင်း ရွာသားဦးသိန်းလွင်က ပြောသည်။

ဒေသခံပြည်သူများ၏ အသက်မွေးဝမ်းကျောင်းပြုရသော ရေလုပ်ငန်းဆောင်ရွက်ခြင်း မြေနုကျွန်းစိုက်ပျိုးရေးလုပ်ငန်းများဆောင်ရွက်ခြင်းပြုရာတွင် ကျောက်စရစ်များထုတ်လုပ်သော ကွင်းအမှတ် ၄၀၉ မြစ်ကွင်းတွင် ကျောက်စရစ်တူးဖော်ခွင့်များ ချမှတ်ပေးခြင်းဖြင့် ရေလုပ်ငန်းပိုက်ချက်နှင့် တစ်ထပ်တည်းကျနေခြင်း၊ ကျွန်းအနီး ကျောက်စရစ်တူးဖော်ခြင်းကြောင့် ကျွန်းမြေများပြိုပျက်ခြင်းများသည် ကျွန်းသူကျွန်းသားများအတွက် လူမှုဘဝဖူလုံရေး အန္တရာယ်ဖြစ်နေသည့်အတွက် အမျိုးသားလွှတ်တော် နေပြည်တော်၊ ပြည်သူတို့၏ တိုင်ကြားစာနှင့် အသနားခံစာ ကော်မတီများထံသို့ ဒေသခံများလက်မှတ်ထိုး၍တိုင်ကြားခဲ့ကြောင်း ၂၀၁၃-၂၀၁၄ ခုနှစ် ဘဏ္ဍာနှစ်တွင်း ကွင်းအမှတ် ၄၀၉ အား ကျောက်တူးဖော်ရေးလုပ်ငန်းများ ပိတ်သိမ်း၍ ယခုအခါထပ်မံ၍ ပြုလုပ်ခြင်းဖြစ်ကြောင်းသိရသည်။

''သူတို့ကိုလည်း ကျွန်တော်တို့ဘက်က အမျိုးမျိုးမေတ္တာရပ်ခံတယ်။ အာဏာပိုင်တွေကို တိုင်စာတွေအခါခါပို့ပြီးတိုင်ကြားထားခဲ့ပေမယ့် ဘာမှလုပ်မပေးလို့ ကျေးရွာကလူတွေအခုလို အုံကြွကြတာပါ။ ဒီအတိုင်းသာ ဆက်လုပ်နေမယ်ဆိုရင် ကျောက်စုပ်သူတွေနဲ့ ကျေးရွာနေပြည်သူတွေ ရာဇဝတ်မှုဖြစ်ရင် ခွင့်ပြုထားတဲ့ ခရိုင်အုပ်ချုပ်ရေးနဲ့ မြို့နယ်အုပ်ချုပ်ရေးမှာသာ တာဝန်ရှိတယ်''ဟု ဒေသခံဦးမြင့်ဝေက ပြောသည်။

''၆ လပိုင်းမှာ လိုင်စင်သက်တမ်းကုန်သွားပြီ။ သက်တမ်းကုန်သွားတဲ့အတွက် ဆက်လက်မလုပ်ဖို့ပြောထားတယ်။ ဆက်လုပ်ရင် ၂၀၁၅-၂၀၁၆ လုပ်ငန်းလိုင်စင်ချမပေးဘူးလို့ သက်ဆိုင်ရာမြို့နယ်အုပ်ချုပ်ရေးကို စာပို့ထားတယ်။ အကယ်၍ ဆက်လုပ်နေရင်လည်း မြို့နယ်အုပ်ချုပ်ရေးမှူးက သူ့မြို့နယ်နဲ့သူ စစ်ဆေးရမှာပါ။ စစ်ဆေးပေါ်ပေါက်ရင် နောက်လုပ်ငန်းလိုင်စင်မပေးဖို့အတွက် ပြောထားပြီးသားပါ။ အခုလည်းအဲဒီအကွက်မှာ ဘယ်သူလုပ်နေလည်းဆိုတာစစ်ဆေးပြီး အရေးယူမှုတွေလုပ်သွားမှာ ဒီနေ့ကျောက်လာစုပ်တယ်ဆိုတာကိုလည်း ပြည်သူတွေကထပ်မံလာရောက်တိုင်ကြားပါ''ဟု ပြည်ခရိုင်အုပ်ချုပ်ရေးရုံးမှ ဦးစီးအရာရှိကပြောသည်။

မော်တော်ရေယာဉ်များ ကျွန်းအနီးလိုင်စင်သက်တမ်းကုန်ဆုံးနေသော်လည်း ဆက်လက်ကျူးကျော်၍ မြစ်သဲကျောက်တူးဖော်ရေးလုပ်ငန်းများ ဆက်လက်လုပ်ကိုင်နေခြင်းကြောင့် မြစ်ရေတိုက်စားမှုကမ်းပါးပြိုကျမှုများကြောင့် ၂၀၁၄-၂၀၁၅ ခုနှစ်အတွင်း ပြည်ခရိုင်၊ ရွှေတောင်မြို့နယ်-ညောင်လှရွာနှစ်ခါဆက်တိုက် ကမ်းပါးပြိုကျပြီး အိမ် ၁၀၀ ကျော်၊ ပန်းတောင်းမြို့နယ်တွင် အိမ်သုံးဆယ်ကျော်၊ ရွှေတောင်မြို့နယ်(လက်ပံပုရွာ)၊ (ယင်းမူကုန်းရွာ)များမှာလည်း အဆုံးဝါးဆုံးကမ်းပါးပြိုမှုများဖြစ်ပွားခဲ့ကြပြီး အိမ်ပေါင်းထောင်နှင့်ချီပြီး ဆုံးရှုံးခဲ့ရကာ ၁၉၉၄ ခုနှစ်မှာ မင်းတဲကျွန်း ၁၉၉၇ ခုနှစ်မှာ စစ်ကိုင်းကျွန်းတွေပါ ပျောက်ကွယ်သွားခဲ့ကြောင်း သိရသည်။

''မော်တော်ကျောက်လာစုပ်တယ်။ ဒါနဲ့ပတ်သက်ပြီး ဘယ်လိုလုပ်ရမလဲလို့ ကျေးရွာအုပ်ချုပ်ရေးမှူးကိုပြောတော့ ကမ်းကိုခေါ်လာခဲ့တဲ့။ ဒါကြောင့် မော်တော်တွေကို ကမ်းကိုခေါ်သွားခဲ့တယ်။ အဲဒီရောက်တော့ မော်တော်လုပ်သားတွေ ဖုန်းဆက်သံကြားတယ်။ မင်းတို့ဘာမှကြောက်စရာမလိုဘူး။ ပန်းတောင်းကလည်း ဖမ်းပိုင်ခွင့်မရှိဘူး။ မင်းတို့ကို လက်ဖျားနဲ့တောင်မထိစေရဘူး။ ထိရင်လည်းငါခံမှာမဟုတ်ဘူးလို့ပြောသံကြားတယ်။ ကျွန်တော်တို့ကျေးရွာဥက္ကဋ္ဌကလည်း ဘာမှလုပ်မပေးနိုင်ဘူး''ဟု ကျေးရွာအထောက်အကူပြု ဥက္ကဋ္ဌ ဦးလှဝင်းက ပြောသည်။

အားကစားဝန်ကြီးဦးတင့်ဆန်း မြောင်းမြတွင် မိုးခေါ်ဝန်ကြီးအဖြစ် ကျော်ကြားနေ

နေမင်း၊ ရွှေထူး(မြောင်းမြ)

အားကစားဝန်ကြီးဌာနမှ ပြည်ထောင်စုဝန်ကြီးတစ်ဦးဖြစ်သူ ဦးတင့်ဆန်းသည် ဧရာဝတီတိုင်းဒေသကြီး၊ မြောင်းမြမြို့တွင် မိုးခေါ်ဝန်ကြီးအဖြစ် ကျော်ကြားနေကြောင်း သိရှိရသည်။

ယင်းသို့ ကျော်ကြားရခြင်းမှာ ၎င်းမြောင်းမြသို့ လာရောက်စဉ် မိုးအလွန်အကျွံရွာခြင်းကြောင့် ဖြစ်သည်။

''ဦးတင့်ဆန်းလာတိုင်း ကျွန်တော်တို့မြောင်းမြမှာ မိုးကောင်းတယ်။ သူပြန်သွားပြီးဆိုတာနဲ့ မိုးနည်းသွားတယ်။ ဒါကြောင့် ကျွန်တော်တို့က သူ့ကို မိုးခေါ်ဝန်ကြီးအဖြစ် တင်စားခေါ်ဝေါ်တာပါ''ဟု မြောင်းမြမြို့နေ ဦးကြည်ရှိန်က လူထုပုံရိပ်သို့ ပြောသည်။

ဇူလိုင်လ ၁၆ ရက်နေ့တွင် အားကစားဝန်ကြီးဦးတင့်ဆန်းမှာ မြောင်းမြမြို့သို့ လာ ရောက်ခဲ့ပြီး ယင်းနေ့တွင် မြောင်းမြမြို့၌ မိုးကောင်းခဲ့သည်ဟု ၎င်းက ဆိုသည်။

အားကစားဝန်ကြီး ဦးတင့်ဆန်းကို မိုးခေါ်ဝန်ကြီးအဖြစ် တင်စားခေါ်ဝေါ်နေသည်ကို မြောင်းမြမြို့ရှိ လက်ဖက်ရည်ဆိုင်ထိုင် ပြည်သူများ၏ ပြောကြားချက်အရ သိရှိရခြင်းဖြစ်သည်။

''ဦးတင့်ဆန်းကတော့ မြောင်းမြကို ခဏခဏလာတယ်၊ သူလာတိုင်း မိုးကောင်းတာ မှန်ပါတယ်။ မိုးရွာတော့ လယ်သမားတွေအတွက် အဆင်ပြေတာပေါ့။ ကျွန်တော်တို့ ဆိုက်ကားသမားတွေအတွက်တော့ အဆင်မပြေဘူးလေ။ မိုးကောင်းနေရင် အပြင်ကို လူသိပ်မထွက်တော့ဘူး။ နေ့တွက်မကိုက်တော့ စားဝတ်နေရေးခက်ခဲတာပေါ့''ဟု မြောင်းမြမြို့မှ ဆိုက်ကားသမားတစ်ဦးဖြစ်သူ ကိုလင်းလင်းက ပြောသည်။

အားကစားဝန်ကြီးဦးတင့်ဆန်းမှာ မြောင်းမြဇာတိဖြစ်ပြီး မြောင်းမြခရိုင်အတွင်း အားကစားပွဲများကို အုပ်စုအလိုက် ကျင်းပပြုလုပ်ပေးနေသည့်အပြင် ကျောင်းပေါင်းစုံဘောလုံးပြိုင်ပွဲကိုလည်း ယခုရက်ပိုင်းအတွင်း ကျင်းပပြုလုပ်ပေးလျက်ရှိသည်ဟု သိရသည်။

ယခုနှစ် မိုးဦးကာလအတွင်း မြောင်းမြတွင် အားကစားဝန်ကြီးဦးတင့်ဆန်းလာတိုင်း မိုးကောင်းလေ့ရှိသည်ဟု မြောင်းမြဒေသခံသူလူထု၏ ပြောပြချက်အရ သိရသည်။

ရာစုသစ် ဆေးကုခန်း

အမှတ်(၈)၊ စဥ့်အိုးတန်းအောက်လမ်း၊ လသာမြို့နယ်၊ ရန်ကုန်မြို့။

ဖုန်း-09-421180800

တစ်ကြိမ်တည်းဖြင့် လိပ်ခေါင်းရောဂါကို အမြစ်ပြတ်ကုသပေးခြင်း

မကုသမီပုံ

ကုသပြီးပုံ

လိပ်ခေါင်းရောဂါမှာ ဖြစ်လေ့ဖြစ်ထရှိသော ရောဂါဖြစ်သည်။ ရောဂါရပြီဆိုလျှင် သွေးဝမ်းပါခြင်း၊ စအိုနာကျင်ခြင်း၊ ယားယံခြင်း၊ စအိုတွင် အသားပိုထွက်နေတတ်သည်။ သမားရိုးကျ ကုသနည်းများသည် အမြစ်ပြတ်ခြင်းမရှိပဲ ပြန်ဖြစ်ပွားတတ်ပါသည်။ အလွန်ဒုက္ခပေးသည်။ ရောဂါပြင်းလျှင် စအိုအူကင်ဆာဖြစ်၍ အသက်အန္တရာယ်ရှိပါသည်။ ကျွန်တော်တို့ဆေးကုခန်းတွင် အမေရိကန်နိုင်ငံမှ ကွန်ပျူတာ HD စအိုအူလမ်းကြောင်း စစ်ဆေးရေးစက်ဖြင့် ရောဂါအခြေအနေ၊ ရောဂါတည်ရှိရာ နေရာကို တိတိကျကျ ရှာဖွေပေးပါသည်။ ထိုအတူ အမေရိကန်နိုင်ငံမှ PPH စအို အူလမ်းကြောင်း ကုထုံးဖြင့် အတွင်းလိပ်၊ အပြင်လိပ်၊ ရောရာလိပ်၊ စအိုကွဲ၊ ဂရင်ဂျီနာစသော ရောဂါများကို တစ်ကြိမ်တည်းဖြင့် ပျောက်ကင်းအောင် ကုသပေးပါသည်။ ကုသရာတွင် အားသာချက်မှာ အမြစ်ပြတ်၍ နာကျင်မှု နည်းခြင်း၊ သွေးမထွက်ခြင်း ဒဏ်ရာသေး၍ ပျောက်လွယ်သည်။ ၎င်းသည် စအိုအူလမ်းကြောင်း ရောဂါကုသရာတွင် ခေတ်အမီဆုံး သိပ္ပံနည်းအကျဆုံး နှင့် အန္တရာယ် အကင်းဆုံးကုထုံးဖြစ်ပါသည်။ ကုသပြီးနောက် ရောဂါပြန်ဖြစ်လာပါက "အခမဲ့" ပြန်လည် ကုသပေးပါသည်။

အစာအိမ်အူလမ်းကြောင်း ကင်ဆာ ဖြစ်ပွားခြင်းမှ ကာကွယ်ပါ

နာတာရှည်အစာအိမ် အူလမ်းကြောင်းရောင်နာ၏ အဓိကတွေ့ရသည်များမှာ အစာစားချင်စိတ်မရှိခြင်း၊ ဝမ်းဗိုက်ပေါ်တွင် တရိရိနာကျင်ခြင်း၊ အစာအိမ်အတွင်း ပူလောင်ခြင်း၊ ကျို့ထိုးခြင်း၊ အော့အန်ခြင်း၊ ဝမ်းခဏခဏသွားခြင်း သွေးဝမ်းပါခြင်း တို့ဖြစ်သည်။ ရာစုသစ်ဆေးခန်းတွင် အမေရိကန် နောက်ဆုံးပေါ် HV အဆိပ်ထုတ်ကုသနည်းကို အသုံးပြု၍ နာတာရှည် အစာအိမ်ရောင်နာ၊ အစာအိမ်ပြည်တည်နာ၊ အူသိမ်ဦးပြည်တည်နာ၊ အူမကြီးရောင်နာတို့ကို ကုသပေးပါသည်။ ကုသနည်းသည် ထိရောက်မှုမြန်သည်။ ဆေးစားရလွယ်ကူပြီး ရောဂါပြန်မဖြစ်သော ထူးခြားချက်ရှိသည်။ ကုထုံး ၁-၂ အတွင်း ရောဂါလုံးဝ ပျောက်ကင်းစေပါသည်။

ဆေးခန်းဖွင့်ချိန်
နံနက်(၈)နာရီမှည(၈)နာရီအထိ
ပိတ်ရက်မရှိ

ဤကြော်ငြာစာရွက်ဖြင့် ဆေးကုခန်းသို့လာပါက
စမ်းသပ်မှုပိုင်းအခမဲ့၊ ကုသမှုအပိုင်း ၅၀%

ဒုက္ခသည်များအတွက် ထောက်ပံ့ပစ္စည်းများ တစ်ဆင့်ပြန်လည်ရောင်းချသည့် ဈေးကွက်ရခိုင်တွင် ပေါ်ပေါက်နေ

Rakhine News Agency

ရခိုင်ပြည်နယ်အတွင်းရှိ ဒုက္ခသည်များအတွက် အစိုးရနှင့် နိုင်ငံတကာအဖွဲ့အစည်းများမှ ထောက်ပံ့ပေးအပ်ထားသည့် ပစ္စည်းများကို တစ်ဆင့်ပြန်လည်ရောင်းချသည့် ဈေးကွက်ပေါ်ပေါက်နေကြောင်း ဇူလိုင် ၁၈ ရက်က သိရသည်။

''ဖွန်လတုန်းက ရေကြီးတော့ အန်ဂျီအိုတွေက ပလပ်စတစ်ဖျာတွေ၊ ပုဆိုးတွေ၊ ခြင်ထောင်တွေ ပေးတယ်။ အဲဒါတွေကို လမ်းဘေးမှာ ခင်းပြီး ပြန်ရောင်းကြတယ်။ ဇူလိုင်လဆန်းလောက်က စပြီး ရောင်းနေတာ။ UNHCR တို့၊ WFP တို့ပေးတဲ့ ဆီတို့၊ ရေဘူးတို့၊ မီးဖိုချောင်သုံး အိုး၊ ခွက်၊ ပန်းကန်တွေကိုလည်း ပြန်ရောင်းကြတယ်။ ဈေးက တစ်ဝက်နီးပါး သက်သာတော့ လိုအပ်တဲ့သူတွေက ဝယ်ကြတယ်''ဟု ဘူးသီးတောင်မြို့ခံတစ်ဦးက ပြောသည်။

ယခင်က ဒုက္ခသည်များအတွက် ထောက်ပံ့သော ပစ္စည်းများကို တံဆိပ်ခွာ၍ ဈေးဆိုင်အချို့တွင် ရောင်းချမှုများ ရှိခဲ့သော်လည်း ရေကြီးရေလျှံမှုများ ဖြစ်ပွားအပြီးတွင် ရရှိလာသော အရေးပေါ်ထောက်ပံ့ရေးပစ္စည်းများဖြစ်သည့် စားသောက်ကုန်များ၊ ပလပ်စတစ်များ၊ ဆေးရည်စိမ်ခြင်ထောင်၊ ဖိနပ်၊ ရေဘူးနှင့် မီးဖိုချောင်သုံးပစ္စည်းများကို ပေါ်ပေါ်တင်တင်ရောင်းချလာကြောင်း ဘူးသီးတောင်မြို့ခံများက ပြောသည်။

ထောက်ပံ့ရေးပစ္စည်းများသည် ဒုက္ခသည်များ သုံးစွဲနိုင်သည်ထက် ပိုလျှံနေသည့်အတွက် ဈေးဆိုင်ခန်းများ ဖွင့်လှစ်ရောင်းချလျက်ရှိခြင်းကြောင့် OIC အပါအဝင် နိုင်ငံတကာအဖွဲ့အစည်းအချို့နှင့် နိုင်ငံတကာမီဒီယာများက ဘင်္ဂါလီဒုက္ခသည်စခန်းများတွင် စားဝတ်နေရေး၊ ကျန်းမာရေး၊ လူမှုရေးအခက်အခဲများရှိနေကြောင်း စွပ်စွဲပြောဆိုသကဲ့သို့ မဟုတ်ကြောင်း နိုင်ငံပိုင်သတင်းစာ ဇူလိုင် ၁၇ ရက်က ထောက်ပြခဲ့သည်။

''ဒုက္ခသည်တွေနဲ့ ပတ်သက်ပြီး အစိုးရကို ဖိအားပေးတာတွေ များလာလို့ ပြောပြရတာပါ။ နိုင်ငံတကာအဖွဲ့အစည်းတွေ ပြောနေသလို ဘင်္ဂါလီဒုက္ခတွေ အခက်အခဲတွေ ဖြစ်နေတယ်ဆိုတာ မဟုတ်တဲ့အကြောင်း ဖော်ပြတာပါ။ ကုလသမဂ္ဂအဖွဲ့တွေက သူ့ဟာသူ Control လုပ်နိုင်အောင် ကျွန်တော်တို့က ဖွင့်ပြလိုက်တာ။ အဲဒီသဘောပါ''ဟု ရခိုင်ပြည်နယ်အစိုးရအဖွဲ့ သတင်းထုတ်ပြန်ရေးနှင့် မှတ်တမ်းပြုစုရေး ကော်မတီဥက္ကဋ္ဌဦးဦးလှသိန်းက ပြောသည်။

၂၀၁၂ ခုနှစ် ဇွန်လအတွင်း ရခိုင်ပြည်နယ်တွင် လူမျိုးစုနှစ်စုအကြား ဖြစ်ပွားခဲ့သော ပဋိပက္ခများကြောင့် အိုးအိမ်ပျက်စီးဆုံးရှုံးခဲ့သူများကို ကယ်ဆယ်ရေးစခန်းများ ဖွင့်လှစ်၍ အစိုးရနှင့် နိုင်ငံတကာအဖွဲ့အစည်းများက ထောက်ပံ့ထားခဲ့ပြီး လက်ရှိအချိန်တွင် ရခိုင်ပြည်နယ်၏ လုံခြုံရေး အခြေအနေမှာ တည်ငြိမ်လျက်ရှိသော်လည်း မြို့နယ်အချို့တွင် ဒုက္ခသည်စခန်းများကို ဖွင့်လှစ်ထားရဆဲဖြစ်သည်။

ပဋိပက္ခများ ဖြစ်ပွားအပြီး ရခိုင်ပြည်နယ်တွင် အကူအညီပေးရေးလုပ်ငန်းများ ဆောင်ရွက်နေသော နိုင်ငံတကာအဖွဲ့အစည်းများသည် အကူအညီများ ပေးအပ်ရာတွင် ဘက်လိုက်မှုများရှိကြောင်း ဒေသခံများက ဝေဖန်ခဲ့ကြပြီး၊ အဖွဲ့အစည်းအချို့ကို ရခိုင်ပြည်နယ်အတွင်းမှ ထွက်ခွာသွားရန် ဆန္ဒပြကန့်ကွက်ပွဲများ ရှိခဲ့ဖူးကြောင်း သိရသည်။

■ ■ ■

ကန့်ဘလူမြို့နယ်အတွင်း ကျေးရွာများ ရေဘေးဒုက္ခကြောင့် စားဝတ်နေရေးခက်ခဲနေ

MHW

စစ်ကိုင်းတိုင်းဒေသကြီး၊ ကန့်ဘလူမြို့အတွင်းရှိ ချပ်သင်းစံပြကျေးရွာ အပါအဝင်အနီးအနားရှိရွာများ ဇူလိုင် ၁၅ ရက်နေ့ညက မိုးသည်းထန်စွာ ရွာသွန်းမှုကြောင့် ရေဘေးဒုက္ခရောက်နေရပြီး စားဝတ်နေရေးအခက်အခဲကြုံတွေ့နေရကြောင်း ယင်းကျေးရွာရှိ ရေဝန်းကျောင်း ဆရာတော်ဦးဇောတမှ ဇူလိုင်လ ၂၀ ရက်တွင် လူထုပုံရိပ်သို့ မိန့်သည်။

''တောင်ပေါ်ကကျတဲ့ မိုးရေတွေကြောင့်ဖြစ်သွားတာပါ။ အခုတော့ ဘုန်းကြီးကျောင်းမှာပဲ ဒုက္ခသည် စခန်းဖွင့်ပြီး အစားအစာတွေ ထောက်ပံ့နေရတယ်'' ဟု မိန့်ဆိုသည်။

''မိုးခေါင်တာ သုံးနှစ်ဆက်တိုက်ဆိုတော့ လယ်သမားကြီးတွေလည်း အခက်အခဲဖြစ်ခဲ့တာပေါ့။ မိုးလေးရွာတော့ မျိုးစပါးတွေ စိုက်ပျိုးစရိတ်ချေးငွေယူပြီး စိုက်ကြတယ်။ အခုလို မိုးက သည်းမည်းကြီးရွာတော့ အကုန်လုံးပျက်စီးသွားတယ်ကွဲ့'' ဟု မိန့်သည်။

ရေဘေးဒုက္ခကြောင့် အိမ်ခြေ ၄၀၀ ဝန်းကျင်ခန့်ရေနစ်မြုပ်ခဲ့ကြောင်း ဒုက္ခသည် စခန်းတွင် ဦးရေ ၆၀၀ ကျော်ခန့် စားဝတ်နေရေးအခက်အခဲများရှိနေကြောင်း သိရသည်။

''ရထားလမ်း အရှေ့ဘက်ခြမ်းက အိမ်တွေ အကုန်ပါသွားတယ်။ အိမ်မွေးတိရစ္ဆာန်တွေတောင် ပါသွားတယ်။ ဒါကြောင့် ကယ်ဆယ်ရေးတွေ လုပ်ပေးနေတာ''ဟု ဆရာတော်မှ ဆက်မိန့်သည်။

စစ်ကိုင်းတိုင်းဒေသကြီးမှ အစိုးရလူမှုကူညီရေးအဖွဲ့များ လာရောက်ကယ်ဆယ်သော်လည်း မထိရောက်ကြောင်း၊ ချပ်သင်းစံပြကျေးရွာအုပ်ချုပ်ရေးမှူးဦးထွန်းအောင်က ပြောသည်။

''လမ်းတွေ တံတားတွေ အကုန်လုံးပျက်စီးသွားတယ်။ ပြုပြင်ရဦးမှာပေါ့။ စစ်ကိုင်းတိုင်းဒေသကြီးက လွှတ်တော်ဥက္ကဋ္ဌတော့လာတယ်။ ပျက်စီးဆုံးရှုံးမှုတွေ တင်ပြပါဆိုပြီး ပြန်သွားတယ်''ဟု ဆိုသည်။

ရေဘေးသင့်ပြည်သူများကို ကူညီသူကယ်ဆယ်ရေးအဖွဲ့ဝင် ကိုတင်ထွန်းဦးကလည်း ''အစိုးရအဖွဲ့တွေ လာလုပ်ပေးတာတော့ရှိပါတယ်။ အနည်းငယ်ပေါ့ဗျာ။ အခုလို မိုးကြီးလို့ ရေလျှံမှုဖြစ်တာက ဒီနားက ရွာတွေက တောင်ခြေရွာတွေမို့ပါ။ လူတွေထိခိုက်သေဆုံးမှုတော့ ကြီးကြီးမားမားမရှိခဲ့ပါဘူး''ဟု ဆိုသည်။

ယခုလို ရေဘေးဒုက္ခရောက်နေသူများအား ဒုက္ခသည်စခန်းဖွင့်ကာ စား စရာများ ထောက်ပံ့နေပြီး၊ လူဦးရေများသည့်အတွက်ကြောင့် စားစရာအခက်အခဲဖြစ်နေကြောင်း၊ အစိုးရအဖွဲ့များမှလည်း ကူညီကယ်ဆယ်ရေးလုပ်ငန်းအမြန်ဆုံးများ လုပ်ဆောင်ပေးလိုကြောင်း ရေဘေးဒုက္ခရောက်နေရသူ ဒေသခံများက ဆိုသည်။

ရာစုသစ် ဆေးကုခန်း

အမှတ်(၈)၊ စဥ့်အိုးတန်းအောက်လမ်း၊ လသာမြို့နယ်၊ ရန်ကုန်မြို့။

ဖုန်း-09-421180800

နား၊ နှာခေါင်း၊ လည်ချောင်း ရောင်နာ အမြန်ပျောက်ကင်းစေသော ကုထုံးသစ်

ရာစုသစ်ဆေးခန်းသည် နား၊ နှာခေါင်း၊ လည်ချောင်း အထူးကုစင်တာဖြစ်သည်။ ဂျာမန်နိုင်ငံမှ ခေတ်အမီဆုံး ကွန်ပျူတာစက်ကြီးများဖြင့် (၃-၅)မိနစ်အတွင်း နာခေါင်း၊ လည်ချောင်း ရောဂါများကို တိတိကျကျ စစ်ဆေးနိုင်ပါသည်။ ဂျာမန်နိုင်ငံ၏ နည်းပညာဖြင့် ကုသပေးသောကြောင့် အလျင်မြန် ပျောက်ကင်းပါသည်။ သက်သာမြန်ဆန်၍ ကုသချိန် တိုတောင်း၍ အမြစ်ပြတ် ကုသပေးနိုင်သော အဆင့်မြင့် နည်းပညာဖြစ်သည်။ နာတာရှည် နာခေါင်းရောင်နာ၊ နာခေါင်းအလာဂျီ၊ နာတွင်းလိုဏ်မြှောင်းရောင်နာ၊ နာခေါင်းထွက်သက်အသားဖု၊ ထိပ်ကပ်နာ၊ အနံ့မရခြင်း၊ လည်ချောင်းရောင်နာ၊ အာသီးရောင်နာခြင်း၊ လည်ချောင်းတွင်း အပူဖုပေါက်ခြင်း၊ လည်ပင်းအတွင်း အကြိတ်ဖြစ်ပေါ်ခြင်း၊ အသံနာခြင်း၊ နားအူခြင်း၊ နားလေးခြင်း၊ နားစည်ပေါက်ခြင်း၊ နားယားခြင်း၊ နားနာခြင်း၊ နားအတွင်းပြည်တည်ခြင်းစသော ရောဂါများ ကုသရာတွင် ဆေးစွမ်းထက်လှပါသည်။ ရောဂါကြီးကြီးသေးသေး တစ်ကြိမ်တည်းဖြင့် ပျောက်ကင်းအောင်ကုသပေးသည်။

လေပြွန်နာရောဂါ ဂရုပြုပါ။

ပန်းနာရောဂါမှာ ရုတ်တရက် အမော့ဆိုခြင်း၊ အသက်ရှုမြန်ခြင်း၊ ရင်ကျပ်ခြင်း၊ ချောင်းဆိုးခြင်းတို့ဖြစ်သည်။ ဝေဒနာရှင်များမှာ မီးခိုးငွေ့၊ ရေမွှေး၊ သဘော်ဆေး၊ ဖုန်မှုန့်၊ အိမ်မွေးတိရိစ္ဆာန်၊ ပန်းဝတ်မှုံစသော စူးရှသော အနံ့များနှင့် ထိတွေ့သောအခါ ဖြစ်လေ့ရှိသည်။ ညဘက်နှင့် မနက်အချိန်တို့တွင် ပိုဆိုးလာတတ်သည်။ ပန်းနာရောဂါ အခြေအနေ ဆိုးဝါးလျက် မကုသပါက အသက်ကို အန္တရာယ် ဖြစ်နိုင်သည်။ ရာစုသစ်ဆေးခန်းတွင် ပန်းနာရင်ကျပ်ရောဂါကို နှစ်ပေါင်း တစ်ရာကျော် ရှိ တိုင်းရင်းကုထုံးဖြင့် ကုသပေးပါသည် လေပြွန်ရောင်ရမ်းခြင်း၊ အဆုပ်ရောင်ခြင်း၊ ပန်းနာခြင်းတို့ကို ရောဂါ မည်မျှဆိုးနေပါစေ ကုထုံး (၁-၂)တွင်း ပျောက်ကင်းအောင် ကုသပေးသည်။ ကုသပြီးနောက် ပြန်လည်ဖြစ်ပွားခြင်း မရှိတော့ပါ။

ဆေးခန်းဖွင့်ချိန်
နံနက်(၈)နာရီမှည(၈)နာရီအထိ
ပိတ်ရက်မရှိ

ဤကြော်ငြာစာရွက်ဖြင့် ဆေးကုခန်းသို့လာပါက
စမ်းသပ်မှုပိုင်းအခမဲ့၊ ကုသမှုအပိုင်း ၅၀%

လက်နက်ကိုင်တပ်ဖွဲ့ဘက်က ကလေးစစ်သားတွေကို စုဆောင်းတာ မဟုတ်ဘဲနဲ့ သူတို့ဟာနဲ့သူတို့ ဝင်လာတာပါ

စိုင်းဝဏ္ဏ

ပြီးခဲ့တဲ့ ရက်ပိုင်းအတွင်း ကုလသမဂ္ဂအထွေထွေ အတွင်းရေးမှူးချုပ်ရဲ့ ကလေးသူငယ်နဲ့ လက်နက်ကိုင်ပဋိပက္ခ အထူးကိုယ်စားလှယ် Mr.Leila Zerrougui က လက်နက်ကိုင်တပ်ဖွဲ့တွေဟာ ကလေးသူငယ်တွေကို စစ်သားအဖြစ် စုဆောင်းအသုံးပြုမှုတွေရှိနေတယ်လို့ ဆိုပါတယ်။ ဒါနဲ့ပတ်သက်လို့ လက်နက်ကိုင်တပ်ဖွဲ့တစ်ခုဖြစ်တဲ့ ချင်းအမျိုးသား တပ်ဦး CNF က တွဲဖက်အထွေထွေအတွင်းရေးမှူး ဒေါက်တာရွှေခါရ်းနဲ့ တွေ့ဆုံမေးမြန်းဖော်ပြလိုက်ပါတယ်။

ကုလသမဂ္ဂရဲ့ ကလေးသူငယ်နဲ့ လက်နက်ကိုင် ပဋိပက္ခအထူးကိုယ်စားလှယ် Mr.Leila Zerrougui က လက်နက်ကိုင်တပ်ဖွဲ့တွေဟာ ကလေးသူငယ်တွေကို စစ်သားအဖြစ် စုဆောင်းအသုံးပြုမှုတွေရှိနေတယ်လို့ ပြောပါတယ်။ ဒါနဲ့ပတ်သက်ပြီး ဆရာတို့ဘက်က ဘာများပြောချင်လဲခင်ဗျ။

ဟုတ်ကဲ့။ အဲဒီကလေးစစ်သားကိစ္စက အခုမှ မဟုတ်ဘဲနဲ့ တော်တော်များများ ရှိလာခဲ့တာပေါ့။ လက်နက်ကိုင်တပ်ဖွဲ့ဘက်က ကလေးစစ်သားတွေကို စုဆောင်းတာမဟုတ်ဘဲနဲ့ သူတို့ဟာနဲ့သူတို့ ဝင်လာတာပါ။ ဒါက ဒီစစ်ရဲ့ အနိဋ္ဌာရုံပေါ့။ ပြည်တွင်းစစ်ကနေ ထွက်လာတဲ့ ဆိုးကျိုးရလဒ်တစ်ခုပေါ့။ သူတို့က သူတို့ရဲ့ လက်နက်ကိုင်အဖွဲ့အစည်းမှာ ဝင်ပြီးတော့ တာဝန်ထမ်းဆောင်နေတာကို တွေ့ရတာပေါ့။ ဆိုတော့ တကယ်ဆိုရင် ကလေးတွေဆိုတာက သူတို့ လွတ်လွတ်လပ်လပ်နဲ့သူတို့ ဒီစစ်ဖြစ်ပွားတဲ့ဒေသနဲ့ အဝေးဆုံးနေရာမှာ ရှိသင့်တာပေါ့။ ဒုတိယတစ်ချက်ကတော့ ကလေးတွေကို စစ်နဲ့ပတ်သက်တဲ့ ဒီလက်နက်ကိုင်အဖွဲ့အစည်းတွေကနေ ထုတ်ချင်တယ်။ ဒါပေမယ့် ဒီကလေးတွေကို ဘယ်သူတွေက ကြည့်ပေးမလဲ။ ဆိုတော့ လက်နက်ကိုင်အဖွဲ့အစည်းတွေက သူတို့ အနားမှာပဲသူတို့ ထားတော့မှာပေါ့။ ဒီကလေးတွေ အရွယ် ရောက်လာတော့လည်း ဒီလိုပဲဖြစ်သွားတာပေါ့။ တကယ်လို့ ဒီကလေးတွေကို သက်ဆိုင်ရာ လက်နက်ကိုင်အဖွဲ့အစည်းကနေ ထုတ်ပြီးတော့ တစ်နေရာရာကို အလုပ်လုပ်ခိုင်းမယ်ဆိုတဲ့ စီမံချက်မျိုးက တပ်မတော်မှာတော့ရှိတယ်။ ILO တို့ ဘာတို့က လုပ်ပေးတာပေါ့။ ဒါပေမယ့် ဒီလက်နက်ကိုင်အဖွဲ့အစည်းမှာ ကျတော့ မရှိဘူး။ အဲဒီလို အခက်အခဲတွေ ရှိတယ်။ **ဒါဆို လူသစ်စုဆောင်းတာမျိုး မရှိဘူးပေါ့။**

တော်တော်များများကတော့ လူသစ်စည်းရုံးတာတွေ ဟိုဟာလုပ်တာတွေ မဟုတ်ဘဲနဲ့ သူတို့ဟာနဲ့ သူတို့ အကြောင်းအမျိုးမျိုးကြောင့် ဝင်လာကြတာတွေ ရှိပါတယ်။

စစ်ဘေးဒဏ်ကြောင့်ပဲ ကလေးစစ်သားဖြစ်သွားရတယ်လို့ ဆရာပြောချင်တာလား။

အဲဒါမျိုးတွေတော့ တော်တော်များများ ပြောတာတွေ့ရတာပေါ့။

နောက်တစ်ခုက ရွေးကောက်ပွဲမတိုင်ခင် ငြိမ်းချမ်းရေးလက်မှတ်ထိုးဖို့ကို ဘယ်လိုအလားအလာရှိလဲခင်ဗျ။

ဒီကိစ္စကတော့ ကျွန်တော်တို့ နှစ်ဖက်စလုံးကြားမှာ သံသယတစ်ခုရှိတဲ့ဟာက ဒီလက်နက်ကိုင်အဖွဲ့ဘက်က ရွေးကောက်ပွဲမတိုင်ခင် လက်မှတ်မထိုးချင်ဘူးဆိုတဲ့ သတင်းမျိုးထွက်နေတာပေါ့။ အစိုးရဘက်က ရွေးကောက်ပွဲမတိုင်ခင် ထိုးချင်တယ်ဆိုတာ ထွက်လာတယ်။ ဒါပေမယ့် နောက်ဆုံးကျွန်တော်သိရသလောက်ကတော့ ဒီတစ်နိုင်ငံလုံး အပစ်အခတ်ရပ်စဲရေးကို အလျင်အမြန်ထိုးရင် ကောင်းမယ်ဆိုတာကိုတော့ ဒီနှစ်ဖက်စလုံးက သဘောတူညီမှု ရရှိသွားပြီပေါ့နော်။ အဲဒီလို ထိုးမှလည်း အစိုးရဘက်ကပြောတာ တချို့နေရာတွေမှာ ဆက်လက်ပြီး တိုက်ပွဲတွေ ဖြစ်နေတဲ့ဟာက တစ်နိုင်ငံလုံးအပစ်အခတ်ရပ်စဲရေးကိစ္စ ဒီလက်မှတ်မရေးထိုးနိုင်တာဖြစ်တယ်ပေါ့။ တကယ်လို့ ဒီဟာရေးထိုးနိုင်မယ်ဆိုရင် တိုက်ပွဲတွေ မဖြစ်အောင် ထိန်းသိမ်းတဲ့ နည်းလမ်းတွေ အများကြီးရှိတယ်ပေါ့။ ကျွန်တော်ထင်ပါတယ်။ တစ်ဖက်နဲ့တစ်ဖက် အပြန်အလှန် ဆွေးနွေးကြပြီးတော့ ရွေးကောက်ပွဲမတိုင်ခင် လက်မှတ်ရေးထိုးဖြစ်မယ်လို့ ထင်ပါတယ်။

တချို့နိုင်ငံရေးသမားကြီးတွေ သုံးသပ်နေကြတာတွေရှိပါတယ်။ အစိုးရက ဒီလက်နက်ကိုင်ပဋိပက္ခကို ခြေကုပ်ယူပြီးနောက် အစိုးရသက်တမ်းအတွက် ပြင်ဆင်နေတယ်လို့ဆိုတယ်။ ဥပမာ လက်နက်ကိုင် ပဋိပက္ခတွေကြောင့် စစ်တပ်က နိုင်ငံရေးမှာ ပါဝင်ပတ်သက်နေတာတို့၊ လွှတ်တော်ထဲမှာ ရောက်နေတဲ့ တပ်မတော်သားလွှတ်တော်ကိုယ်စားလှယ် ၂၅ ရာခိုင်နှုန်းကိစ္စ လွှတ်တော်ထဲက နောက်ပြန်မဆုတ်တာတွေ၊ ဒီငြိမ်းချမ်းရေးကိစ္စ မပြီးပြတ်သေးတဲ့အတွက် နောက်အစိုးရကို ဆက်လက်ကိုင်တွယ်မယ်ဆိုတဲ့ သဘောမျိုးပေါ့ဆရာ။ ဒီအပေါ်မှာရော ဆရာ့အနေနဲ့ ဘယ်လိုထင်လဲခင်ဗျ။

ဒီငြိမ်းချမ်းရေးကို နိုင်ငံရေးကစားကွက်တစ်ခုအနေနဲ့ နှစ်ဖက်စလုံးမသုံးသင့်ဘူး။ ဘာဖြစ်လို့လည်းဆိုတော့ ဒီငြိမ်းချမ်းရေးက အပေါ်ယံသဘောတူညီရုံလောက်နဲ့လည်း ကျွန်တော်တို့ လုပ်လို့ရတာမဟုတ်ဘူး။ ကျွန်တော့်အမြင်ကတော့ အခုလိုမျိုး ငြိမ်းချမ်းရေးတည်ဆောက်တဲ့လုပ်ငန်းက ရွေးကောက်ပွဲနဲ့လည်း မပတ်သက်စေချင်ဘူး။ ရွေးကောက်ပွဲကြောင့်လည်း အနှောက်အယှက်မဖြစ်စေချင်ဘူး။ အသစ်တက်လာမယ့် အစိုးရဘယ်သူဘယ်ဝါကြောင့်လည်း မနှောင့်နှေးစေချင်ဘူး။ အလျင်စလိုလည်း ကျွန်တော်မလုပ်စေချင်ဘူး။ ဘာဖြစ်လို့လဲဆိုတော့ ဒီဟာက တကယ့်ညှိညှိနှိုင်းနှိုင်းနဲ့လုပ်မှပဲ တကယ့်စစ်မှန်တဲ့ ငြိမ်းချမ်းရေးရမှာကိုး။ ဆိုတော့ အပေါ်ယံ ငြိမ်းချမ်းရေးရတာမျိုးတော့ ဘယ်သူမှ လိုချင်ကြမှာမဟုတ်ပါဘူး။ ကျွန်တော့်အမြင်ကတော့ နှစ်ဖက်စလုံးက အလျင်အမြန်တော့ လုပ်ချင်ကြတယ်။ ဒါပေမယ့် ဒီနှစ်ဦး နှစ်ဖက် မညှိနိုင်ခဲ့တဲ့ Issue တွေ ရှိနေခဲ့လို့ပဲ။ အဲတော့ ငြိမ်းချမ်းရေးလုပ်ငန်းစဉ်ကို အသစ်တက်လာမယ့် အစိုးရဆိုတဲ့ နာမည်နဲ့ ဘယ်သူပဲတက်တက် ဆက်လက်ပြီးတော့ လုပ်ချင်တဲ့ဟာကိုရှိတာကို ကျွန်တော်တို့ တွေ့ရတယ်။ ဆိုတော့ လက်ရှိအစိုးရလည်း အဲဒါမျိုးဖြစ်နိုင်ဖို့အတွက် သူတို့ပဲ အစိုးရတက်ပြီးတော့ ဒီငြိမ်းချမ်းရေးကို ဆက်လက်ပြီးတော့ Carrry on လုပ်နိုင်အောင် သူတို့ကြိုးစားချင်တဲ့ သဘောတော့ရှိတယ်။

ကမ္ဘာ့ငြိမ်းချမ်းရေးကတိပြုချက် တော်တော်များများကို လေ့လာလိုက်တဲ့အခါ ၈၀ ရာခိုင်နှုန်းဟာ ကတိပြုချက်တွေအတိုင်း လိုက်နာ တာမျိုးမရှိဘူးလို့ ဆရာပြော ခဲ့ဖူးပါတယ်။ အဲတော့ ကျွန် တော်တို့ ပြည်တွင်းစစ်ရပ်စဲရေးစာချုပ်ကို လက်မှတ်ထိုးဖြစ်ခဲ့ရင် ဒီစာချုပ်ခိုင်မာဖို့အတွက် ဘာတွေလိုအပ်မလဲခင်ဗျ။

အဓိက,ကတော့ အခုနကလိုမျိုး နိုင်ငံရေးကစားသလိုမျိုး ငြိမ်းချမ်းရေးမလုပ်ဘူးပေါ့။ ငြိမ်းချမ်းရေးကို ခုတုံးလုပ်ပြီး ဒီအစိုးရဖြစ်လာအောင် ဟိုအစိုးရဖြစ်လာအောင် အဲဒါမျိုးတွေ မလုပ်ပေးဘူးဆိုရင် တကယ်စစ်မှန်တဲ့ ဆန္ဒနဲ့ ဒီငြိမ်းချမ်းရေးကို လုပ်ဖို့တော့ လိုအပ်တာပေါ့။ အပေးအယူလုပ်တဲ့နေရာမှာလည်း သူ့ဘက် ကိုယ့်ဘက် အခက်အခဲဖြစ်နိုင်တဲ့ ဟာကိုလည်း မလုပ်ကြနဲ့ပေါ့။ တကယ်လက်တွေ့မှာ ဖြစ်နိုင်တဲ့ဟာလက်တွေ့နဲ့ အံဝင်ခွင်ကျဖြစ်တဲ့ဟာမျိုးကို နှစ်ဖက်စလုံးက ရှေ့ထားပြီးဖြစ်သင့်တယ်။ တစ်ဖက်ကလည်း ဒီငြိမ်းချမ်းရေးကိစ္စနဲ့ ပတ်သက်လို့တော့ နှစ်ဦးနှစ်ဖက် မယုံကြည်မှုပေါ့။ ဒီမယုံကြည်မှုတွေကြောင့်လည်း ဒီလိုမျိုးဖြစ်လာတဲ့ဟာက အဲဒါကြောင့် ဒီကိစ္စကိုလည်း တ ဖြည်းဖြည်းချင်း ယုံကြည်မှုတည်ဆောက်ခြင်းတွေနဲ့ ဖြစ်လာနိုင်မယ်ပေါ့။ အဲတော့ ကျွန်တော့်အမြင်ကတော့ တစ်ခါတလေမှာ အလျင်စလိုလုပ်တဲ့ဟာမျိုးနဲ့ စာချုပ်တွေ ဘာတွေလုပ်ရင်တော့ အဲဒီစာချုပ်ဟာ မလွယ်ဘူး။ တဖြည်းဖြည်းချင်း ယုံကြည်မှုတွေ တည်ဆောက်ရင်း ကျွန်တော်တို့ လုပ်ကြမယ်ဆိုရင် နှစ်ဦးနှစ်ဖက် တကယ့်နက်နက်နဲနဲ ဆွေးနွေးကြပြီးတော့မှ သဘောတူညီကြမယ်ဆိုရင် အဲဒါတွေက ရေရှည်တည်တံ့ခိုင်မြဲတဲ့ဟာဖြစ်ပြီး အကောင်အထည်ဖော်ရတာလည်း လွယ်တာပေါ့။

ဆရာပြောတဲ့ အလျင်စလိုမလုပ်သင့်ဘူးဆိုတဲ့ ကိစ္စ။ အဲဒီကိစ္စက အချိန်ကာလအတိုင်းအတာတစ်ခုတော့ လိုမယ်ထင်တယ်။ ဘာလို့လည်းဆိုတော့ ကျွန်တော်တို့ ဒီအစိုးရသက်တမ်းမှာ ငြိမ်းချမ်းရေးဆွေးနွေးပွဲတွေ လုပ်လာတာ ၁၇ လကျော်လာပြီ။ ဒီလို ၁၇လ ဆိုတဲ့ အချိန်ကာလမှာ လက်မှတ်ထိုးသွားနိုင်ခဲ့တယ်ဆိုရင် ဒါကို အလျင်စလိုလုပ်တယ်လို့ ပြောကြမလား။

အဲဒါ ဒီလိုရှိပါတယ်။ ကျွန်တော် အလျင်စလိုပြောတယ်ဆိုတာက ဥပမာ ပင်လုံစာချုပ်ချုပ်ဆိုပြီးတော့ ဖွဲ့စည်းပုံရေးဆွဲတုန်းက လွတ်လပ်ရေးဟာ အဓိကဖြစ်တယ်။ ဖွဲ့စည်းပုံက ဒီအတိုင်းပဲ သဘောတူလိုက်ပါကွာ နောက်မှ ဒီအတိုင်းပဲ ကြည့်လုပ်ကြတာပေါ့။

စာမျက်နှာ (၁၇) သို့

အကြောပြင်ဆရာကြီး ဦးအေးထွန်း
ခါးနာ၊ ဒူးနာ၊ ကျီးပေါင်းနှင့် လက်ကိုက်၊ လက်ကပ်ဝေဒနာများကို
မနာကျင်စေဘဲ(၁၅)မိနစ်အတွင်း သက်သာစေရမည်။ လေဖြတ်ခံရပြီး ပုံမှန်
ခြေလက် မလှုပ်ရှားနိုင်သူများအား အမြန်ဆုံးကောင်းမွန်စေရန် ပြုပြင်ပေးသည်။
တွေ့ချိန် - နံနက် (၉)နာရီမှ ညနေ (၅)နာရီအတွင်း
အမှတ်(၅၇)၊ (၄)လမ်း၊ မာလာမြိုင်၊ အုတ်ကျင်း၊ (၁၆)ရပ်ကွက်၊ လှိုင်မြို့နယ်၊ ရန်ကုန်မြို့။ ဖုန်း ၀၉ -၇၃၂၄၂၄၄၂၊ ၀၉ - ၂၅၀၁၅၄၇၅၈၊

ယောကျ်ားများအတွက် သတင်းကောင်း
- ဆီးကျိတ်ရောင်၊ ဆီးကျိတ်ကြီး (အဘိုးကြီးရောဂါ)နှင့် ကျောက်တည်ခြင်း(ဆီးပိုးရောဂါ) ဆီးလမ်းကြောင်းနစ်ချို့ယွင်းမှုရောဂါများကို အချိန်တိုအတွင်းသက်သာပျောက်ကင်းလိုသူများ။
- ယောကျ်ားတို့တွင်ရှိအပ်သောတန်ခိုးမဖြတ်နိုင်သည့်ဒင်ပြည့်ကျပ်ပြည့်ရှိခြင်း၊ ထိန်းအားကောင်းခြင်းနှင့်ပြည့်ဝသည့်စွမ်းအားအရည်အချင်းများကို အချိန်တိုအတွင်းရရှိပိုင်ဆိုင်လိုသူများကို အစွမ်းထက်သောက်ဆေးလိမ်းဆေးများဖြင့် ကုသပေးပါသည်။
ယောကျ်ားစွမ်းအားကျရောဂါအာမခံဖြင့်ကုသပေးသည်။
အာယုဗ္ဗေဒဆရာကြီးဦးထွန်းမြင့် ဖုန်း - ၀၉ ၇၃၀၈၄၇၉၇၊ ၀၁-၇၃၄၀၀၆
နံနက်(၁၀)နာရီမှ(၁၂)နာရီထိ၊ နေ့လည် (၂)နာရီမှ (၆)နာရီထိ [တနင်္ဂနွေပိတ်သည်]
ပိတ်သမဂ်ယမအထူးကုဆေးခန်း၊ ၁၄၉/၁၅၁၊သိမ်ဖြူလမ်းမကြီး၊
မင်္ဂလာတောင်ညွှန့်မြို့နယ်၊ ရန်ကုန်မြို့။ ကန်တော်လေးစာတိုက်အနီး။

ရွေးကောက်ပွဲတွင် NLD ပါတီ မရှုမလှုရှုံးနိမ့်မည်ဟု ဦးဝီရသူပြော

ထွဋ်ခေါင်(ရော)

အမျိုးသားဒီမိုကရေစီအဖွဲ့ချုပ် NLD ပါတီအနေဖြင့် ယခုနှစ်အထွေထွေရွေးကောက်ပွဲကြီးတွင် ရခိုင်ပြည်နယ်မှ ဝင်ရောက်ယှဉ်ပြိုင်မည်ဆိုပါက မရှုမလှုရှုံးနိမ့်မည်ဖြစ်ကြောင်း အမျိုးဘာသာသာသနာ စောင့်ရှောက်ရေးဆရာတော် ဦးဝီရသူက ဇူလိုင်လ ၂၀ ရက်နေ့တွင် လူထုပုံရိပ်သို့ မိန့်ကြားခဲ့သည်။

“၂၀၁၂ ရခိုင်ပြည်နယ်မှာဖြစ်တဲ့ အရေးအခင်းတုန်းက NLD ပါတီရဲ့ ရပ်တည်ချက်က လုံးဝမပြတ်သားဘူး။ တိုင်းရင်းသားဘက်မှာလည်း မရှိဘူး။ ၂၀၁၂ နောက်ပိုင်း ရခိုင်ပြည်နယ်မှာဆိုရင် NLD ဆိုင်းဘုတ်တွေကိုတောင် ဖြုတ်ချတဲ့ အဆင့်ထိဖြစ်လာတယ်။ လာမယ့် ရွေးကောက်ပွဲမှာတော့ NLD ပါတီက ရခိုင်ပြည်နယ်မှာ မရှုမလှုရှုံးမှာ အသေအချာပါပဲ”ဟု ဆရာတော်က မိန့်သည်။

အမျိုးသားဒီမိုကရေစီအဖွဲ့ချုပ် NLD ပါတီအနေဖြင့် ယခုနှစ်အထွေထွေရွေးကောက်ပွဲတွင် ရခိုင်ပြည်နယ်အတွင်း ဝင်ရောက်ယှဉ်ပြိုင်သွားမည်ဖြစ်ပြီး တစ်နိုင်ငံလုံးအတိုင်းအတာဖြင့် မဲဆန္ဒနယ် တစ်ထောင်ကျော် ဝင်ရောက်ယှဉ်ပြိုင်သွားမည်ဖြစ်သည်ဟု သိရသည်။

“ရခိုင်ပြည်နယ်မြောက်ပိုင်းမှာတော့ NLD လုံးဝအခြေအနေမကောင်းနိုင်ဘူး။ တောင်ပိုင်းကတော့ မျှော်လင့်လို့ရသေးတဲ့ အခြေအနေရှိပါသေးတယ်။ မြောက်ပိုင်းမှာဆိုရင် NLD ပါတီဆိုင်းဘုတ်တောင် မတွေ့ရဘူး”ဟု ရခိုင်အမျိုးသားပါတီမှ နာယကတစ်ဦးဖြစ်သူ ဦးအေးသာအောင်က ပြောသည်။

ရခိုင်ပြည်နယ်မြောက်ပိုင်း၏ ၂၀၁၅ ရွေးကောက်ပွဲအတွက် အဓိကပြိုင်ဘက်မှာ ရခိုင်အမျိုးသားပါတီနှင့် ပြည်ထောင်စုကြံ့ခိုင်ရေးနှင့် ဖွံ့ဖြိုးရေးပါတီဖြစ်ပြီး ရခိုင်ပြည်တောင်ပိုင်း၏ အဓိကပြိုင်ဘက်မှာ ရခိုင်အမျိုးသားပါတီ၊ ပြည်ထောင်စုကြံ့ခိုင်ရေးနှင့် ဖွံ့ဖြိုးရေးပါတီနှင့် NLD ပါတီတို့ ဖြစ်သည်ဟု ဦးအေးသာအောင်က ဆိုသည်။

“ရခိုင်ပြည်နယ်ထဲမှာ ရွေးကောက်ပွဲအောင်နိုင်ရေးအတွက်တော့ ကြိုးစားပြင်ဆင်ထားပါတယ်။ အောင်နိုင်ရေးအဖွဲ့တွေကို မြို့နယ်အလိုက် ဖွဲ့စည်းနေတာ ပြီးသလောက်ပါပဲ။ ဘယ်သူတွေ ဘယ်လိုပဲ ဝေဖန်ဝေဖန် ကျွန်တော်တို့ကတော့ ကိုယ့်ယုံကြည်ချက်နဲ့ လျှောက်လှမ်းနေတာပါ”ဟု ရခိုင်ပြည်နယ် NLD ပါတီဥက္ကဋ္ဌ ဦးညီပုက ပြောသည်။

NLD ပါတီအား ရခိုင်တိုင်းရင်းသားအများစုက ဘင်္ဂါလီအရေးကိစ္စနှင့်ပတ်သက်ပြီး ယနေ့အချိန်အထိ ဝေဖန်ပြောဆိုလျက်ရှိနေကြသည်။

စာမျက်နှာ ၁၆ (လက်နက်ကိုင်တပ်ဖွဲ့ဘက်က ကလေးစစ်သားတွေကို စုဆောင်းတာမဟုတ်ဘဲနဲ့ သူတို့ဟာနဲ့သူတို့ ဝင်လာတာပါ)မှ အဆက်…

လွတ်လပ်ရေးပြီးမှပဲ လုပ်လိုက်မယ်ဆိုတော့ အဲဒါမျိုးတွေ မဖြစ်သင့်ဘူး။ လုပ်နိုင်ရဲ့သားနဲ့ မလုပ်ခဲ့တာပေါ့နော်။ ဖွဲ့စည်းပုံရေးဆွဲတယ်ဆိုတာ ခက်တာမဟုတ်ဘူး။ နောက်တစ်ခုက ကျွန်တော်က အလျင်စလိုလို့ ပြောတဲ့အခါမှာ တော်တော်များများက အချိန်ကန့်သတ်ချက်ကို ကြည့်ကြတယ်။ မယုံကြည်မှုတွေအောက်မှာ ဆွေးနွေးကြတာဆိုတော့ အချိန်ဆွဲတယ်ဆိုတဲ့ စကားက နှစ်ဖက်စလုံးက ပြောလာတာ။ တစ်ဖက်ကလည်း အလျင်စလိုလုပ်လို့ မကောင်းသလို တစ်ဖက်ကလည်း အချိန်ဆွဲတာမျိုး မဖြစ်သင့်ဘူးပေါ့နော်။ တကယ်လို့ လိုအပ်တယ်ဆိုရင် ဘယ်လောက်အချိန်ကြာကြာ လုပ်သင့်တာပေါ့။ နောက်မလိုအပ်ဘဲနဲ့လည်း အချိန်မဆွဲသင့်ဘူးပေါ့နော်။ ဆိုတော့ တကယ့်အခက်အခဲက ဘာလဲ။ နှစ်ဖက်စလုံးက တကယ်ပဲစိုးရိမ်စရာကောင်းတဲ့ဟာက တကယ်လို့ နောက်တက်လာမယ့် အစိုးရအနေနဲ့လည်း လက်ရှိအစိုးရနဲ့ လုပ်နေတဲ့ဟာကနေ တစ်ခုခုအဖြေမထွက်ဘူးဆိုရင် Carry on လုပ်မလား။ အဲဒါက Question ဖြစ်နေတယ်။ ဘာဖြစ်လို့လဲဆိုတော့ တကယ်လို့ ဒီအစိုးရသက်တမ်းအတွင်းမှာ မြင်သာထင်သာရှိတဲ့ အဖြေတစ်ခုမရဘူးဆိုရင် နောက်တက်လာမယ့် အစိုးရက ဒါကတော့ Fair Process ဖြစ်တယ်ဆိုတဲ့ ပုံစံမျိုးနဲ့ Carry on လုပ်မလုပ်ဆိုတာ မသေချာဘူးပေါ့။

ငြိမ်းချမ်းရေးကိစ္စကို နောက်တက်လာမယ့် အစိုးရလက်ထက်မှာ ယုံကြည်မှုအသစ်ပြန်လည်တည် ဆောက်ရမယ်လို့ အစိုးရဘက်က ပြောထားပါတယ်။ ဒါက အစက ပြန်စရတဲ့ပုံစံမျိုးများဖြစ်နေမလား။

အစိုးရက ဘယ်အစိုးရတက်လာမလဲဆိုတာတော့ ကျွန်တော်တို့ ပြောလို့မရသေးဘူး။ တကယ့် အစိုးရအသစ်ကြီးတက်လာမယ်ဆိုရင် သူ့အစိုးရအသစ်တည်ငြိမ်ဖို့ အရင်လိုအပ်တာပေါ့။ အစိုးရအသစ်အနေနဲ့ ပထမဆုံးဦးစားပေးတဲ့ဟာကတော့ ငြိမ်းချမ်းရေးကိစ္စတော့မဟုတ်ဘူး။ သူ့အစိုးရတည်ငြိမ်ရေး၊ သူ့အစိုးရ အခြေတကျဖြစ်ရေး ပထမဦးစားပေးလုပ်မှာပဲလေ။ နောက်ပြီးတော့ Process က ဘယ်နေရာမှာ ရှိမယ်ဆိုတာတော့ ကျွန်တော်တို့ ပြောလို့မရဘူးပေါ့။ သေချာတာကတော့ ပထမတော့ မဟုတ်ဘူး။

စိုင်းဝဏ္ဏ

ရာစုသစ် ဆေးကုခန်း
အမှတ်(၈)၊ စဥ့်အိုးတန်းအောက်လမ်း၊ လသာမြို့နယ်၊ ရန်ကုန်မြို့။
ဖုန်း-09-421180800
ကာလသားရောဂါကို အထူးကုသပေးခြင်း

HPV ခေါ်ကြွက်နို့သည် ကျား/မအင်္ဂါတွင် ဂေါ်ဖီပန်းပွင့်သဏ္ဍာန်များ ထွက်ပေါ်လာခြင်းဖြစ်သည်။ ၎င်း HPV သည် လိင်ဆက်ဆံရာမှ ကူးစက်သည့် ရောဂါဖြစ်ပြီး ကြွက်နို့အဖုများသည် အလွယ်တကူသွေးထွက်၍ အနံ့ဆိုးများထွက်လာသည်။ လိင်အင်္ဂါကြွက်နို့ HPV ရောဂါကို အချိန်မီမကုသပါက မိမိ၏ဇနီးမောင်နှံနှင့် မိသားစုဝင်များကိုပင် ကူးစက်ပျံ့နှံ့နိုင်သည်။ ထိုမှတဆင့် လိင်အင်္ဂါကင်ဆာနှင့် သားအိမ်ကင်ဆာသို့ ပြောင်းသွားနိုင်သည်။
ရာစုသစ်ဆေးခန်းတွင် HPV လိင်အင်္ဂါကြွက်နို့၊ HSV ရေယုန်ရောဂါ၊ Ganorahoea ညောင်းကျရောဂါစသည့် ကာလသားရောဂါများကို ဂျပန်နိုင်ငံထုတ်စက်ကိရိယာဖြင့် ဖယ်ရှားပေးပြီး အဆင့်မြင့် နည်းပညာဖြင့်ထုတ်လုပ်ထားသော ဆေးဝါးများဖြင့်လည်း ပျောက်ကင်းအောင် ကုသပေးနေပါသည်။ ကုသပြီးနောက် ပြန်လည်မဖြစ်ပွားတော့ပါ။
အမျိုးသားများအတွက် အားဖြည့်စခန်း
ပန်းသေ၊ ပန်းညှိုး၊ ကျောက်ကပ်အားနည်းခြင်း သုတ်လွှတ်မြန်သော ရောဂါများမှာ နေထိုင်မှုဘဝတွင် အရေးတကြီး အသဲအသန်ဖြစ်နေခြင်း၊ အလုပ်ဖိအားများခြင်း သို့မဟုတ် ဝွင်းတိုက်များခြင်းတို့မှာ အမျိုးသားအင်္ဂါ ကျုံ့ယုံ့သွားခြင်း၊ ပန်းသေပန်းညှိုးခြင်း၊ သုတ်ပိုးနည်းခြင်း (သို့)သေခြင်း၊ သားသမီးမရ မြဲနေခြင်း ဖြစ်ရပါသည်။ ရာစုသစ်ဆေးကုခန်းသည် အချိန်ကာလကြာရှည်စွာဖြင့် ယာထိုက် အမျိုးသား ရောဂါသုတေသနဌာန၊ နိုင်ငံတကာအမျိုးသားရောဂါအစည်းအရုံး စသည့်တို့နှင့် ပူးပေါင်းခဲ့သည့် ပမာဏ ကြီးမားသည့် နည်းပညာစွမ်းအားရှိပြီး မြန်မာနိုင်ငံတွင်တစ်ဦးတည်းသော နိုင်ငံတကာတွင် ခေတ်စားနေသည့် DEA အာရုံကြော ဆေးထိုးကုသနည်းကို အသုံးပြုပြီး ကျောက်ကပ်အားနည်းခြင်း၊ သုတ်လွှတ်မြန်ခြင်း၊ ပန်းသေပန်းညှိုး၊ အမျိုးသားအင်္ဂါသေးငယ်သွားခြင်း စသော ရောဂါတို့ကို အထူးကုသပေးပါသည်။ ဤရောဂါကုထုံး၏ ဆေးမှာ တမူထူးခြားပြီး ဆေးဝါးအတွင်း၌ အမျိုးမျိုးသော ကာမအထောက်အကူပြုဇီဝရှင်သန်သဘောရှိသည့် အစိတ်အပိုင်းများ ပါဝင်သည်။ ခန္ဓာကိုယ်အတွင်း၌ လိုအပ်သည့် ပမာဏရှိသည့် ဒြပ်ကို အချိန်မီတက်ကြွစေပါသည်။ ဆေးဝါးကိုအသုံးပြု လိုက်သည်နှင့် ထိရောက်မှု ရှိပါသည်။ အမျိုးသားအင်္ဂါကိုလည်း ဖွံ့ဖြိုးလာစေပါသည်။ ဆေးကုသကြိမ် တစ်ကြိမ်တည်းဖြင့် သက်သာစေသည်။ အမျိုးသားတို့၏ မာန်တစ်ကြိမ် ထပ်မံတက်ကြွလာပါသည်။ ဤကုသနည်းဖြင့် ကမ္ဘာ့မြောက်များစွာသော အမျိုးသားများအတွက် သတင်းကောင်း ဖြစ်ပါသည်။
ပန်းညှိုးခြင်း ၊ ပန်းသေခြင်း ၊ သုတ်လွှတ်မြန်ခြင်း ၊ ထိပ်ငုံခြင်း ၊ အရေပြားရှည်ခြင်း ၊ ဆီးသွားရာတွင် သွေးထွက်ခြင်း ၊ ဆီးကျိတ်ရောင်ရမ်းခြင်း လိင်အင်္ဂါကြွက်နို့ (HPV) ၊ အိမ်ထောင်သက်ကြာသော်လည်း ကလေးမရခြင်း အချိန်ကြာကုသ၍မပျောက်သော လိင်အင်္ဂါ ကူးဆက်ရောဂါ
ဤကြော်ငြာစာရွက်ဖြင့် ဆေးကုခန်းသို့လာပါက စမ်းသပ်မှုပိုင်းအခမဲ့၊ ကုသမှုအပိုင်း ၅၀%

ဆေးခန်းဖွင့်ချိန် နံနက်(၈)နာရီမှည(၈)နာရီအထိ ပိတ်ရက်မရှိ

တရားမဝင်လက်နက်ခဲယမ်းနှင့် လိုင်စင်မဲ့ကားများ သိမ်းဆည်းရမိ

နေမင်းရဲရင့်

မွန်ပြည်နယ်၊ မုဒုံမြို့နယ်၊ ကမာဝက်မြို့၊ အမှတ် ၂၀၉ ခြေမြန်တပ်ရင်းမှ တပ်ဖွဲ့ဝင်များနှင့် မုဒုံမြို့နယ် စစ်ဘက်ရေးရာလုံခြုံရေးတပ်ဖွဲ့ဝင်များသည် ဇူလိုင် ၁၅ ရက်၊ နံနက် ၁၁း၃၀ နာရီအချိန်ခန့်က ကျိုက်မရောမြို့နယ်၊ ကွန်းရွာကျေးရွာ၊ အနောက်စုရပ်ရှိ အောင်မင်းဦး (ခ) နိုင်သီဟ နေအိမ်သို့ ဝင်ရောက်ရှာဖွေစစ်ဆေးရာ လက်နက်ခဲယမ်းများနှင့် လိုင်စင်မဲ့ မော်တော်ယာဉ် ၂ စီးအား သိမ်းဆည်းရမိခဲ့ကြောင်း သိရသည်။

အဆိုပါနေအိမ်အား ဝင်ရောက်စစ်ဆေးရာတွင် အောင်မင်းဦး(ခ)နိုင်သီဟ ၂၉ နှစ်နှင့်အတူ ဖြိုးဝေအောင်(ခ)ငပိန် ၁၉ နှစ်၊ ရဲရင့်အောင်(ခ)ကိုကို ၂၅ နှစ်နှင့် ခိုင်ဦး (ခ)အစွန်း ၂၆ နှစ်တို့ ၄ ဦးအား တွေ့ရှိပြီး နေအိမ်အိပ်ခန်းအတွင်းရှိ သံသေတ္တာ အတွင်းမှ Smith & Wesson အမျိုးအစားစတီးအနက်ရောင် (.38) ခြောက်လုံးပြူး သေနတ်(၁)လက်၊ ကိုးမမကျည်ဖြင့် ပစ်ခတ်ရသော လက်လုပ်ပစ္စတို(၁)လက်၊ လျှူဂါအမျိုးအစား ကိုးမမ ပစ္စတို(၁)လက်၊ နံပတ်–၆၈၁၀၃၃ နှင့် ၎င်းကျည်အိမ်(၁)ခု၊ (.38)ကျည်(၆)တောင့်၊ ကိုးမမကျည် (၈)တောင့်၊ JBGF ICOM အမျိုးအစားအနက်ရောင် စကားပြောစက် (၁)လုံး၊ (၁၂)ဗို့ ကျည်ထည့်သည့် အစိမ်းရောင်ခါးပတ်(၁)ခု၊ သေနတ်အတိုထည့်သည့် အနက်ရောင်အိတ် (၂)လုံးနှင့် အနောက်ဘက်တဲအတွင်းမှ ၁၂ ဗို့ ရီမင်တန်ပြောင်းရှည်(၁)လက်၊ ၎င်း ကျည်တောင့် (၁၈)တောင့်တို့အား တွေ့ရှိ သိမ်းဆည်းရမိခဲ့သည်။

ယင်းနောက် နေအိမ်ရှေ့လမ်းပေါ်တွင် ရပ်ထားသည့် လိုင်စင်မဲ့ Mark-II Blit အမျိုးအစား အဖြူရောင်မော်တော်ယာဉ်နှင့် Honda Fit အမျိုးအစားခဲရောင် မော်တော်ယာဉ် (၂)စီးတို့အား သိမ်းဆည်းခဲ့ပြီး၊ အောင်မင်းဦး(ခ)နိုင်သီဟပါ (၄) ဦးတို့အား မုဒုံမြို့မရဲစခန်းမှ (ပ)၉၉/၂၀၁၅ ပို့ကုန်/သွင်းကုန်ဥပဒေပုဒ်မ (၈)အရ လည်းကောင်း၊ (ပ)၁၀၀/၂၀၁၅၊ လက်နက်ဥပဒေပုဒ်မ–၁၉(စ)အရလည်းကောင်း၊ အမှုဖွင့်အရေးယူထားပြီး သိမ်းဆည်းရမိသည့် လက်နက်ခဲယမ်းများအား အမှတ် (၂၀၉) ခြေမြန်တပ်ရင်းမှ ထိန်းသိမ်းထားကြောင်း သိရသည်။

သတိမေ့၍ ကားသော့တန်းလန်းထားရာ ကားခိုးမှုဖြစ်ပွား

ပြည့်သဲမောင်(ပြည်)

ပဲခူးတိုင်းဒေသကြီး၊ ပြည်ခရိုင်၊ ပြည်မြို့တွင် ဇူလိုင်လ ၁၅ ရက်၊ နံနက် ၃း၃၀ နာရီအချိန်ခန့်ကသော့ယူရန် သတိမေ့၍ ကားသော့ တန်းလန်းနှင့် ရပ်ထားမိရာမှ ကားခိုးယူခံရကြောင်း သိရသည်။

ဖြစ်စဉ်မှာ ပြည်မြို့ရွာဘဲရပ်ကွက်၊ မြကန်သာရပ်နေ ဦးဇော်မင်း ၄၀ နှစ်ယာဉ်မောင်းသည် ၎င်းပိုင်ဆိုင်သော တန်ဖိုးငွေကျပ်သိန်း ၁၄၀ ခန့်ရှိ DD -6657 Hyundai Starex ခဲရောင်မော်တော်ယာဉ်ကို နေအိမ်ရှေ့လမ်းတစ်ဘက်ခြမ်းတွင် သတိမေ့ကာ ကားသော့တန်းလန်းနှင့် ရပ်ထားကာ မိသားစုနှင့်အတူ နေအိမ်အတွင်း အိပ်ပျော်နေခဲ့ကြောင်း၊ ကားစက်နိုးသံကြား၍ ဦးဇော်မင်းမှ ထကြည့်ရာ ကားရပ်ထားသောနေရာတွင် ကားမရှိတော့ကြောင်း သိရသည်။

ထို့ကြောင့် ဦးဇော်မင်းသည် ဆိုင်ကယ်နှင့် လိုက်လံရှာဖွေရာ ရွာဘဲရပ်ကွက်၊ အနောက်နတ်ကွန်းအရောက်တွင် ကားမောင်းပြေးသူမှာ နတ်ကွန်းအုတ်နံရံအား ဝင်တိုက်မိသဖြင့် ကားခိုးသူကို ကားနှင့်အတူမိခဲ့ပြီး ကား၏ ခေါင်းပိုင်း/ဘေးများပါ ပိန်ချိုင့်ပျက်စီးခဲ့ကြောင်း၊ ကားမောင်းသူ ထွန်းလင်းအောင်ဖြစ်ကြောင်း ရဲမှတ်တမ်းများအရ သိရသည်။

အဆိုပါကိစ္စနှင့်ပတ်သက်၍ ကားမောင်းပြီးထွက်ပြေးသူ ထွန်းလင်းအောင်အား အရေးယူပေးပါရန် ဦးဇော်မင်းမှ တရားလိုပြုလုပ်တိုင်တန်းခဲ့သဖြင့် ပြည်မြို့မရဲစခန်း(ပ)၆၀၀/၂၀၁၅ ပြစ်မှုပုဒ်မ–၃၇၉ (ကား)အရ အမှုဖွင့်ဆောင်ရွက်ကာ ပြစ်မှုကျူးလွန်သူ ထွန်းလင်းအောင်(၂၇)နှစ် သံပရာခုံရပ်ကွက်၊ မြောက်နဝင်းရွာသစ်ကြီးအုပ်စု၊ ပြည်မြို့နယ်နေသူအား ဒုရဲအုပ်လှိုင်မိုးဝေမှ စစ်ဆေးလျက်ရှိကြောင်း သိရသည်။

ပစ်တိုင်းထောင် မှန်လုံယာဉ်လိုင်းမှ ယာဉ်တစ်စီး မတော်တဆမှုဖြစ်

ဝရဇိန်(ပေါင်)

ရန်ကုန်၊ မော်လမြိုင်အဝေးပြေးလမ်းမပေါ်၌ ပစ်တိုင်းထောင်ယာဉ်လိုင်းမှ မှန်လုံယာဉ်တစ်စီး လမ်းဘေးသို့ ထိုးကျကာ ခါတ်မီးတိုင်အား တိုက်မိပြီး ပျက်စီးမှုအချို့ ဖြစ်ပေါ်ခဲ့သည်။

ရန်ကုန်မြို့မှ ခရီးသည် ၂၀ ဦးကိုတင်ဆောင်ပြီး မော်လမြိုင်သို့ ထွက်ခွာလာသော ယာဉ်မောင်းအောင်ကျော်ဦး၊ မြောက်ဥက္ကလာပမြို့နယ်နေသူ မောင်းနှင်သည့် ပစ်တိုင်းထောင်(OIT)မှန်လုံယာဉ် အမှတ် 4G-5775 အနီနှင့် အဖြူရောင်ကားသည် ဇူလိုင်လ ၁၇ ရက်နေ့ ညနေ ၆နာရီအချိန် မွန်ပြည်နယ်၊ ပေါင်မြို့နယ်၊ ဘန့်ဘွေးကျေးရွာ၊ မဟာဗောဓိစေတီအနီး တံတားအမှတ် ၁/၁၇၇ ဘေးရှိ လမ်းကွေ့သို့ အရောက်တွင် တစ်ဖက်ယာဉ်ကျောမှ စည်းကမ်းမဲ့စွာ မောင်းနှင်လာသော သုံးဘီးဆိုင်ကယ်ယာဉ် ၅လ/၃၅၄၇ ကို ရှောင်တိမ်းရာမှ လမ်းဘေးသို့ ထိုးကျပြီး ခါတ်မီးတိုင်အား တိုက်မိသဖြင့် ယာဉ်အရှေ့ပိုင်း ပျက်စီးခြင်း၊ ခါတ်မီးတိုင်ကျိုးကျခြင်း၊ ခါတ်အား လိုင်းကြိုးများ ပြုတ်ကျခြင်းများ ဖြစ်ပွားခဲ့သည်။

အခင်းဖြစ်ပွားသည့်နေရာသို့ ပေါင်မြို့နယ် မီးသတ်ဌာနမှ မီးသတ်ကားတစ်စီးနှင့် မြို့နယ်လျှပ်စစ်ဌာနမှ တာဝန်ရှိသူများ ချက်ချင်းသွားရောက်နိုင်ခဲ့ပြီး ခါတ်မီးတိုင် လဲလှယ်သူများ အမြန်လုပ်ဆောင်နေခဲ့သည်ကို တွေ့ရသည်။

အဆိုပါဖြစ်စဉ်နှင့်ပတ်သက်၍ မှန်လုံယာဉ်ပေါ်မှ ခရီးသည်များ ထိခိုက်ဒဏ်ရာရရှိမှု မရှိသော်လည်း ယာဉ်မောင်းရွှေဌေးမောင်းနှင်သည့် ၅ လ/၃၅၄၇ တွင် လိုက်ပါလာသူ မောင်ဖြိုးမြတ်သူ၏ ညာဘက်တစ်တောင်ဆစ်တွင်လည်းကောင်း အခြားအမျိုးသားတစ်ဦးတွင် ဦးခေါင်းဖူးရောင်ဒဏ်ရာရရှိခဲ့ကြောင်း တွေ့ရသည်။

''လမ်းကွေ့ကလည်း ဖြစ်နေတယ်။ မျက်နှာချင်းဆိုင်က ဆိုင်ကယ်သုံးဘီးယာဉ်ကလည်း ယာဉ်ကြောထဲဝင်လာနေတော့ လမ်းဘေးကိုဆွဲချလိုက်ရတာပါ'' ဟု မှန်လုံယာဉ်မောင်းသူ ကိုအောင်ကျော်ဦးက ပြောသည်။

''သူရှောင်ကိုရှောင်ပါပဲ''ဟု သုံးဘီးယာဉ်မောင်း၊ ရွှေဌေးက ပြောဆိုသည်။

''သုံးဘီးယာဉ်မောင်းတဲ့သူ မူးနေတယ်ထင်တယ်။ မြွေလိမ်မြွေကောက်မောင်းလာတယ်''ဟု မျက်မြင်တွေ့ရှိသော အမည်မဖော်လိုသူတစ်ဦးက ပြောသည်။

ထိုဖြစ်ရပ်နှင့်ပတ်သက်၍ ဒုရဲအုပ်အောင်ဌေးက တရားလိုပြုလုပ်ပြီး ပေါင်ရဲစခန်းမော်တော်ယာဉ်(ပ)၃၅/ ၂၀၁၅ ပြစ်မှု ဆိုင်ရာ ဥပဒေပုဒ်မ–၂၇၉ အရ တရားခံရွှေဌေးမုကျီကျေးရွာ၊ ပေါင်မြို့နေသူအား အမှုဖွင့်စစ်ဆေးနေကြောင်း ရဲစခန်းတွင် မေးမြန်းသိရှိခဲ့ရသည်။

'အမေ့ဆေး' အမှတ်တံဆိပ်

မှတ်ပုံတင်ပြီး

ဆီးချို၊ သွေးချို

သောက်ဆေး

သုံးစွဲရန် ဆေးပမာဏ

နံနက် အစာမစားမီ (၃) ပြား
နေ့လည် အစာမစားမီ (၃) ပြား
ည အစာမစားမီ (၃) ပြား

ပင်ရင်း အမှတ် (၃၁)၊ (၁၂၂)လမ်း၊ ရေတွင်းကုန်းရပ်ကွက်၊ မင်္ဂလာတောင်ညွန့်မြို့နယ်၊ ရန်ကုန်တိုင်းဒေသကြီး။

ဖုန်း – ၀၁–၃၇၆၇၀၁၊ ၀၁ – ၃၇၆၇၀၂၊ ၀၉–၇၃၂၀၀၉၇၀

တိုင်းရင်းဆေးဝါးထုတ်လုပ်ခွင့်လိုင်စင်အမှတ်–၂/၂၀၁၃ တဆထလ (၂၃၉၈)
တိုင်းရင်းဆေးဝါးမှတ်ပုံတင်အမှတ်–TMR ၀၁၁၀၇၆(၁၁၁၄)
ကြော်ငြာခွင့်ပြုချက်အမှတ်–တဆဝက (စာနယ်ဇင်း) ၀၁၃/၀၃၁၃

အမြို့မြို့ အနယ်နယ်ရှိသော ဆေးမျိုးစုံဆိုင်များတွင် ရရှိနိုင်ပါသည်။

SUPER TOP နိုင်ငံခြားဘာသာစကားသင်တန်းကျောင်း

အင်္ဂလိပ်၊ တရုတ်၊ ဂျပန်၊ ကိုရီးယား၊ မလေး၊ ထိုင်း၊ ပြင်သစ်၊ စပိန်၊ ဂျာမန်၊ အီတလီ၊ ရုရှား၊ ကိုရီးယား(EPS)၊ IELTS၊ TOEFL၊ (အင်တာဗျူး)၊
(JO, LO, Tutor, Ph.D, Staff Officer) ရာထူးဝင်ခွင့်၊ LCCI (စာရင်းကိုင်သင်တန်း)

- အခြေခံမှစ၍ အဆင့်မြင့်သင်တန်းများ
- လစဉ်ပုံမှန်တန်းများ
- နိုင်ငံခြားသွား၊ အထူးအမြန်သင်တန်းများ
- တစ်ဦးချင်းသင်တန်းများ
- ကိုရီးယားအလုပ်သမားအရည်အချင်းစစ်စာမေးပွဲ (EPS)
- အခြေခံအားနည်းသူများအတွက် အထူးသင်တန်းများကို ဝါရင့်ဆရာ/ဆရာမကြီးများ ကိုယ်တိုင် သင်ကြားပေးနေပါသည်။

သင်တန်းအပ် လက်ခံနေပြီ

သင်တန်းကြေး လစဉ် ၅၀၀၀/- ကျပ်

Center (I) - တိုက်(၂၇)၊ ဒုထပ်၊ ဧယျာသီရိလမ်းထိပ်၊ အင်းစိန်လမ်းမပေါ် ၊လှည်းတန်းမှတ်တိုင်ရှေ့ Ice Berry ဘေးတိုက်၊ ဖုန်း - 09 -73166653, 09-5058934
Center(II) -တိုက်(၂၉)၊ (၆)လွှာ၊ ခိုင်ရွှေဝါလမ်းထိပ်၊ အင်းစိန်လမ်းမပေါ် ၊လှည်းတန်းမှတ်တိုင်အနီး၊ Ice Berry ဘေးတိုက်၊ ဖုန်း - 09 -448053945, 0932357489
Email. supertop.multilanguage@gmail.com

ရန်ကုန် ကိုအာလူး Super - 28

ကားအဲယားကွန်းပြုပြင်ရေးလုပ်ငန်း ကို

အထက်ပုဇွန်တောင်လမ်းမကြီး၊ သာကေတ တံတားအတက်၊ ဆောက်/လျှပ်စစ်ဝင်းအတွင်းမှ
အထက်ပုဇွန်တောင်လမ်းမကြီး(ပေါ်) မီးရထားဝင်း ၉လမ်း၊ မှတ်တိုင်အနီး(သို့)
ပြောင်းရွှေ့ဖွင့်လှစ်လိုက်ပြီဖြစ်ကြောင်း မိတ်ဟောင်း၊ မိတ်သစ်များကို သတင်းကောင်းပါးအပ်ပါသည်။

ဖုန်း: 09 - 8631521, 09-5094781, 09-73036986, 01-8610358

မြင့်စေတနာဆေးတိုက်

ခရုသင်း (သမင်ဖြူ)

LEUCODERMA

ခရုသင်း (သမင်ဖြူ) ၊ ဖြူနီနက်ကွက်များ ၊ အနာကြီးရောဂါ ၊ ယားနာ ၊ ပွေး၊ ဝဲ၊ နှင်းခူ နှင့် အရေပြားရောဂါအမျိုးမျိုးကို ကုသပေးသည်။

ဆရာဦးခင်မောင်မြင့်၊ အမှတ်-၃၊ ပိတောက်ရိပ်မြိမ်ရန်ကုန်အင်းစိန်လမ်းမကြီး၊ ကုလားကျောင်းမှတ်တိုင်၊ သမိုင်း၊ မရမ်းကုန်းမြို့နယ်၊ ရန်ကုန်မြို့။ ဖုန်း-၀၁-၆၆၆၄၇၈၊ ၀၉-၇၉၈၈၆၉၁၀၉
(ဌာနခွဲ)အမှတ်(၂) ၊ ၆၂လမ်း၊ ၂၈ x ၂၉လမ်းကြား၊ အောင်တော်မူရပ်၊ မန္တလေးမြို့။ဖုန်း - ၀၂-၂၂၅၁၅

'BAND SCORE '- 7.5/8 များကို မွေးထုတ်ပေးလျက်ရှိသော -
The IELTS Specialists'

English ကို ဖက်ရှင်အဖြစ် သင်ယူခြင်းမဟုတ်ဘဲ အမှန်တကယ်ထူးချွန်လိုသူများအတွက် Quality ၁၅ ဦး သီးသန့်

Exam-preparation Pre-IELTS [short-long term / 1 yr.]

09-426 222 222
09 - 515 2065

Communicative ENGLISH 4-lg. Skills [Elementary - Advanced]

{ ၁၁၉/တ-ထပ်၊ဘုန်းကြီးလမ်း(စံပြရုပ်ရှင်ရုံဘေး)၊ ရန်ကုန် }

''အရပ်သားအစိုးရဒုတိယသက်တမ်းမှာ သမ္မတအဖြစ် ဘယ်သူအရွေးခံရမှာလဲ။ အပစ်ရပ်ရေးခရီး ဘယ်လောက်နီးပြီလဲ။ အစိုးရ၊ လွှတ်တော်နဲ့ တပ်မတော်တို့ရဲ့ အာဏာချိန်ခွင်မှာ အတိုက်အခံတွေအတွက် နေရာဘယ်လောက်ပေးဖို့ သူတို့စဉ်းစားထားသလဲ'' အထက်ပါမေးခွန်းများမှာ ပြည်တွင်းနိုင်ငံရေးလေ့လာသူများသာမက နိုင်ငံတကာကပါ စိတ်ဝင်စားသော မေးခွန်းများဖြစ်သည်။

လာမည့် နိုဝင်ဘာ ၈ ရက်တွင် ပါတီစုံအထွေထွေရွေးကောက်ပွဲကို ကျင်းပမည်ဟု ပြည်ထောင်စုရွေးကောက်ပွဲကော်မရှင်က ဇူလိုင် ၈ ရက်တွင် အတည်ပြုထုတ်ပြန်ခဲ့သည်။ ဇူလိုင်လဆန်းပိုင်း လွှတ်တော်အစည်းအဝေးဆုံးဖြတ်ချက်များအရ အတိုက်အခံများနှင့် တိုင်းရင်းသားတို့ လိုလားသည့် ဖွဲ့စည်းပုံဥပဒေပြင်ဆင်ရေးမှာ အလှမ်းဝေးဆဲဖြစ်ခဲ့သည်။ အတိုက်အခံခေါင်းဆောင် ဒေါ်အောင်ဆန်းစုကြည်သမ္မတဖြစ်ရေးလမ်းမှာ ပိတ်ဆို့ဆဲဖြစ်ပြီး တိုင်းရင်းသားတို့ လိုလားသည့် ကိုယ်ပိုင်ပြဋ္ဌာန်းခွင့်၊ ကိုယ်ပိုင်အစိုးရ၊ ဖက်ဒရယ်ပြည်ထောင်စုအရေးတို့မှာလည်း ရေမှာ အရုပ်ရေးသကဲ့သို့ပင်။ ထိုအခြေအနေကို ပြည်တွင်းနိုင်ငံရေးလေ့လာသူတို့က ချည်ပြီးတုပ်ပြီးမှ ကစားသောပွဲဟု ဝေဖန်ကြပါသည်။

''ဒေါ်အောင်ဆန်းစုကြည်သမ္မတဖြစ်နိုင်ဖို့ကတော့မရှိပါဘူး။ ဒါပေမယ့် လွှတ်တော်ဥက္ကဋ္ဌအဖြစ်တော့ မှန်းလို့ရသေးတယ်။ လွှတ်တော်ထဲကို အတိုက်အခံများများ ရောက်လာရင်တော့ ပိုကောင်းလာမယ်လို့ မျှော်လင့်ရပါတယ်''ဟု Gender and Development Initiative ၏ ဒါရိုက်တာဆလိုင်းအိုက်ဇက်ခင် က သုံးသပ်သည်။

မာယာများသော သမ္မတလမ်း

လက်ရှိအခြေအနေများအရ သမ္မတဖြစ်နိုင်ရေးလမ်းကြောင်းမှာ ပြည်ခိုင်ဖြိုးပါတီနှင့် တပ်မတော်တို့၏ လက်ဝယ်တွင်သာ အပိုင်ဆုပ်ကိုင်ထားသည့် အခြေအနေဖြစ်သည်။ နိုင်ငံတော်သမ္မတဦးသိန်းစိန်က သမ္မတအဖြစ် ပြန်လည်အရွေးခံမည်မခံမည်ကို မတင်မကျပြောထားသော အခြေအနေသာဖြစ်ပြီး ပြည်ခိုင်ဖြိုးပါတီဥက္ကဋ္ဌသူရဦးရွှေမန်းကမူ သမ္မတဖြစ်လိုသည်ဟု ထုတ်ဖော်ပြောဆိုပြီးဖြစ်သည်။ တပ်ချုပ်ဗိုလ်ချုပ်မှူးကြီးမင်းအောင်လှိုင်ထံမှလည်း ရေရာသောဆို စကားကိုထုတ်ဖော် ပြောဆိုခြင်းမရှိသေးပေ။

သမ္မတက ပါတီအနေဖြင့်ရွေးကောက်ပွဲမဝင်တော့ ဆိုသည်ဟု ဇူလိုင် ၁၃ ရက်က ပြည်တွင်းမီဒီယာအချို့တွင် ဖော်ပြခဲ့သော်လည်း သမ္မတရုံးညွှန်ကြားရေးမှူး ဦးဇော်ဌေးက ထိုသတင်းသည် ခိုင်မာမှုမရှိဟု ပြန်လည်တုံ့ပြန်ခဲ့သည်။ အခြေအနေ မှန်တွင်မှု သမ္မတဦးသိန်းစိန်အနေဖြင့် ရွေးကောက်ပွဲမဝင်သည့်တိုင် သမ္မတအဖြစ် ပြန်လည်အရွေးခံနိုင်သည့် လမ်းကြောင်းကား အခြေခံဥပဒေအရ ရှိပြီးဖြစ်သည်။ ထိုသို့ သမ္မတထံမှရွေးကောက်ပွဲမဝင်တော့ဟူသော သတင်းစကားသည် သမ္မတအဖြစ် ပြန်လည်အရွေးမခံတော့ဟုဆိုခြင်းမဟုတ်ဘဲ ပြည်ခိုင်ဖြိုးပါတီအတွင်း ကွဲပြားနေမှုများကို ပြန်လည်ထိန်းညှိရန် ရည်ရွယ်ခြင်းသာဖြစ်သည်ဟု နိုင်ငံရေးလေ့လာသူများက ဆိုသည်။

jzpfsif;jzpfeaomjrefmjynfE[illegible];

အခြေအနေမှန်တွင်မူ သမ္မတဦးသိန်းစိန်အနေဖြင့် ရွေးကောက်ပွဲမဝင်သည့်တိုင် သမ္မတအဖြစ် ပြန်လည်အရွေးခံနိုင်သည့် လမ်းကြောင်းကား အခြေခံဥပဒေအရရှိပြီး ဖြစ်သည်။ ထိုသို့ သမ္မတထံမှရွေးကောက်ပွဲမဝင်တော့ဟူသော သတင်းစကားသည် သမ္မတအဖြစ် ပြန်လည်အရွေးမခံတော့ဟု ဆိုခြင်းမဟုတ်ဘဲ ပြည်ခိုင်ဖြိုးပါတီအတွင်း ကွဲပြားနေမှုများကို ပြန်လည်ထိန်းညှိရန် ရည်ရွယ်ခြင်းသာဖြစ်သည်ဟု နိုင်ငံရေးလေ့လာသူများက ဆိုသည်။

auoGf

အတိုက်အခံခေါင်းဆောင် ဒေါ်အောင်ဆန်းစုကြည်ကမူ ၎င်းကိုယ်တိုင်သမ္မတမဖြစ်နိုင်သည့်တိုင် အများကျေနပ်နိုင်မည့် ကိုယ်စားလှယ်တစ်ဦးကို တင်မြှောက်နိုင်ရေး နည်းလမ်းစဉ်းစားမည်ဟု ဇူလိုင် ၁၁ ရက် သတင်းစာရှင်းလင်းပွဲတွင် ထုတ်ဖော်ပြောဆိုခဲ့သည်။ သို့သော် ဖြစ်နိုင်ခြေမှာ နည်းပါးသည်ဟု လေ့လာသူများက ဆိုကြသည်။

အရှေ့တောင်အာရှအရေးလေ့လာသူ သတင်းထောက်လယ်ရီဂျာဂင်ကမူ ဒေါ်အောင်ဆန်းစုကြည်သာမက လက်ရှိသမ္မတဦးသိန်းစိန်၊ ပြည်ခိုင်ဖြိုးဥက္ကဋ္ဌသူရဦးရွှေမန်း၊ တပ်ချုပ်ဗိုလ်ချုပ်မှူးကြီးမင်းအောင်လှိုင်တို့ သုံးဦးသည်လည်းသမ္မတဖြစ်နိုင်ခြေ မရှိဟု သုံးသပ်သည်။

လက်ရီဂျာဂင်က အမျိုးသားလွှတ်တော်ဥက္ကဋ္ဌ ဦးခင်အောင်မြင့်၊ ပြည်ခိုင်ဖြိုးပါတီ ဒုဥက္ကဋ္ဌဦးဌေးဦးနှင့် သမ္မတရုံးဝန်ကြီး ဦးစိုးမောင်တို့တွင် သမ္မတဖြစ်နိုင်သည့် အလားအလာပိုမိုသည်ဟု ဆိုသည်။

''ဦးဌေးဦးကို ဘာလို့စာရင်းထဲထည့်လဲဆိုရင် သူက အရင်က ဦးသိန်းစိန်လူ အခုမှသူက အလယ်မှာပြန်နေရာယူတာကို တွေ့ရတယ်။ ဟိုဘက် ဒီဘက် မကပ်ဘဲနဲ့ အပြောင်းအလဲတစ်ခု ဖြစ်လာတဲ့ အခါမှာ အလယ်မှာ နေပြီးတော့ အခွင့်အရေးကို ဆုပ်ကိုင်တဲ့ သဘောကိုတွေ့ရ တယ်''ဟု ၎င်းက ဆိုသည်။

သမ္မတရုံးဝန်ကြီး ဦးစိုးမောင်မှာမူ အရည်အချင်းရှိ၍ စေ့စပ်သူဖြစ်ပြီး ဦးခင်အောင်မြင့်သည်ကား တိုင်းရင်းသား တို့နှင့် ဆက်ဆံရေးကောင်းမွန်သောကြောင့် အလားအလာရှိသူဖြစ်သည်ဟု ၎င်းကဆက်လက်သုံးသပ်သည်။

သမ္မတဖြစ်နိုင်ခြေအလားအလာကို သုံးသပ်ရာတွင် လယ်ရီဂျာဂင်သည် ယခင်စစ်အစိုးရခင်းထားသော အခြေအနေအပေါ်များစွာ ထည့်သွင်းစဉ်းစားသည်ကိုတွေ့ရသည်။ ဦးခင်အောင်မြင့်ကို သမ္မတဖြစ်နိုင်ခြေစာရင်းသွင်းရာတွင် ထိုအချက်သည် ပေါ်လွင်ခဲ့သည်။

လယ်ရီဂျာဂင်က ''သူက တပ်ရဲ့ ယဉ်ကျေးမှုထဲမှာ လုံးဝနစ်မြုပ်နေတယ်။ ဦးသန်းရွှေက သမ္မတဖြစ်ဖို့ သူ့ကိုရွေးထားတာ မဟုတ်ဘူး။ သို့သော် ခွင့်ပြုနိုင်တယ်ဆိုတဲ့အနေအထားရှိတယ်''ဟု ဦးခင်အောင်မြင့်အပေါ် သူ၏အမြင်ကို ဆိုသည်။

အရပ်သားအစိုးရလာရာလမ်း

အထွေအထူးပြောစရာမရှိပါ။ လက်ရှိအရပ်သားအစိုးရဖွဲ့စည်းထားသည့် ပြည်ခိုင်ဖြိုးပါတီသည် ယခင်စစ်အစိုးရခေါင်းဆောင်များဖြင့် ဖွဲ့စည်းထားသည့် ပါတီ လည်းဖြစ်သည်။ ၂၀၁၀ ရွေးကောက်ပွဲကျင်းပရန် ၁၉၉၃ ခုနှစ်မှ ၂၀၀၈ ခုနှစ်အထိ အချိန် ၁၅ နှစ်ယူကာ ဖွဲ့စည်းပုံအခြေခံဥပဒေတစ်ရပ်ကို ရေးဆွဲခဲ့သည်။ ထိုအခြေခံဥပဒေဖြင့် ၂၀၁၀ ရွေးကောက်ပွဲကျင်းပခဲ့ပြီး ပြည်ခိုင်ဖြိုးကပါတီက အစိုးရဖွဲ့ခြင်းဖြစ်သည်။ သမ္မတ၊ အမျိုးသားလွှတ်တော်ဥက္ကဋ္ဌ၊ ပြည်သူ့လွှတ်တော်ဥက္ကဋ္ဌ၊ ဝန်ကြီးဌာန ၃၀ ၏ ပြည်ထောင်စုဝန်ကြီး ၃၀ ဦး၊ တိုင်းနှင့် ပြည်နယ်ဝန်ကြီးချုပ် ၁၄ ဦး စသဖြင့် အရာအားလုံးသည် ပြည်ခိုင်ဖြိုးပါတီဝင်ချည်းသာဖြစ်သည်။ ခြွင်းချက်ပြောရန်မှာ ရခိုင်ပြည်နယ်တွင် ပဋိပက္ခများကြောင့် မငြိမ်မသက်ဖြစ်ရာ ဗိုလ်ချုပ်မောင်မောင်အုန်းကို ရခိုင်ပြည်နယ်ဝန်ကြီး

စာမျက်နှာ (၃၆) သို့

ဒေါက်တာဂျော်ဇွပ်ဒါးရှားရဲ့ ပင်ရင်းဆေးတိုက်

နေအောင်ဝိဇ္ဇာမိုးရိပ်ဆေးတိုက်

- ကျားအားနည်း၊ သေ/ညှိုး၊ တခဏပြီးသွားခြင်း၊ အားမထိန်းနိုင်၊ ပန်းလန်းပြီး ရုတ်တရက် ညှိုးနွမ်းခြင်း၊ အကြောများ ရှန်းကန်မှုနည်း၊ ရာနှုန်းပြည့် မစွမ်းဆောင်နိုင်ခြင်းများအတွက် အောင်ဝိဇ္ဇာမိုးရိပ်မှ ကုသရင်းထုတ်လုပ်ထားသည့် အကြောအားဖြည့်စားဆေး၊ လိမ်းဆေး၊ ဆေးမျိုးစုံ(TMR 011176), (1114), (TMR 011177), (1114)
- လိပ်ခေါင်းတွင်း/ပြင်၊ စအိုဝဖုသီးထွက်၊ ဝမ်းသွားအားမရသေးပါ၊ စအိုဝယောင်ရမ်းနာကျင်ခြင်း၊ လိပ်ခေါင်းအဖု တဖြည်းဖြည်းကြီးလာခြင်း၊ အရိအခွဲကျခြင်းတို့ကို အထူးကုသ ဆေးများဖြင့် အမြစ်ပြတ်ကုသပေးနေပါပြီ။ (1208 y 7427942)
- ခရုသင်း၊ သမင်ဖြူ၊ နှင်းခူစို/ခြောက်၊ ကာလသားရောဂါများ ကုသပေးနေပါပြီ။ အထူးကုဆေးများလည်း ရရှိနိုင်ပါသည်။ (0813 y 10568) သွေးသန့်ဆေး၊ သွေးညှိဆေး၊ မီးယပ်၊ ထိမ်ငုပ်၊ ယားယံ/ဖုပိမ့်ထခြင်း၊ အပူငြိမ်း ဆေး၊ အဆီကျဝမ်းပျော့၊ သွေးသန့်ဆေးများလည်း ရရှိသည်။

- ဆေးခန်း။ အမှတ်(၃၁၄)၊ ရွှေဘုံသာအလယ်လမ်း၊ KBZ ဘဏ်ဘေး၊ (၀၁-၃၈၇၀၉၇)၊ (၀၁-၃၁၉၂၁၃၅)
- ပင်ရင်းဖြန့်ချိရေး၊ အမှတ်(၈၆)၊ (၉၄)လမ်း၊ မင်္ဂလာတောင်ညွန့်၊ (၀၉-၅၀၁၆၃၇၂၊ ၀၉-၅၀၃၃၈၃၉)
- ပင်မဖြန့်ချိရေး ကိုဝင်းမြင့်+မဘေဘီ(ကမ်းနားလမ်း)၊ (၁၅)လမ်းထောင့်၊ ကိုလှစိုး(သိမ်ကြီးဈေး)၊ လှူထုမေတ္တာ(သိမ်ကြီးဈေး)၊ သီဟ(သန်လျင်မြို့မဈေးအနီး)၊ အောင်ရတနာ(၂၈×၈၃)လမ်းထိပ်၊ ကောင်းသန့်(၂၆၄/၂၈)၊ (၈၂×၈၃ လမ်းထိပ်)၊ မတူး-မရှူး(၂၀×၂၂) မြန်မာ့ဂုဏ်ရည်(၂၆)၊ (၈၈×၈၉)၊ ပန္နလ(ဈေးချို)၊ အာရောဂျံ(သိမ်ကြီးဈေး)၊ အာရောဂျံ နှ(၄)၊ နေပြည်တော်မြို့မဈေး၊ ပွဲကတော်မင်္ဂလာရပ်(ပျဉ်းမနား) ကိုတူးတူး(မကွေးတိုင်းဆေးရုံကြီးနောက်ဘက်)တို့တွင် ရရှိနိုင်ပါသည်။

Dear Friends,

Congratulations

on your achievement in the May IELTS Test

Mr. Aung Oo Thone [No 000332]သည်
Listening - '9.0' အပါအဝင် Overall Band '7.5' ဖြင့်၄င်း
Dr. Pyae Sone Soe [No 000416]သည်
Overall Band '7.0' ဖြင့်၄င်း
အောင်မြင်ခဲ့လို့ တို့တွေ တကယ်ဝမ်းမြောက် ဂုဏ်ယူပါတယ်ကွာ

ချစ်သူငယ်ချင်းများ

@ The IELTS Specialists' Intensive Classes

တပ်အနေနှင့် ပြည်သူ့အရေး

မြန်မာ့တပ်မတော်မှ လက်ရှိအသုံးပြုနေသော ခေတ်မီလက်နက်များ

ကျော်ကျော်

လက်ရှိအနေတွင် မြန်မာ့တပ်မတော်အနေဖြင့် ပြည်ပရန်ကာကွယ်ရန်နှင့် အချုပ်အခြာအာဏာတည်တံ့ခိုင်မြဲရန်အတွက် နည်းပညာပြည့်စုံလုံလောက်ရန် အထူးလိုအပ်လှသည်။ နယ်နိမိတ်ချင်းထိစပ်နေသော နိုင်ငံများထက် အလေးသာရန်လိုအပ်သည်။

၁၉၉၀ ခုနှစ်မတိုင်မီက မြန်မာ့တပ်မတော်တွင် လေယာဉ်ပေါင်း ၁၃၁ စီးလောက်သာရှိခဲ့သည်။ ၁၉၉၀ ပြည့်နှစ်အလွန်တွင် F-7 2K ကြားဖြတ်တိုက်ခိုက်ရေး လေယာဉ် ၁၀ စီးနှင့် GAICE-7 Trainer လေယာဉ်နှစ်စီးလက်ခံရရှိခဲ့ပြီး အင်အားဖြည့်တင်းနိုင်ခဲ့ကာ G4 Super Galab နှင့် 5A ပုံးကြဲလေယာဉ်များဖြင့်ပါ အားဖြည့်ခဲ့သည်။ ထိုသို့ပြန်လည်အသက်သွင်းလာခဲ့ချိန်တွင် ၂၀၀၁ ခုနှစ် ယိုးဒယားနယ်စပ်ပြဿနာများတွင် ထိုင်းနိုင်ငံ နံပါတ် ၁ စာရင်းတွင် F-16 လေယာဉ်များကို ယှဉ်ပြိုင်နိုင်ရန်အတွက် Mig 29 လေယာဉ်များ ဝယ်ယူခဲ့ပြီး ထို့ပြင် Mi24 ရဟတ်ယာဉ်များပါ ထပ်မံအားဖြည့်တင်း ဝယ်ယူခဲ့သည်။

မြန်မာ့အိမ်နီးချင်းထိုင်းနိုင်ငံသည် ၁၉၉၀ ခုနှစ်အစောပိုင်းကာလများတွင် အမေရိကန်နှင့်တရုတ်နိုင်ငံများမှ ဖရီးဂိတ်စစ်သင်္ဘောများကို ဝယ်ခဲ့သည်။ ရဟတ်ယာဉ်ရပ်နားကွင်းများပါရှိကာ လေကြောင်းကင်း ထောက်မှုပြုနိုင်သော ထိုဖရီးဂိတ်များတွင် သင်္ဘောဖျက်ဒုံးများအပြင် တိုက်ချင်းပစ်ဒုံးများ၊ ၇၆ မမ အမြောက်ကြီးများ၊ ၂၀ မမ အမြန်နှုန်းမြင့်စက်အမြောက်၊ တော်ပီဒိုများတပ်ဆင်ထားသည်။ ဘင်္ဂလားဒေ့ရှ်နိုင်ငံမှာမူ တောင်ကိုရီးယားနိုင်ငံနှင့် တရုတ်နိုင်ငံထုတ် ဖရီးဂိတ်များပိုင်ဆိုင်ထားရှိပြီး ရေပြင်မှ ရေပြင်ပစ်ဒုံးများ၊ ဝေဟင်ကင်းထောက် အဆင့်မြင့် ရေဒါများ ပိုင်ဆိုင်ထားသည်။ ၂၀၁၂ ခုနှစ် နှစ်ကုန်နောက်ပိုင်းတွင် ရေးထိုးခဲ့သည့် MOU စာချုပ်အရ 035G ming class submarine 2 စီးအား အမေရိကန်ဒေါ်လာ ၂၀၁၃ ဒသမ၃ သန်းဖြင့် ဝယ်ယူလက်ခံခဲ့ပြီး ၂၀၁၉ ခုနှစ် တွင် Ming Class နှစ်စီးကို လက်ခံရရှိသွားမည်ဖြစ်သည့်အတွက် မြန်မာ့ရေပိုင်နက်အတွက် အထူးစိုးရိမ်စရာဖြစ်သည်။ အိမ်နီးချင်းနိုင်ငံများနှင့် ယှဉ်ပြိုင်နိုင်ရန်အတွက် မြန်မာသည် ကိုယ်ပျောက် F-12 နှင့် ဆင်ဖြူရှင်၊ အောင်ဇေယျအမည်ရှိ ခေတ်မီဖရီးဂိတ်များကို ပြည်တွင်းတွင်ထုတ်ထားသည်။ မြန်မာ့တပ်မတော်အနေဖြင့် ရေငုပ်သင်္ဘောများ ဝယ်ယူရန် အလားအလာရှိသည်ဟု ယူဆရသည်။

မြန်မာ့တပ်မတော်အနေနဲ့ ၁၉၈၈ ခုနှစ်မတိုင်မီကာလများမှာ တပ်မ ၈ ခု ဖွဲ့စည်းထားပြီး စစ်ယာဉ်များအသုံးပြုမှုအပိုင်းမှာလည်း ဒုတိယကမ္ဘာစစ်အတွင်းက လက်ကျန်လက်နက်များတစ်ချို့တစ်ဝက်နဲ့သာ ဖွဲ့စည်းတည်ထောင်ထားခဲ့သည်။ ၁၉၉၀ ခုနှစ်နောက်ပိုင်းကာလများတွင် စစ်လက်နက်ပစ္စည်းအသစ်အဆန်းများ ထုတ်လုပ်လာနိုင်ခဲ့ပြီး ယခင်အနောက်ဂျာမဏီနိုင်ငံနှင့် ဖက်စပ်၍ G3 မောင်းပြန်ရိုင်ဖယ်များအစား MA series မောင်းပြန်ရိုင်ဖယ်များ၊ စစ်သေနတ်များ၊ မော်တာများ၊ လောင်ချာများ၊ မိုင်းများအစရှိသည်များကို စမ်းသပ်ရာမှ ၁၉၉၅ ခုနှစ်ထုတ်နိုင်သည့်အဆင့်သို့ ရောက်ရှိလာပြီး ၁၉၉၈ ခုနှစ်တွင် စတင်လဲလှယ်တပ်ဆင်လာခဲ့သည်။ ထို့အပြင်တင့်ကားနှင့် သံချပ်ကာအပိုင်းတွင် မြန်မာ့တပ်မတော်သည် ၁၉၉၀ ပြည့်နှစ် နောက်ပိုင်းတွင် T-72S, Type-59D, Type-69II, Type-80, Type-85, Type-55 တင့်ကားများအပြင် Type 36 အပေါ့စားသံချပ်ကာတိုက်ယာဉ်များနှင့် BTR-3U IFU သံချပ်ကာယာဉ်များ၊ Type-85 APC, Type-90 APC, EE 9 Cascavel AFV, AML-90 Armoured Cars,72MAV-1IFV အစရှိသည့်ယာဉ်များကို ယူကရိန်း၊ ရုရှား၊ တရုတ်၊ အိန္ဒိယ၊ တောင်အာဖရိက၊ ဘရာဇီးနိုင်ငံများမှ ဝယ်ယူခဲ့ပြီး ပြည်တွင်းတွင် တပ်ဆင်မှုများပါ ပြုလုပ်လာခဲ့သည်။

မြန်မာ့တပ်မတော်အနေနှင့် ရပ်တည်မှုများသည် များစွာသောအရေးများတွင် ကျောချင်းခိုင်းလျက် အနေအထားရှိသော်လည်း မြန်မာပြည်သူပြည်သားများအတွက် ရင်မြေက ထုတ်လုပ်တာဝန်ယူအသက်စွန့်မည့်သူများမှာ ဤတပ်မတော်ပင်ဖြစ်ကြောင်း ပူပူနွေးနွေးဖြစ်ပြီးခဲ့စ လောက်ကိုင်အရေးက သက်သေပြသပြီးဟု ထင်ပါသည်။

တပ်မတော်အင်အားပြည့်ဝဖို့ ပြည်သူတို့လိုလားကြကြောင်း ထိုအရေးတွင် ပြည်သူတို့ပို့သခဲ့သော မေတ္တာများက သက်သေပြမည်ထင်ပါသည်။ ပြည်သူတို့အတွက်တိုက်ပွဲဝင်မည့် သေနတ်ပြောင်း ပြည်သူတို့ဘက် မလှည့်ရန်ကလည်း ထိုတပ်မတော်၏ တာဝန်ရှိသူများအပေါ်တွင် အကြွင်းမဲ့တည်နေသည်ဟု ယူဆပါသည်။

လက်နက်ကိုင်ပြဿနာအတွက် အာမခံချက်ရမှ နေရာမှန်ပြန်မည်ဟု တပ်ချုပ်အာမခံ

စိုင်းဝဏ္ဏ၊ ဝေလင်း

ယနေ့အချိန်ထိ ဖြေရှင်းနေရဆဲဖြစ်သည့် ပြည်တွင်းငြိမ်းချမ်းရေးနှင့် လက်နက်ကိုင်ပြဿနာအတွက် တစ်စုံတစ်ရာအာမခံချက်ရမှသာ တပ်မတော်သည် ၎င်း၏ နေရာမှန်သို့ပြန်မည်ဖြစ်ကြောင်း တပ်မတော်ကာကွယ်ရေး ဦးစီးချုပ်ဗိုလ်ချုပ်မှူးကြီးမင်းအောင်လှိုင်အာမခံကာ ပြောဆိုလိုက်သည်။

ဇူလိုင်လ ၂၀ ရက်နေ့က တပ်မတော် ကာကွယ်ရေးဦးစီးချုပ်နှင့် ဘီဘီစီသတင်း ဌာနတို့၏ တွေ့ဆုံမေးမြန်းမှုတွင် တပ်ချုပ်က အထက်ပါအတိုင်း ပြောကြားလိုက်ခြင်း ဖြစ်သည်။

''ကိုင်ထားတဲ့ လက်နက်တွေအားလုံးကို လက်နက်တွေ စွန့်ပစ်တဲ့အထိ ကျွန်တော်တို့ သွားရမယ်။ ဒါမှမဟုတ်လို့ရှိရင်လည်း ကျွန်တော်တို့ ပြောတဲ့ ငြိမ်းချမ်းရေးရဲ့ ပေါင်းစည်းခြင်းလို့ ကျွန်တော်တို့ ပြောကြတဲ့ DDR လုပ်ငန်းစဉ်တွေ မဖြစ်မနေ သွားရမယ်။ ဒီလိုပြီးသွားတော့ တိုင်းပြည်က ပြည်သူလူထုအတွက် အာမခံချက်ရှိပြီဆိုလို့ရှိရင်တော့ တပ်မတော်အနေနဲ့ကလည်း သူရှိသင့်ရှိထိုက်တဲ့ နေရာမှာပဲ ရှိမယ်ဆိုတာ ကျွန်တော်အာမခံပြီး ပြောနိုင်ပါတယ်'' ဟု တပ်မတော်ကာကွယ်ရေးဦးစီးချုပ်က ပြောဆိုလိုက်သည်။

မြန်မာ့တပ်မတော်သည် ဖွဲ့စည်းပုံ အခြေခံဥပဒေအရ လွှတ်တော်၏ ၂၅ ရာခိုင်နှုန်း နေရာယူထားသည်။ ယင်းအခြေအနေသည် ဒီမိုကရေစီစနစ်နှင့် ဆန့်ကျင်နေသည်ဟုဆိုကာ နိုင်ငံရေးအသိုင်းအဝိုင်းက တပ်မတော်ကို ဝေဖန်ပြောဆိုနေကြသည်။ သို့သော်လည်း မြန်မာ့တပ်မတော်သည် အမြစ်မပြတ်သေးသည့် ပြည်တွင်းစစ်နှင့် နိုင်ငံရေးအခြေအနေများအရ ဖြစ်သည်ဟု တပ်ချုပ်က ဆိုသည်။ တပ်မတော်သည် မြန်မာ့နိုင်ငံရေးကဏ္ဍတွင် အချိန်ကာလ တစ်ခုအထိ ဦးဆောင်နေဦးမည်ဟု သုံးသပ်နေကြသော်လည်း အချိန်ကာလမည်မျှ ကြာမြင့်နိုင်မည်ကို တပ်ချုပ်ကိုယ်တိုင်ပင် ပြောဆိုခဲ့ခြင်းမရှိပေ။

တပ်ချုပ်က ''နည်းနည်းခက်ခဲသေးတာပေါ့''။ ဘာလို့လဲဆိုတော့ ပြည်သူလူထုအပေါ် အာမခံချက်မရှိဘဲနဲ့ ကျွန်တော်တို့တိုင်းပြည် ဒီအတိုင်း ပြဿနာတွေ သောင်းခြောက်ထောင်နဲ့ အကုန်လုံးဖြေရှင်းနေရမယ်ဆိုရင် ဘယ်လိုမှမဖြစ်နိုင်ဘူး'' ဟု တပ်ချုပ်က ဆိုသည်။

တိုင်းပြည်၏ ဥပဒေပြုရေးကဏ္ဍတွင် ၂၅ ရာခိုင်နှုန်းနေရာယူထားသော မြန်မာ့တပ်မတော်ကို လာမည့်ရွေးကောက်ပွဲအလွန်တွင် တပ်မတော်၏ မူလနေရာဖြစ်သည့် အချုပ်အခြာတည်တံ့ခိုင်မြဲရေးကဏ္ဍ (တိုင်းပြည်ကာကွယ်ရေး)တစ်ခုတည်းကိုသာ တာဝန်ယူရန် ပြည်သူအများစုက လိုလားနေကြသည်။

သို့သော် တပ်ချုပ်က ''အချိန်သတ်မှတ်ဖို့ဆိုတာ ခုနကပြောတဲ့ အခြေအနေတွေ ဘယ်လောက်ထိ တိုးတက်မှုရှိပြီဆိုတာပေါ် မူတည်လိမ့်မယ်။ ၅ နှစ်လည်းဖြစ်ရင်ဖြစ်မယ်။ ၁၀ နှစ်လည်းဖြစ်ရင်ဖြစ်မယ်။ ဒါပြောလို့တော့ မရဘူး။ ဒါပေမယ့် သေချာတာကတော့ ခုနကပြောတဲ့ အခြေအနေရောက်သွားပြီဆိုလို့ရှိရင်တော့ တပ်မတော်က သူရှိသင့်ရှိထိုက်တဲ့နေရာမှာပဲ ရှိမယ်ဆိုတာ ကျွန်တော်ပြောလို့ရပါတယ်။ ဆွေးနွေးတဲ့ ရလဒ်အပေါ် အများကြီးမူတည်တယ်လို့ ကျွန်တော်ဆိုလိုချင်တာပါ''ဟု ဆိုသည်။

လက်ရှိ မြန်မာ့နိုင်ငံရေးလောကတွင် အရေးပါသော အဖွဲ့အစည်းတစ်ခုအဖြစ် ရပ်တည်နေသော မြန်မာ့တပ်မတော်သည် တိုင်းရင်းသားလက်နက်ကိုင်များနှင့် ဆွေးနွေးသော ပြည်တွင်းငြိမ်းချမ်းရေးမရသေးလျှင် နောက်ကြောင်းပြန်လှည့်လိမ့်မည်မဟုတ်ကြောင်း အစိုးရအသိုင်းအဝန်းက အခိုင်အမာပြောဆိုထားပြီးဖြစ်သည်။

ယင်းကိစ္စနှင့်ပတ်သက်၍ မြန်မာ့တပ်မတော်တွင် တပ်မတော်ကာကွယ်ရေးဦးစီးချုပ်အဖြစ် တာဝန်ထမ်းဆောင်ခဲ့ဖူးသော အမျိုးသားဒီမိုကရေစီအဖွဲ့ချုပ်နာယက သူရဦးတင်ဦးက လွှတ်တော်ထဲတွင် တပ်မတော်သား ၂၅ ရာခိုင်နှုန်းရှိနေခြင်းက ဒီမိုကရေစီအတွက် အဟန့်အတားဖြစ်စေပြီး မလုပ်သင့်မလုပ်ထိုက်သည့် ကိစ္စဖြစ်ကြောင်း မှတ်ချက်ပြုလိုက်သည်။

''ကျွန်တော်တို့ပြောနေတဲ့ ၂၅ ရာခိုင်နှုန်းနဲ့ တခြားအခွင့်အာဏာတွေကို လွယ်လွယ်နဲ့ စွန့်လွှတ်မှာ မဟုတ်ဘူး။ ဘာလို့လည်းဆိုတော့ လက်နက်ကိုင်ပဋိပက္ခတွေရှိနေသေးတဲ့အတွက်ဖြစ်တယ်။ လက်နက်ကိုင်ပဋိပက္ခမရှိတော့ဘူးဆိုရင် သူတို့အနေနဲ့ စွန့်လွှတ်လိမ့်မယ်''ဟု နိုင်ငံတော်သမ္မတရုံးဝန်ကြီး ဦးအောင်မင်းဦးစီးသည့် မြန်မာ့ငြိမ်းချမ်းရေးဗဟိုဌာနမှ ဦးအောင်နိုင်ဦးက ဆိုသည်။

နိုင်ငံတော်သမ္မတကိုယ်တိုင်က ငြိမ်းချမ်းရေးရပါက တပ်မတော်၏ အခန်းကဏ္ဍကို နောက်ဆုတ်ပေးလိမ့်မည်ဟု ၂၀၁၅ ဇန်နဝါရီလက စင်ကာပူသတင်းဌာန CNA နှင့် သီးသန့်အင်တာဗျူးတွင် ထုတ်ဖော်ပြောဆိုသွားခဲ့သည်။

ထို့အပြင် ပြည်တွင်းရပ်စဲရေးနှင့် ပတ် သက်ပြီး တပ်ချုပ်က ''တပ်မတော်ရဲ့ ဆန္ဒက ဘာလဲဆိုလို့ရှိရင် နံပါတ်တစ်အချက် တိုင်းပြည်တည်ငြိမ်အေးချမ်းရမယ်။ နံပါတ် နှစ်အချက်ကတော့ တိုင်းပြည်ဖွံ့ဖြိုးတိုးတက်အောင်လုပ်ဖို့ရှိတယ်။ အခု ကျွန်တော်တို့ကိုပြောတယ်။ နှစ်ပေါင်း ၆၀ လောက်ရှိပြီ။ တိုင်းပြည်က တည်ငြိမ်အေးချမ်းမှုနဲ့ ဖွံ့ဖြိုးတိုးတက်မှု မရှိဘူးတဲ့။ ကျွန်တော်တို့အပေါ်မှာ အမျိုးမျိုးပြောဆိုတာတွေ ရှိတယ်။ ဒါတွေက ခုနကပြောတဲ့ အခြေအနေတွေပေါ်မှာလည်း အများကြီး တည်တယ်ဆိုတာလည်း ကျွန်တော်ပြောလိုတယ်''ဟု ဆက်လက်ပြောဆိုခဲ့သည်။

သို့သော်လည်း လက်နက်ကိုင်ခေါင်းဆောင်များကမူ ပြည်တွင်းစစ်ရပ်စဲရေးအတွက် တပ်ချုပ်တွင် အဓိကတာဝန်ရှိသည်ဟု ဆိုသည်။ ၎င်းတို့ လက်နက်ကိုင်ရခြင်းမှာ ရာထူးအာဏာကြောင့်မဟုတ်ဘဲ နိုင်ငံရေးပြဿနာကို နိုင်ငံရေးနည်းဖြင့် ညှိနှိုင်းခွင့်မရခဲ့၍သာ လက်နက်ကိုင်ပြီး တိုင်းရင်းသားအခွင့်အရေးများကို တောင်းဆိုနေရခြင်းဖြစ်သည်ဟု NCCT အဖွဲ့ဝင် ဒေါက်တာဆလိုင်းလျန်မှုန်းဆာခေါင်းက ဆိုသည်။

■ ■ ■

၂၀၁၀ ထက် ၂၀၁၅ ရွေးကောက်ပွဲက ပို၍ သန့်ရှင်းမျှတနိုင်မည်

MHW

ပြီးခဲ့သည့် ၂၀၁၀ ရွေးကောက်ပွဲနှင့် စာလျှင် လာမည့် ၂၀၁၅ ရွေးကောက်ပွဲသည် ပို၍ သန့်ရှင်းမျှတသည့် ရွေးကောက်ပွဲဖြစ်လာလိမ့်မည်ဟု မျှော်လင့်ကြောင်း ဗမာပြည်သူ့ပါတီဥက္ကဋ္ဌ ဦးအောင်သန်းတင်က ဇူလိုင် ၁၆ ရက်တွင် လူထုပုံရိပ်သို့ ပြောသည်။

''NLD ပါတီဝင်ပြိုင်မယ်ဆိုကတည်းက ရလဒ်ကောင်းမယ်လို့ မျှော်လင့်ပါတယ်''ဟု ၎င်းက ပြောသည်။

''ကျွန်တော်တို့ ပါတီက FDA နှင့် ပူးပေါင်းပြီး ရန်ကုန်တိုင်းမှာ မဲဆန္ဒနယ် (၃၀) လောက်ဝင်ပြိုင်မှာပါ။ ကိုယ်စားလှယ်တွေကိုတော့ စိစစ်နေတုန်းပါပဲ''ဟု ဗမာပြည်သူ့ပါတီဥက္ကဋ္ဌဦးအောင်သန်းတင်က ဆိုသည်။

မကွေးတိုင်း တောင်တွင်းကြီးတွင် ၄ နေရာ၊ ပြည်နယ် ၅ ခုတွင် တိုင်းရင်းသားရေးရာ ၅ နေရာ၊ စုစုပေါင်း ၁၅ နေရာ ဝင်ရောက်ယှဉ်ပြိုင်မည်ဖြစ်ကြောင်း သိရ သည်။

''တစ်နိုင်ငံလုံး အတိုင်းအတာတော့ မယှဉ်ပြိုင်နိုင်ပါဘူး။ စုစုပေါင်း အများဆုံး မဲဆန္ဒ ၂၀ လောက်တော့ ဝင်ပြိုင်မှာပါ'' ဟု ၎င်းက ဆက်လက်ပြောသည်။

ယခုအချိန်တွင် ကိုယ်စားလှယ်ဦးရေ စိစစ်နေပြီး ရွေးကောက်ပွဲကော်မရှင်မှ နောက်ဆုံးတင်ပြထားသော ရက်ကို မိမိတို့ ပါတီမှ ယခုလ နောက်ဆုံးပတ်တွင် ကော်မရှင်ထံသို့ တင်ပြသွားမည်ဖြစ်ကြောင်း ဆိုသည်။

''ကျွန်တော်တို့ ပါတီက ကိုယ်စားလှယ်ဦးရေစာရင်းကို ဇူလိုင် ၂၅၊ ၂၆ ရက်နေ့အပြီး ရွေးသွားမှာပါ''ဟု ၎င်းက ပြော သည်။

ဗမာပြည်သူ့ပါတီသည် လက်ရှိအချိန်တွင် ပါတီဝင်ဦးရေ ၃ သောင်းခန့်ရှိပြီး၊ ရွေးကောက်ပွဲဝင်ပြိုင်မည့်နေရာများတွင် အနိုင်ရရှိရန် အားသွန်ခွန်စိုက်ကြိုးတင်ပြင်ဆင်နေသော ပါတီဖြစ်သည်။

■ ■ ■

aumif;u iedd/vlxykd/
24-7-2015 rS 30-7-2015 txd
euwfjn‌m&SOD;atmifusmfjd

we*FEGm;orDm; - ဂုဏ်ရှိလာမည်။ ရာထူးအတွက် မျှော်လင့်ချက်များရှိလာမည်။ ငယ်ရွယ်သူများ ပညာရေးကို တည်ငြိမ်စွာ သင်ယူဖြစ်မည်။ ပညာရေးအထောက်အကူပြုပစ္စည်းများရမည်။ ချစ်သူဟောင်းနှင့် ပြန်တွေ့မည်။ အိမ်ထောင်ရှင်များ စိတ်မချမ်းမြေ့ဖွယ်ရာများ တွေ့ကြုံရသော်လည်း အိမ်ထောင်ဘက်၏ အကူအညီရမည်။ အလုပ်ဟောင်းကို စွန့်လွှတ်ဖြစ်မည်။ ရာထူးနေရာတွင် ပြိုင်ဆိုင်သူများ ပေါ်လာမည်။ လူမှုရေးပြဿနာများကြုံမည်။ ရှိငွေများထုတ်ယူသုံးဖြစ်မည်။ ဆရာ၊ ကြီးသူများ၏ကူညီမှုကို ရမည်။ စကားများစွာပြောဆိုရမည်။ အသက်ကြီးသူများဆေးဝါးကောင်းများရမည်။ ဘာသာရေးအလုပ်များ ပိုမိုပြုလုပ်ဖြစ်မည်။ ကြေးနီရောင်၊ အဖြူရောင်များက ကံကောင်းခြင်းကိုဖြစ်စေပြီး ၁-၂-၆ ဂဏန်းများ အကျိုးပေးမည်။

wevFom;orDm; - အတူနေသူများကို အပြည့်အဝအကူအညီပေးနေရမည်။ ငွေကုန်စရာများ တန်းစီပေါ်လာမည်။ မျှော်လင့်ထားသောအလုပ်များ အဆက်အသွယ်ပြတ်မည်။ ဆရာလုပ်ရသော အလုပ်များ အကျိုးပေးမည်။ မိဘများကိုဂရုစိုက်ဖြစ်မည်။ ငွေမရသောအလုပ်များဖြင့် ရှုပ်နေမည်။ ခရီးသွားလိုစိတ်ဖြစ်သော်လည်း အဖော်ညှိမရဖြစ်မည်။ အိမ်ထောင်ဖက်၏ အလုပ်များကိုကူညီဖြစ်မည်။ စကားများစွာ ပြောဆိုဖြစ်မည်။ စာချုပ်၊ ငွေချေးအလုပ်များလုပ်ဖြစ်မည်။ မြေယာ၊ နေအိမ်အရှုပ်အရှင်းများပေါ်လာမည်။ ငယ်ရွယ်သူများ အချစ်ရေး၊ ပညာရေးအနှောင့်အယှက်ကြုံမည်။ အသက်ကြီးသူများ ဝမ်းပျက်မည်။ စားကောင်း၊ အိပ်ပျော်မည်။ အနီရောင်၊ အဖြူရောင်များက ကံကောင်းခြင်းကိုဖြစ်စေပြီး ၃-၅-၆ ဂဏန်းများ အကျိုးပေးမည်။

t*Fom;orDm; - သတင်းကောင်းများ ဆက်တိုက်ကြားရမည်။ အလုပ်နေရာပြောင်းရွှေ့ဖြစ်မည်။ ရန်သူပြိုင်ဘက်တွေနှင့်ရင်ဆိုင်ရမည်။ မိတ်ဆွေရင်းများနှင့်ဝေးကွာမည်။ ညီအစ်ကိုမောင်နှမဆွေမျိုးများ ကောင်းစားမည်။ အိမ်ထောင်ဖက်မှာ အိမ်မကပ်၊ ခရီးမကြာခဏထွက်မည်။ ရန်သူပြိုင်ဘက်များထံမှငွေရမည်။ စပ်တူရှယ်ယာများအကျိုးပေးမည်။ ညီအစ်ကိုများနှင့်လုပ်သော အလုပ်များအောင်မြင်မည်။ ငယ်ရွယ်သူများ ခရီးသွားရင်း ချစ်သူတွေ့မည်။ နားကပ်၊ နားဆွဲများရမည်။ ရန်မကင်းသောအလုပ်များလုပ်ဖြစ်မည်။ ဆွေမျိုးများကို အကူအညီပေးဖြစ်မည်။ စက်၊ လျှပ်စစ်ပစ္စည်းများ အပျက်များမည်။ ကုသိုလ်ပြုရန်ကတိပေးထားမှုများပျက်ကွက်မည်။ ကြီးသူများ၏ ဆိုဆုံးမမှုကိုခံရမည်။ နီညိုရောင်၊ ခရမ်းရောင်များက ကံကောင်းခြင်းကိုဖြစ်စေပြီး ၁-၀-၇ ဂဏန်းများ အကျိုးပေးမည်။

Ak[`om;orDm; - ကျန်းမာရေးညံ့မည်။ နေရထိုင်ရမသက်မသာဖြစ်မည်။ အစာမျိုးစုံစားမိသဖြင့် မအီမသာဖြစ်မည်။ လုပ်ငန်းများစွန့်လွှတ်ဖြစ်မည်။ အချစ်ရေး၊ ပညာရေးဆုတ်ယုတ်မည်။ စကားဝိုင်းတွင် အချိန်ကုန်လေဖောနေမည်။ သို့မဟုတ် ဂါထာမန္တာန်များရွတ်ဖတ်ဖြစ်မည်။ မိဘနှစ်ပါးကိုပြုစုစောင့်ရှောက်မည်။ မိဘများ၏အကျိုးကျေးဇူးကိုခံရမည်။ ဆွေမျိုးများအလုပ်များ မိမိတာဝန်ပေါ်ကျရောက်လာမည်။ ဆွေမျိုးနှင့် လက်အောက်ငယ်သားများအတွက် ပင်ပန်းမည်။ အလိမ်အညာခံရမည်။ စာချုပ်မှား၊ နှုတ်ကတိမှားများနှင့်ကြုံမည်။ မိသားစုအတွင်းရေးသာယာမည်။ အသက်ကြီးသူများရောဂါဟောင်းများ ပြန်ပေါ်လာမည်။ သူငယ်နာဖြစ်မည်။ စိမ်းပြာရောင်၊ အနီရင့်ရောင်များက ကံကောင်းခြင်းကိုဖြစ်စေပြီး ၁-၆-၈ ဂဏန်းများအကျိုးပေးမည်။

lumoyaw;om;orDm; - လေးလံထိုင်းမှိုင်းနေမည်။ ကျန်းမာရေးကိုပိုမိုဂရုစိုက်ဖြစ်မည်။ အအိပ် မမှန်၊ အစားမမှန်ဖြစ်မည်။ မိသားစုများနှင့်ခွဲနေရမည်။ သို့မဟုတ် အိမ်သားများ ကျန်းမာရေးညံ့မည်။ စာချုပ်နှုတ်ကတိမတည်ဖြစ်မည်။ ဆက်သွယ်ရေးပစ္စည်းများပျက်မည်။ ငယ်ရွယ်သူများ ပညာရေးကောင်းမည်။ အဆင့်မြင့်ပညာရပ်များ သင်ယူခွင့်ရမည်။ ဆရာ၊ မိဘများ၏အကျိုးကျေးဇူးကိုခံစားရမည်။ အလုပြင်သော်လည်း စိတ်တိုင်းမကျ၊ အဝတ်အစားအသစ်များရသော်လည်း အဆင်မပြေဖြစ်မည်။ အလုပ်လျှောက်ထားသူများ အလုပ်ရ မည်။ သက်သာကျွမ်းကျင် စိတ်ပျော်ရွှင်စရာကောင်းသော အလုပ်ရမည်။ ငွေရနည်းသော်လည်း မျှော်လင့်ချက်ရှိမည်။ အသက်ကြီးသူများ အစားအသောက်ပျက် နှလုံးအားနည်းမည်။ အဝါရောင်ဖျော့ဖျော့နှင့် အပြာရောင်များက ကံကောင်းခြင်းကိုဖြစ်စေပြီး ၃-၅-၆ ဂဏန်းများအကျိုးပေးမည်။

aomlumom;orDm; - ကံကောင်းအဆင်ပြေသောအချိန်ဖြစ်သော်လည်း ပြောသမျှနားမထောင်သူများမည်။ လုပ်ငန်းတိုင်း အစီအစဉ်တကျလုပ်ဖြစ်မည်။ ရင်းနှီးမြှုပ်နှံထားသောအလုပ်များ အောင်မြင်မည်။ ငယ်ရွယ်သူများ အလုပ်သစ်များရမည်။ မိမိပညာကိုထိုက်တန်စွာ အသုံးချခွင့်ရမည်။ ဆရာကောင်း မိတ်ဆွေကောင်းများရမည်။ စကားပြောရာတွင် အခက်အခဲကြုံမည်။ အစားမမှန်ဖြစ်မည်။ ဆက်သွယ်ရေးများပြတ်တောက်မည်။ အိမ်ထောင်ရှင်များ အိမ်တွင်းမသာယာမှုရှိသော်လည်း အိမ်ထောင်ဖက်မှာ နေအိမ်တွင် မြဲနေမည်။ အလုပ်တိုင်းအိမ်ထောင်ဖက်၏ လွှမ်းမိုးမှုကိုခံရမည်။ အသက်ကြီးသူများ အလွန်အလှပြုပြင်မည်။ အဝတ်အစားကောင်းနှင့် လက်ဝတ်ရတနာများကို ထုတ်ဝတ်ဖြစ်မည်။ စကားမပီမသဖြစ်မည်။ ရောင်စုံနှင့် အဖြူရောင်များက ကံကောင်းခြင်းကိုဖြစ်စေပြီး ၁-၃-၆ ဂဏန်းများအကျိုးပေးမည်။

paeom;orDm; - အသုံးအဆောင်ပစ္စည်းများကို ဖြည့်ဆည်းနေမည်။ အလုပ်ကိုလုပသေသပ်စွာပြုလုပ်ဖြစ်မည်။ အဟောင်းပစ္စည်းများပြုပြင်သုံးဖြစ်မည်။ မိတ်ဆွေကောင်းများရရှိမည်။ မိတ်ဆွေများနှင့် လက်တွဲအလုပ်လုပ်ဖြစ်မည်။ ငယ်ရွယ်သူများ အလုပ်လုပ်ရင်းပညာသင်ခွင့်ရမည်။ မိသားစုဝင်များအလုပ်ကိုယ်စီရှိနေမည်။ မိသားစုလုပ်ငန်းများ စတင်လုပ်သင့်သောအချိန်ဖြစ်သည်။ မိခင်နှင့်အဆင်မပြေမှုများကြုံမည်။ ကားဟောင်းများနှင့်အကျိုးပေးမည်။ ယာဉ်ကားအရောင်းအဝယ်လုပ်လျှင် အမြတ်ရမည်။ ပစ္စည်းဟောင်းထုတ်ရောင်းလျှင် ဈေးကောင်းရမည်။ အိမ်ထောင်ဖက်ပေါ် ခွင့်လွှတ်နားလည်ပေးဖြစ်မည်။ အသက်ကြီးသူ ဆေးကောင်းများရရှိမည်။ မိတ်ဆွေဟောင်းများနှင့်ပြန်တွေ့မည်။ လေးနက်သော ဘာသာရပ်များကိုစိတ်ဝင်စားမည်။ အနက်ရောင်၊ ကြေးနီရောင်များက ကံကောင်းခြင်းကိုဖြစ်စေပြီး ၁-၀-၇ ဂဏန်းများအကျိုးပေးမည်။

ကောင်းကျိုးလိုရာပြည့်ပါစေ
ဆရာအောင်ကျော်မိုး

ကျန်းမာရေးသုတေသန အတွေးအမြင်စာစုများ

ကျော်ဇင်သန့်နှင့်ရောင်းရင်းများ

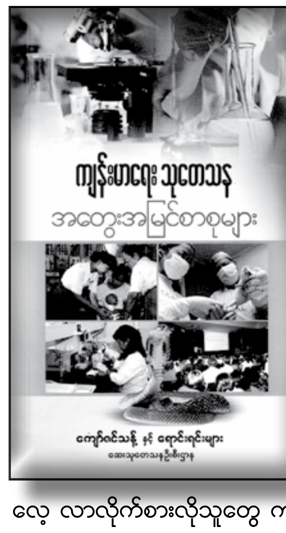

သုတေသနလုပ်ငန်းရပ်ဟာ ဘယ်ကိစ္စရပ်မှာမဆို ရှိသင့်ပါတယ်။ ဒီလုပ်ငန်းရပ်ရှိမှာလည်း ကမ္ဘာကြီးထဲမှာ နေထိုင်ကျင်လည်ကြတဲ့ လူသားဘဝအတွက် အကျိုးကျေးဇူးရှိမှာဖြစ်ပါတယ်။ စူးစမ်းလေ့လာတဲ့ အလေ့အကျင့် သုတေသနပြုလုပ်တဲ့ အလေ့အကျင့် ထွန်းကားလေ နိုင်ငံနဲ့ လူမျိုးအတွက် ဖော်မပြနိုင်တဲ့ ရလဒ်တွေ ရရှိလေဖြစ်မှာကတော့ မလွဲကေန်လို့ ဆိုပါရစေ။

အခု ကျော်ဇင်သန့်နှင့် ရောင်းရင်းများ (ဆေးသုတေသနဦးစီးဌာန)က ရေးသားထုတ်ဝေတဲ့ 'ကျန်းမာရေးသုတေသန အတွေးအမြင်စာစုများ စာအုပ်ထွက်ရှိလာပါတယ်။ ဒီစာအုပ်မှာ လူတိုင်းသိထားသင့်တဲ့ ဝက်သက်၊ ဂျိုက်သိုး၊ ဘီပိုး၊ စီပိုး၊ ကြွက်နို့ပိုး၊ ရိုတာဗိုင်းရပ်ပိုးအထိ ကုရာနတ္ထိဆေးမရှိတဲ့ ဗိုင်းရပ်စ်ပိုး အမျိုးမျိုးအန္တရာယ်ကို ကာကွယ်နိုင်တဲ့နည်းတွေ သုတေသနပြုထားတဲ့ ရလဒ်တွေကို တစ်စုတစ်ဝေးထဲ ဖတ်ရှုလေ့လာရမှာဖြစ်ပါတယ်။ ဒ့ါအပြင် ကျောက်ရောဂါပိုး၊ ဒေါင့်သန်းရောဂါပိုး၊ ကာလဝမ်းရောဂါပိုး၊ ပလိပ်ရောဂါပိုး၊ အစာအဆိပ်သင့်ရောဂါပိုးစတဲ့ ဘက်တီးရီးယားရောဂါပိုးတွေရဲ့ အန္တရာယ်ကိုလည်း သတိပြုနိုင်ဖို့ ဖော်ပြထားပါတယ်။ ကျန်းမာရေးကို အထူးလေ့ လာလိုက်စားလိုသူတွေ ကျန်းမာရေးဗဟုသုတ ပြည့်စုံချင်တဲ့သူတွေ မလွတ်တမ်းဖတ်သင့်တဲ့ စာအုပ်ပါ။ ဆေးသုတေသနဦးစီးဌာန (ရုံးချုပ်)က ထုတ်ဝေထားပြီး တန်ဖိုးက ၃၀၀၀ ကျပ်ပါ။

ဆေးရုံပေါ်က တစ္ဆေဝတ္ထုတိုစုစည်းမှု (၅)

မောင်ကျော်သာ(ပဲခူး)

လူတစ်ဦးတစ်ယောက်၏ စိတ်ဟူသည် တစ်နေရာထဲ ရပ်တန့်မနေသော သဘောသဘာဝရှိသည်။ လူ့စိတ်နှင့်ပတ်သက်သော တရားဟော အစုတစ်စုကိုလည်း ကြားနာဖူးသည်။ လက်တစ်ဖျစ်အတွင်း စိတ်ကုဋေတစ်သိန်းချုပ်တတ်သည်တဲ့။ စိတ်ကို အခြေခံ၍ ဖြစ်ပေါ်လာသော အတွေးများသည် ကောင်းသည့်ဘက်၌ တည်ရှိတတ်သလို မကောင်းသောဘက်၌လည်း တည်ရှိတတ်ပြန်သည်။ ထို့အပြင် စိတ်၌ဖြစ်ပေါ်လာသော အတွေးများကို စုစည်း၍ အနုပညာစိတ်ကူးများအား ဖန်တီးတတ်ကြသည်။ စိတ်ကို အခြေခံ၍ ဖြစ်ပေါ်လာသော အတွေးများထဲ ထိုစိတ်အကြောင်းကို ဦးတည်ကာ ရေးဖွဲ့သော ဝတ္ထုများလည်း ရှိကြလေသည်။

ယခု မောင်ကျော်သာ(ပဲခူး)၏ ဆေးရုံပေါ်က တစ္ဆေဝတ္ထုတိုစုစည်းမှု (၅) ထွက်ရှိလာသည်။ ဝတ္ထုတိုအရေးကောင်းသော ဆရာ့ဟန်အတိုင်း မိမိစိတ်အတွေးမှ ဖြစ်ပေါ်လာသော အတွေးများထဲ တစ္ဆေတစ်ကောင်ဟူသည့် ဇာတ်ကောင်ကို အသက်သွင်းကာ စိတ်အခင်းအကျင်းကို တင်ပြထားလေသည်။ တစ္ဆေဝတ္ထုတိုများထဲ လူများ၏ သဘောမနောအတွင်းစိတ်ဖောက်ပြန်မှု၊ အပြင်စိတ်ဖောက်ပြန်မှုများကို ဆရာက အတွေးယုက်ရက်ဖောက်ကာ ရေးဖွဲ့ထားသည်။ ရသစာပေနှစ်သက်သော ဖတ်ပြီးတွေးကြည့်မှ အဓိပ္ပာယ်ပေါ်လွင်သောရေးဟန်ကို ကြိုက်နှစ်သက်သော စာဖတ်သူများ ဖတ်ရှုသင့်သော စာအုပ်ကောင်းတစ်အုပ်ဟု ညွှန်းလိုပါသည်။ ကမ်းလက်စာပေမှ ထုတ်ဝေ၍ တန်ဖိုးမှာ ၂၀၀၀ ကျပ်ဖြစ်သည်။

ကိုယ်တွေ့ဒီပဲယင်း နိုင်ငံရေးအကြမ်းဖက်လုပ်ကြံမှုကြီးနှင့် ဘဝလည်ပြန်အင်တာဗျူးများ

နိုင်ဝင်းဆွေ(The Messenger Journal)

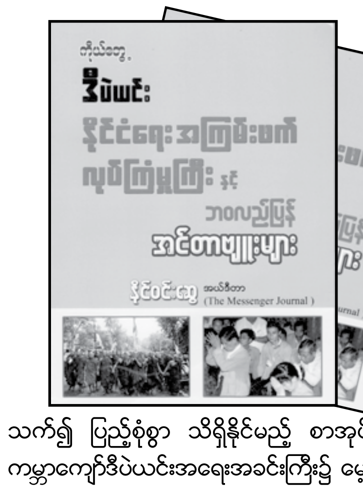

သမိုင်းတစ်ကွေ့ တွေ့ရသော အရိပ် သို့တည်းမဟုတ် အဖြစ်အပျက်ဟူသည် ဘယ်သောအခါမျှ ပျောက်ကွယ်ရိုး ထုံးစံမရှိခဲ့။ အကောင်းဖြစ်ဖြစ်၊ အဆိုးဖြစ်ဖြစ် နှစ်ကာလရှည်ကြာသည့်တိုင် မယိုင်မလဲ ခိုင်ခိုင်မြဲမြဲ ရှိနေမည်မှာက မလွဲကေန်။ ဖျောက်မရသော သမိုင်း၊ မေ့မရသော သမိုင်းအစဉ်အလာများက ဤကမ္ဘာကြီးထဲ ထာဝရတည်ရှိနေမည်မှာက ငြင်းမရသော အမှန်တရားစင်စစ်တရားကိုယ်များပင် ဖြစ်ပါတော့သည်။

ကမ္ဘာ့သမိုင်း မြန်မာ့သမိုင်း၌ ဖျောက်မရသော ဒီပဲယင်းအရေးအခင်းအကြောင်း ဖော်ပြမည့် နိုင်ဝင်းဆွေ (The Messenger Journal) ၏ ဒီပဲယင်းနိုင်ငံရေး အကြမ်းဖက်လုပ်ကြံမှုကြီးနှင့် ဘဝလည်ပြန်အင်တာဗျူးများစာအုပ် ထွက်ရှိလာသည်။ ဒီပဲယင်းအကြမ်းဖက်ဖြိုခွင်းမှုကို မျက်မြင်ကြုံတွေ့ခဲ့ရသူ အဖွဲ့ချုပ်ဥက္ကဋ္ဌဦးမင်းလွင်နှင့် စာရေးသူက ဘဝလည်ပြန်ကဏ္ဍ၌ အင်တာဗျူး ပြုလုပ်ခဲ့သည်များကို စာရေးသူက တင်ပြထားခြင်းဖြစ်သည်။ ကိုယ်တွေ့မျက်မြင်ကြုံခဲ့ရသည့်အတွက် ဒီပဲယင်းအရေးအခင်းကြီးနှင့် ပတ်သက်၍ ပြည့်စုံစွာ သိရှိနိုင်မည့် စာအုပ်ဖြစ်သည်။ ကမ္ဘာကျော်ဒီပဲယင်းအရေးအခင်းကြီး၌ မေ့ပျောက်မရအောင် သိရှိနေမှုများ၊ ခံစားနေမှုများ၊ ကြုံတွေ့ခဲ့ရပုံများအား Messenger ဂျာနယ်တွင် ၄ လကျော် အပတ်စဉ် ထည့်သွင်းဖော်ပြခဲ့သော အင်တာဗျူးများလည်း ဖြစ်သည်။ မြန်မာ့နိုင်ငံရေးသမိုင်းအား လေ့လာလိုသူများ ဗဟုသုတအဖြစ် ဝယ်ယူဖတ်သင့်သည့် အဖြစ်မှန်စာအုပ်အဖြစ် ညွှန်းလိုပါသည်။ ဒီမိုးစာပေမှ ထုတ်ဝေ၍ တန်ဖိုးမှာ ၂၅၀၀ ကျပ်ဖြစ်သည်။

ရေစို-လွတ်ကျ မှန်ကွဲကာကွယ်နိုင်မယ့် Phone Cover

MHW

ဟုတ်ကဲ့၊ မိုးတွင်းရာသီဆိုတော့ ဖုန်းများထဲသို့ ရေဝင်ခြင်း၊ မြေပြင်ပေါ်သို့ လွတ်ကျခြင်းများ မကြာခဏဖြစ်နေသောကြောင့် အကယ်၍ ဖုန်းလွတ်ကျခဲ့လျှင် ကြိုတင်ကာကွယ်နိုင်ရန် Phone Cover တစ်ခုဖြစ်သည့် Solar Charger နှင့် မိတ်ဆက်ပေးလိုက်ရပါတယ်။

တရုတ်နိုင်ငံက အများဆုံးတင်သွင်းသည့် နိုင်ငံဖြစ်သည့်အညီ ယခု Phone Cover များကိုလည်း ထိုနိုင်ငံမှ တင်သွင်းခြင်းဖြစ်ပါသည်။

Solar Change ၏ ဟာကွက်မရှိ ကောင်းလွန်းလှသည့် အရည်အသွေးများကဖြင့် ''လျှပ်စစ်နေရာများတွင် AC Adaptor နှင့်ဖြစ်ဖြစ် ကွန်ပျူတာနှင့်ဖြစ်ဖြစ် အားပြန်သွင်းနိုင်ပြီး နေရောင်ခြည်ဖြင့်လည်း အားသွင်းနိုင်သောကြောင့် အဆင်ပြေစေပါသည်။ Rubber Coated ဖြင့် လုပ်ထားသည့်အတွက် ရေလုံ၊ ဖုန်လုံ စနစ်ပါပြီး လွတ်ကျလျှင်လည်း ပူပန်စရာမလိုပေ။ ခရီးသွားလာရင်း Game, Tablet, Mp3/4 စသည့်ပစ္စည်းများအသုံးပြု၍ အားကုန်လျှင်လည်း ပြန်ဖြည့်ပေးနိုင်သည့် နေရောင်ခြည်စွမ်းအင်သုံး Solor Charger ဖြစ်သောကြောင့် ဝယ်ယူအသုံးပြုနိုင်ရန် မိတ်ဆက်ပေးလိုက်ပါသည်။ ဈေးနှုန်းအနေအထားမှာလည်း အနည်းဆုံးကျပ် ၁၃၀၀၀ ကနေ အများဆုံး ၁၈၀၀၀ အထိ သာရှိသောကြောင့် လူတန်းစားမရွေး အဆင်ပြေစွာ အသုံးပြုနိုင်မည်ဖြစ်ပေသည်။ ဆက်သွယ်ဝယ်ယူရန် ဖုန်း ၀၉-၄၃၁၆၄၆၃ သို့ ဆက်သွယ်ဝယ်ယူနိုင်ပါသည်။

မြန်မာ့ရွှေဈေး တရိပ်ရိပ်မြင့်တက်လာမှု ရွှေဈေးကွက်အတွင်း အရောင်းအဝယ်အေး

သက်စံ

မြန်မာ့ရွှေဈေးကွက်အတွင်း ဒေါ်လာဈေးမြင့်တက်လာမှုနှင့်အတူ ပြည်တွင်းရွှေဈေးနှုန်းများမှာလည်း တရိပ်ရိပ်မြင့်တက်ကာ ဈေးကွက်အတွင်း အရောင်းအဝယ်ပါးလျက်ရှိကြောင်း ရွှေလုပ်ငန်းအသိုင်းအဝိုင်းမှ စုံစမ်းသိရသည်။

''ရွှေဈေးက ၇ သိန်းခွဲနီးပါးဖြစ်နေပြီ အရောင်းအဝယ်က အေးနေတယ်။ ဈေးကွက်မှာ ဝယ်လိုအားက တအားနည်းနေတယ်။ တစ်ခု စိုးရိမ်စရာရှိတာက ရွှေဈေးကစားမှာကိုပဲ စိုးရိမ်ရတယ်။ အခုချိန်ထိ ရွှေဈေးမှာ တက်ရိပ်ပြနေတုန်းပဲ''ဟု ရွှေလုပ်ငန်းရှင်တစ်ဦးက ပြောသည်။

ပြီးခဲ့သည့် ဇူလိုင် ၁၃ ရက်နေ့တွင် ပြည်တွင်းရွှေဈေးနှုန်းမှာ ၁၆ ပဲရည်လျှင် ကျပ် ၇၅၁၅၀၀ ဝန်းကျင်နှင့် ၁၅ ပဲရည်လျှင် ကျပ် ၇၅၀၀၀၀ ဝန်းကျင်ခန့်ရှိပြီး ယခုတစ်ပတ် ဇူလိုင် ၂၀ ရက်နေ့တွင် ပြည်တွင်းရွှေဈေးနှုန်းမှာ ၁၆ ပဲရည်လျှင် ကျပ် ၇၅၃၀၀၀ ဝန်းကျင်နှင့် ၁၅ ပဲရည်လျှင် ကျပ် ၇၀၈၇၀၀ ဝန်းကျင်ခန့်ရှိပြီး ဈေးနှုန်းများ တရိပ်ရိပ်မြင့်တက်လျက်ရှိကြောင်း စုံစမ်းသိရသည်။

ဒေါ်လာဈေးကြောင့် ရွှေဈေးကို ရိုက်ခတ်လာမှာ စိုးရိမ်တယ်။ ရွှေဈေးက တက်ရိပ်ပြနေသေးတယ်ဆိုတော့ ဈေးက ကျဖို့မရှိဘူး။ ရွှေဈေးက ဒီနှစ်က အမြင့်ဆုံးဈေးကို ရောက်ခဲ့တာ အခုအချိန်ထိလည်း ဈေးက ပြန်ကျဖို့ မမြင်ဘူးဟု ရွှေလုပ်ငန်းရှင်တစ်ဦးက ပြောသည်။

■ ■ ■

အမှတ်တံဆိပ် တိုင်းရင်းဆေးဝါးမှတ်ပုံတင်အမှတ် TMR 012669(0317) တဆဝက(စာနယ်ဇင်း) 029/0315

ဘီလူးငါးကောင်
အမျိုးသား အကြောအားတိုးဆေးပြား

အမျိုးသားများ၊ အကြောအားနည်း၊ အကြောမသန်၊ ရှင်လန်းတက်ကြွမှုမရှိ၊ တားမဝင်၊ အီပ်မပျော်၊ မလှုပ်ချင် / မကိုင်ချင်၊ အာရုံကြော အားနည်း၊ ပန်းသေ / ပန်းညှိုး ဝသည် အကြော အားနည်း၊ အကြောသေရောဂါ ဖြစ်ခြင်းများအတွက် သက်သာပျောက်ကင်း စေနိုင်ပါသည်။

ဘာမှ ဘာနှယ်နှယ်ရှိ တိုင်းရင်းဆေးဆိုင်များတွင် မေးဝယ်ပါ။

ဆီးချို၊ သွေးချိုရှိသူများ အတွက် ဘေးထွက်ဆိုးကျိုး မရှိ မှီဝဲနိုင်ပါသည်။

ဖြန့်ချိရေး ဘီလူးငါးကောင် အမှတ်(၃၄၄)၊ ရွှေဘုံသာအထက်လမ်း(ပထမထပ်)၊ အေးရိပ်သာ ဆေးခန်းဘေး၊ ပန်းဘဲတန်းမြို့နယ်၊ ရန်ကုန်မြို့။ ဖုန်း - ၀၉-၇၃၀၅၀၃၇၈၅၊ ၀၉-၂၆၂၅၉၃၇၈၅၊ ၀၉-၂၆၁၅၆၀၀၇၈။ မန္တလေးမြို့ဖြန့်ချိရေး ပိဘမေတ္တာ၊ ဗန္ဓုလ၊ အေါ်စုအေါ်နု၊ မထူးမရူး၊ ကောင်းသန့်၊ အောင်ရတနာ ဆေးဆိုင်ကြီးများတွင် ရရှိနိုင်ပါသည်။ ကျားအကြောသန်လိမ်းဆေးရပြီ။

Ph - 09-789444904,09-261556657

bki;u[m;ifuk[onfps;uGuf

T.A

ဆန်ကြမ်းဈေးနှုန်းများ အမြင့်ဈေးဖြင့် ဈေးအေးနေဆဲ

ယခုတစ်ပတ်တွင် ဆန်ကြမ်းဈေးနှုန်းများ အမြင့်ဈေးဖြင့် ဈေးအေးလျက်ရှိကြောင်း စုံစမ်းသိရသည်။

''ဆန်ကြမ်းဈေးနှုန်းတွေက ဈေးအေးပြီး အရောင်းပါးနေတယ်။ တရုတ်ရဲ့ ဝယ်ယူမှုကလည်း အဖမ်းအဆီးတွေများနေတော့ အရောင်းက ဟိုတလောကရပ်နေခဲ့သေးတယ်။ ဒီရက်ပိုင်းမှ နည်းနည်းပြန်ဆွဲလာတာ။ ကုန်စည်ဒိုင်မှာလည်း အရောင်းအဝယ်ပါးတယ်''ဟု ဆန်ကုန်သည်ကြီးတစ်ဦးက ပြောသည်။

အကြမ်းဈေးနှုန်းများမှာ မိုးသုခတစ်အိတ်လျှင်ကျပ် ၂၂၅၀၀၊ မီးကောက်တစ်အိတ်လျှင်ကျပ် ၂၄၀၀၀ မှ ၂၄၅၀၀၊ ရွှေသွယ် တစ်အိတ်လျှင်ကျပ် ၂၄၅၀၀ မှ ၂၅၅၀၀ နှွေဇီယာ(ရှယ်)တစ်အိတ်လျှင်ကျပ် ၂၀၀၀၀ မှ ၂၀၅၀၀ ဝန်းကျင်ခန့်၊ အကြမ်း Extra တစ်အိတ်လျှင်ကျပ် ၁၃၅၀၀ မှ ၁၅၀၀၀ ဝန်းကျင်ခန့်ရှိပြီး ဆန်ချောများမှာ ရွှေဘိုပေါ်ဆန်း တစ်အိတ်လျှင်ကျပ် ၄၅၀၀၀ မှ ၄၆၀၀၀၊ မြောင်းမြတစ်အိတ်လျှင် ကျပ် ၄၁၀၀၀ မှ ၄၂၀၀၀၊ ဧည့်ဒရဲ တစ်အိတ်လျှင် ကျပ် ၃၅၀၀၀ မှ ၃၉၀၀၀ ဝန်းကျင်ခန့်ရှိသည်။

ငရုတ်ဈေးဆက်မြင့်

ယခုတစ်ပတ်တွင် ငရုတ်ဈေးနှုန်းများ အမြင့်ဈေးဖြင့် ဆက်လက်ရပ်တည်လျက်ရှိကြောင်း စုံစမ်းသိရသည်။

''ငရုတ်ဈေးက ဈေးတက်တာ အခုထိမရပ်ဘူး။ ဒါပေမဲ့ ပြည်တွင်းမှာတော့ ရောင်းအားက မကောင်းဘူး။ မိုးတွင်းဆိုတော့ ပိုဆိုးတယ်။ ပြည်ပဝယ်လိုအားကတော့ ထင်သလောက်မရသေးဘူး''ဟု ငရုတ်ကိုယ်စားလှယ် တစ်ဦးက ပြောသည်။

မြစ်ဝကျွန်းပေါ် အရှည်ရွှေလောင်း၊ ပန်းတနော် တစ်ပိဿာကျပ်လျှင် ၂၇၀၀ မှ ၃၆၀၀ ဝန်းကျင်၊ ကျောက်ဆည်ဒီမွန် တစ်ပိဿာကျပ် ၂၉၀၀ မှ ၂၈၀၀၊ ယိုးဒယားငရုတ်ရှည် တစ်ပိဿာလျှင် ကျပ် ၃၂၀၀ မှ ၃၃၀၀ ဝန်းကျင်၊ ပျော်ဘွယ်မိုးထောင်တစ်ပိဿာကျပ် ၃၄၀၀ မှ ၃၆၀၀ ကျပ်၊ ငရုတ်ပွ(ဆင်ဖြူကျွန်း) တစ်ပိဿာလျှင် ၇၅၀၀ မှ ၈၀၀၀ ဝန်းကျင်ခန့်ရှိသည်။

ကြက်သွန်နီဈေး အတက်မရပ်

တရိပ်ရိပ်မြင့်တက်လျက်ရှိသည့် ကြက်သွန်နီဈေးနှုန်းများ ယခုတစ်ပတ်တွင်လည်း ဆက်လက်မြင့်တက်လျက်ရှိကြောင်း စုံစမ်းသိရသည်။

''ဘင်္ဂလားဒေ့ရှ်ဝယ်ယူမှုက အရင်နှစ်တွေထက်စာရင် အဝယ်များတယ်ဆိုပေမဲ့ ဒီမှာက ကြက်သွန်တွေ ရှားနေတယ်။ စိုက်တဲ့ တောင်သူတွေလည်း သိပ်မစိုက်ကြဘူး''ဟု ကြက်သွန်လက်လီလက်ကားရောင်းချသူတစ်ဦးက ပြောသည်။

ဆိတ်ဖြူရှယ်သစ် တစ်ပိဿာလျှင် ကျပ် ၈၆၅ လတ်သန့်တစ်ပိဿာလျှင် ကျပ် ၇၂၅၊ လတ်ချော တစ်ပိဿာလျှင် ကျပ် ၅၁၅၊ လတ်ကြီး တစ်ပိဿာလျှင် ကျပ် ၈၁၅ ဝန်းကျင်ခန့်ရှိပြီး ပြီးခဲ့သည့် ရက်များ နှင့် နှိုင်းယှဉ်လျှင် ဈေးနှုန်းများ တရိပ်ရိပ်မြင့်တက်လာကြောင်း သိရသည်။

ကြက်သွန်ဖြူဈေး မြင့်နေဆဲ

ရက်သတ္တပတ်များစွာ မြင့်တက်ခဲ့သည့် ကြက်သွန်ဖြူဈေးနှုန်းများ ယခုတစ်ပတ်တွင်လည်း မြင့်တက်လျက်ရှိကြောင်း စုံစမ်းသိရသည်။

ကြက်သွန်ဖြူတစ်ပိဿာလျှင် ကျပ် ၂၀၂၅ မှ ၂၀၃၅၀ ဝန်းကျင်တွင် ရှိသည်။

ငါးခြောက်ဈေး အမြင့်ဈေးဖြင့် ငြိမ်မြဲငြိမ်

ငါးခြောက်ဈေးနှုန်းများ ယခုတစ်ပတ်တွင်လည်း အမြင့်ဈေးဖြင့် ဆက်လက်ငြိမ်သက်လျက်ရှိကြောင်း စုံစမ်းသိရသည်။

''ငါးခြောက်ဈေးတွေက ဝယ်လိုအားနည်းပြီး ဈေးတွေကောင်းနေတယ်။ နယ်အဝင်ကတော့ ပုံမှန်လေးတော့ ရှိတယ်။ ပွဲရုံမှာတော့ အရင်နှစ်တွေလောက် မရောင်းရဘူး''ဟု ငါးခြောက်ကိုယ်စားလှယ်တစ်ဦးက ပြောသည်။

ငါးနုပ်ချိုတစ်ပိဿာလျှင် ကျပ် ၄၀၀၀ မှ ၅၀၀၀ ငါးကွမ်းရှပ် တစ်ပိဿာကျပ် ၁၂၀၀၀ မှ ၁၆၀၀၀ ဝန်း ကျင်၊ ငါးရံ့ခြောက်လတ်တစ်ပိဿာလျှင်ကျပ် ၁၈၀၀၀ မှ ၂၀၀၀၀ ဝန်းကျင်ခန့်ရှိပြီး၊ ငါးမြွေထိုးတစ်ပိဿာ ကျပ် ၁၂၀၀၀ မှ ၁၅၀၀၀ ဝန်းကျင်ခန့်ရှိပြီး ပြီးခဲ့သည့် ရက်သတ္တပတ်တွင် ငါးကွမ်းရှပ်တစ်ပိဿာကျပ် ၁၂၀၀၀ မှ ၁၃၅၀၀ ဝန်းကျင်ခန့်ရှိသည်။

ပဲမျိုးစုံဈေးမြင့်တက်နေဆဲ

ပဲမျိုးစုံဈေးနှုန်းများ ယခုတစ်ပတ်တွင်လည်း တရိပ်ရိပ်မြင့်တက်လျက်ရှိကြောင်း စုံစမ်းသိရသည်။

''ပြည်တွင်း ဝယ်လိုအားက အရင်တုန်းနဲ့တော့ မတူဘူး။ ရောင်းအာကောင်းလာတယ်။ ပြည်ပကိုကျတော့ တင်ပို့မှုကတော့ ဝယ်နေကျ နိုင်ငံတွေထက် တခြားနိုင်ငံတွေပါ ပိုဝယ်လာတာကိုတွေ့ရတယ်''ဟု ပဲကုန်သည် ကြီးတစ်ဦးက ပြောသည်။

လက်ရှိတွင် ပဲစင်းငုံနီ RC တစ်တန်လျှင် ကျပ် ၁၃၄၀၀၀၀၊ မတ်ပဲ SQRC တစ်တန်လျှင် ကျပ် ၁၄၃၇၀၀၀၊ မတ်ပဲ FAQ တစ်တန်လျှင် ကျပ် ၁၃၆၀၀၀၀ ဝန်းကျင်ခန့်ရှိသည်။

တံတွေးမှ ရောဂါကူးနိုင်သည့် အစားအစာဝါးကျွေးခြင်း

ကိုဇင်

ကလေးငယ်များအား အစားအစာများ ဝါးကျွေးခြင်းဖြင့် တံတွေးများ၌ဗက်တီးရီးယားများရှိနေကြောင်း ရန်ကုန်ကလေးဆေးရုံမှ ကလေးအထူးကုဆရာဝန်တစ်ဦးကပြောသည်။

''ကလေးငယ်တွေကို မိဘတွေက အစားတစ်ခုကျွေးတိုင်း ဝါးကျွေးတာတွေရှိပါတယ်။ ဝါးကျွေးတဲ့အတွက် လူကြီးတွေရဲ့တံတွေးကနေ မလိုလားအပ်တဲ့ရောဂါတွေ ကူးစက်ပါတယ်။ ကလေးတွေကို ဝါးကျွေးမယ့်အစား ကြိတ်ကျွေးတာတွေ၊ ကျိုပြီးတော့ကျွေးတာတွေက အကောင်းဆုံးဖြစ်ပါတယ်''ဟု ၎င်းဆရာဝန်တစ်ဦးကပြောသည်။

ယင်းကဲ့သို့ဝါးကျွေးခြင်းသည် မိခင်များ၏မလေ့ထုံးတမ်းအစဉ်အလာတစ်ခုသဖွယ်ဖြစ်နေကြောင်း တံတွေးမှတစ်ဆင့် ရောဂါပိုးကူးစက်နိုင်သည့်အတွက် သတိထားသင့်ကြောင်း တံတွေးသည်ပါးစပ်အောက်ခြေနှင့် မေးရိုးအောက်ဘက်တွင်ရှိ၍ သန့်ရှင်းခြင်းမရှိသော ဗက်တီးရီးယားများရှိနေကြောင်း သိရသည်။

''အရင်က ကလေးတွေကို ဝါးကျွေးတာရှိပါတယ်။ အခုတော့ ကလေးဖြည့်စွက်အစာတွေက တော်တော်များလာပါတယ်။ ဒါပေမဲ့ ဝါးကျွေးတာတွေကတော့ ခုထိရှိနေပါတယ်''ဟု ဒဂုံမြို့နယ်နေသူတစ်ဦးက ပြောသည်။

လူအများစုသည် ထိခိုက်ဒဏ်ရာတစ်ခုရရှိတိုင်း တံတွေးဆွတ်တတ်ကြောင်း တံတွေးသည်အမြင်အားဖြင့် သန့်ရှင်းသည်ဟုယူဆ၍ မမြင်နိုင်သောဗက်တီးရီးယားများရှိနေကြောင်း ထို့ကြောင့် ထိခိုက်ဒဏ်ရာပွန်းပဲ့သည့် နေရာများကို တံတွေးမဆွတ်သင့်ကြောင်း ၎င်းကပြောသည်။

မွေးကင်းစကလေးများ အသားဝါရောဂါဖြစ်လျှင် ဆေးရုံသို့ အချိန်မီပို့ဆောင်ရန်လိုအပ်

ကိုဇင်

မွေးကင်းစကလေးများအသားဝါရောဂါဖြစ်တတ်သဖြင့် ဖြစ်ပေါ်ပါက ထိုကလေးများကို ဆေးရုံများသို့အချိန်မီ ပို့ဆောင်ရန်လိုအပ်ကြောင်း သိရသည်။

အသားဝါရောဂါသည် မွေးကင်းစကလေးသာမက မွေးပြီးတစ်ပတ်အတွင်းလည်း အသားဝါရောဂါဖြစ်တတ်ကြောင်း ရန်ကုန်ကလေးဆေးရုံမှ ဆရာဝန်တစ်ဦးက ပြောသည်။

''ဒီရောဂါက ကလေးတွေအတွက် အလွန်အရေးကြီးပါတယ်။ ရောဂါပြင်းထန်လာရင် ဦးနှောက်ပါထိခိုက်နိုင်ပါတယ်။ တချို့ဆိုရင် အသက်ဆုံးရှုံးတဲ့အဆင့်ထိပါဖြစ်တတ်ပါတယ်''ဟု အဆိုပါဆရာဝန်တစ်ဦးက ပြောသည်။

အဆိုပါရောဂါသည် ခန္ဓာကိုယ် အစိတ်အပိုင်းများ၏ လှုပ်ရှားမှုများကိုထိခိုက်နိုင်သည့်အပြင် မှတ်ဉာဏ်ကိုလည်း ထိခိုက်နိုင်ကြောင်း သဘာဝကြောင့်ဖြစ်တတ်သော အသားဝါသည် ကလေးစမွေးပြီးတစ်ပတ်အတွင်း ဖြစ်တတ်ကြောင်း လူကြီးများအနေဖြင့် ယင်းရောဂါကိုအသည်းမှတစ်ဆင့် ဝမ်းထဲမှစွန့်ထုတ်နိုင်ပြီးမွေးကင်းစ ကလေးငယ်လေးများအနေဖြင့် အသည်းမှာ ကောင်းကောင်းလှုပ်ရှားနိုင်မှု မရှိသေးသည့်အတွက်ကြောင့် အသည်းမှ အဝါဓာတ်များဖြစ်ပွားရခြင်းဖြစ်ကြောင်း အသားဝါရောဂါသည်လည်း မိခင်ရေမွှာပေါက်ခြင်းကြောင့် မွေးလမ်းကြောင်းမှတစ်ဆင့် ရောဂါပိုးများဝင်လာနိုင်ပြီး ကြိုတင်ကာကွယ်ရန် ဆေးရုံမှပိုးသတ်ဆေးများကို မွေးမွေးချင်းထိုးသော်လည်း ပိုးများပါက အသားဝါတတ်လာရခြင်းကို တားမရနိုင်ကြောင်း ၎င်းကပြောသည်။

''ဆက်လက်ပြီး ဒီရောဂါက သွေးအုပ်စုကြောင့်လည်း ဖြစ်တတ်ပါတယ်။ မိခင်နဲ့ကလေး သွေးအုပ်စုကမတိုက်ဆိုင်တဲ့အခါ အသားဝါရောဂါလည်းဖြစ်တတ်ပါတယ်''ဟု ၎င်းကဆက်လက်ပြောကြားသည်။

မွေးကင်းစကလေးများအား အသားဝါခြင်းအဆင့်ကို တိုင်းသည့်ကိရိယာဖြင့် တိုင်းတာပေးလျက်ရှိပြီး သတ်မှတ်ထားသည့် အဆင့်ထက်ကျော်လွန်ပါက မီးချောင်းပြပြီး ကုသပေးခြင်း၊ သွေးလဲပြီးကုသပေးခြင်းတို့ကိုလည်း ဆောင်ရွက်ပေးလျက်ရှိကြောင်း မိခင်များသည် ကလေးငယ်များကို ဆေးရုံမှကုသပေးပြီး ရောဂါပျောက်ကင်းသွားပြီဟု ယူဆ၍ ဆေးရုံသို့ ရက်ချိန်းတိုင်း ပြန်မရောက်လာခြင်းများကြောင့် နောက်ဆက်တွဲပြဿနာဖြစ်ပေါ်ကာ ကလေးများ၏ ရောဂါမှာ ပိုမိုဆိုးရွားလာမှုများရှိနေကြောင်း သိရသည်။

လပွတ္တာကျောင်းသူ အသတ်ခံရမှု ဖမ်းထားသည့်တရားခံ အစစ်မဟုတ်ဟု သတင်းထွက်ပေါ်နေ

Media(6)၊ ဝင်းဇော်(လပွတ္တာ)

ဧရာဝတီတိုင်းဒေသကြီး၊ လပွတ္တာမြို့၌ ပြီးခဲ့သည့်ရက်ပိုင်းအတွင်းက ဖြစ်ပွားခဲ့သည့် ကျောင်းသူတစ်ဦးအသတ်ခံရမှုနှင့် ပတ်သက်ပြီး ဖမ်းဆီးထားသည့် တရားခံမှာ တရားခံအစစ်မဟုတ်ဟု လပွတ္တာမြို့တွင် သတင်းများထွက်ပေါ်လျက်ရှိသည်ကို လူထုပုံရိပ်မှ စုံစမ်းသိရှိရသည်။

အခင်းဖြစ်ပွားသည့်နေ့မှာ ဇူလိုင်လ ၅ ရက်နေ့ဖြစ်ပြီး အခင်းဖြစ်ပွားသည့်နေရာမှာ လပွတ္တာမြို့ ၉ ရက်ကွက် ၇ လမ်း သေဆုံးသူ၏ နေအိမ်တွင် ဖြစ်ပွားခဲ့ခြင်းဖြစ်သည်။

''အခု ဖမ်းထားတဲ့ တရားခံက အရက်ကြောင် ကြောင်နေတဲ့သူပါ။ ကျောင်းသူလေး အသတ်ခံရတာဆိုတော့ တရားခံကို မမိဘူးဆိုရင် ကျောင်းသားတွေက ဆန္ဒပြဖို့ လုပ်ကြတဲ့အတွက် တရားခံကို ရဲကချက်ချင်းဖမ်းလိုက်တယ်။ ဖမ်းလိုက်တဲ့ တရားခံကလည်း ရူးကြောင် ကြောင်ပါ။ ကျွန်တော်တို့အထင်တော့ အခု အဖမ်းခံထားရတဲ့သူက တရားခံအစစ် မဟုတ်လောက်ဘူး''ဟု လပွတ္တာမြို့နယ်နေ ပြည်သူတစ်ဦးက ပြောသည်။

ယခု လက်ရှိဖမ်းဆီးထားသည့် ဦးကျော်သူရမှာ အရက်အလွန်အကျွံသောက်သူ တစ်ဦးဖြစ်ပြီး အရက်ကြောင် ကြောင်နေသူတစ်ဦးဖြစ်ကြောင်း၊ ၎င်းကို လပွတ္တာမြို့မရဲစခန်းမှ ဇူလိုင်လ ၉ ရက်နေ့တွင် ဖမ်းဆီးခဲ့ခြင်းဖြစ်ပြီး လူသတ်မှုဖြစ်စဉ်နှင့် ပတ်သက်ပြီး သက်သေခံပစ္စည်းများကို ယနေ့အချိန်ထိ ရှာဖွေနေဆဲဖြစ်သည် ဟု သိရသည်။

''အဲဒီ ဦးကျော်သူရဆိုတဲ့လူက မိန်းမတစ်ယောက်နဲ့ ရန်ဖြစ်ရင်တောင် သူက ဘာမှပြန်မလုပ်ရဲဘူး။ သူပဲခံရတယ်။ ကျွန်တော်တို့ တစ်မြို့လုံး သူ့အကြောင်းကို သိကြတယ်။ အရမ်းကြောက်တတ်တဲ့ လူတစ်ယောက်ပါ။ အဲဒီလူကိုတော့ လူသတ်တရားခံလို့တော့ မထင်ဘူး''ဟု လပွတ္တာမြို့တွင် နေထိုင်သူတစ်ဦးက ပြောသည်။

လပွတ္တာမြို့တွင် လူသတ်မှုများမကြာခဏဖြစ်ပွားလေ့ရှိသော်လည်း တရားခံများကို ယနေ့အချိန်အထိ ဖမ်းဆီးရမိခြင်းမရှိသေးသည့်အတွက် ယခုလူသတ်မှုဖြစ်စဉ်သည် ကျောင်းသူလေးတစ်ဦးဖြစ်သောကြောင့် တရားခံအမြန်ဆုံးဖမ်းမမိပါက လပွတ္တာမြို့ဆူပူလာနိုင်သည့် အခြေအနေတွင်ရှိသည့်အတွက် ယင်းဦးကျော်သူရကို တရားခံအဖြစ် မတရားဖမ်းဆီးလိုက်ခြင်းဖြစ်သည်ဟုလည်း မြို့ခံများက ဝေဖန်ပြောဆိုနေကြသည်။

''ကျွန်တော်တို့က တရားခံလို့ ယူဆရတဲ့သူကို ဖမ်းဆီးစစ်ဆေးပိုင်ခွင့်ရှိပါတယ်။ တရားခံအစစ်ဟုတ် မဟုတ်ဆိုတာကို စစ်ဆေးနေဆဲပါ''ဟု လပွတ္တာမြို့မရဲစခန်းမှ တာဝန်ရှိသူတစ်ဦးက ပြောသည်။

ယင်းဖမ်းဆီးခံထားရသည့် ဦးကျော်သူရ၏ မိသားစုအချို့ကိုလည်း လပွတ္တာရဲစခန်းမှ ရိုက်နှက်စစ်ဆေးခြင်းများ ပြုလုပ်သည်ဟု မြို့ခံလူထုမှ လူထုပုံရိပ်သို့ ပြောဆိုသော်လည်း လပွတ္တာရဲစခန်းမှ ရိုက်နှက်စစ်ဆေးခြင်းမျိုး မပြုလုပ်ကြောင်း ငြင်းဆိုခဲ့သည်။ ■

786 ဟာဂျီ ဦးကျော်သိန်း (ကာဒရီ)

ကျန်းမာရေး၊စီးပွားရေး၊လူမှုရေး၊ပညာရေး၊အိမ်ထောင်ရေး၊အချစ်ရေးကိစ္စများ၊ဂျင်၊ရိုက်တန်၊မကောင်းဆိုးဝါးကပ်ခြင်း၊ဆေးထိခြင်း၊ပယောဂဖြစ်ခြင်း၊စံစားနေရသူများ၊ဘာလုပ်လုပ်အဆင်မပြေဖြစ်နေသူများ၊ရောဂါရှာမရဖြစ်နေသောဝေဒနာရှင်များ၊ဆေးမတိုးသည့် ရောဂါသည်များ၊နိုင်ငံခြားသွားရန်အခက်အခဲဖြစ်နေသူများ၊နိုင်ငံခြားရောက်ရှိပြီးအဆင်မပြေသူများ၊ငွေမပိုအဆက်အသွယ်မလုပ်သူများ၊ အိမ်ပြေး၊ ထွက်ပြေးတိမ်းရှောင်နေသူများ၊ဖောက်ပြန်သည့် အိမ်ထောင်သည်များ၊စာရိတ္တပျက်ပြားပြီးဆိုးသွမ်းသားသမီးများလိမ္မာယဉ်ကျေးလာအောင်၊အကြောင်းအမျိုးမျိုးကြောင့်ကွဲကွာနေသူများ ပြန်လည်ပေါင်းသင်းနေထိုင် အိမ်ထောင်ရေးသာယာအောင်၊ ဒုက္ခပေးနေသည့် ရန်သူများ၏ ရန်မှကင်းဝေးအောင်၊ အမြန်ဆုံးပျောက်ကင်းအောင်၊ ဆောင်ရွက်ပေးနေပါသည်။ ဆိုင်ခန်း၊ အိမ်ခန်း၊ တိုက်ခန်း၊ ခြံမြေ၊ ကား၊ ရောင်းမထွက်၊ ငှားမရ ဖြစ်နေသူများ အမြန်ဆုံးရောင်းရပြီး လာဘ်လာဘတိုးတက်အောင် ကူညီဆောင်ရွက်ပေးပါသည်။ သမီးပျိုများ လက်ထပ်မင်္ဂလာ စန်းပွင့်၊ စန်းထက်ကောင်းအထမြောက်စေရန်၊ သား၊ သမီး မထွန်းကားသော ဖနီးမောင်နှံ များ၊မြဲနေသောအမျိုးသမီးများ၊ ကလေးမွေးပြီး အဖတ်မတင်သေဆုံးသွားသူများ၊ ကိုယ်ဝန်ပျက်ကျတတ်သော အမျိုးသမီးများ၊ ကိုယ်ဝန်ဆောင်နိုင်ရန် ကာလနစ်လများစွာ ခြားနားလွန်း၊ဝေးလွန်းသူများ၊ ကိုယ်ဝန်ရရှိလာစေရန် ကလေးရရန်ဆောင်ရွက်ပေးသည်။

Ph: 09-49235760 01-206147

နေ့စဉ်နံနက်(၈)နာရီ မှ ညနေ(၅)နာရီအထိ သောကြာနေ့တိုင်း ပိတ်သည်။

လူမျိုး၊ဘာသာ မရွေး ကုသပေးပါသည်။

လိပ်စာ–အမှတ်(၆၄/၆၈)၃–လွှာ၊စက်ရုံလမ်း၊မင်္ဂလာဈေးအနီး၊တမ္ဘောဇဘက်နှင့်မျက်နှာချင်းဆိုင်၊မင်္ဂလာတောင်ညွန့်မြို့နယ်၊

(Since 1998)
စံရိပ်ငြိမ်
ပညာရိပ်သာ

၂၀၁၅ ခုနှစ်တွင် ကျင်းပခဲ့သော တက္ကသိုလ်ဝင်တန်း စာမေးပွဲတွင် ထူးချွန်စွာ အောင်မြင်ခဲ့သော-
ဘာသာစုံ ဂုဏ်ထူးရှင် (၂) ဦး
(၁) မရွှေရည်အောင် (အ· ထ· က (၂) စမ်းချောင်း)
(၂) မဆုစန္ဒီအောင် (အ· ထ· က (၂) စမ်းချောင်း)
(၅) ဘာသာဂုဏ်ထူးရှင် (၃) ဦး
(၄) ဘာသာဂုဏ်ထူးရှင် (၄) ဦး
(၃) ဘာသာဂုဏ်ထူးရှင် (၃) ဦး
(၂) ဘာသာဂုဏ်ထူးရှင် (၄) ဦး
(၁) ဘာသာဂုဏ်ထူးရှင် (၃) ဦး
ရိုးရိုးအောင် (၁၅) ဦး

၂၀၁၆ – ၂၀၁၇ ပညာသင်နှစ်အတွက် ကျောင်းအပ်လက်ခံပြီ။

အမှတ် (၇၈) အင်းစိန်လမ်း စံရိပ်ငြိမ်မှတ်တိုင်၊ ကမာရွတ်မြို့နယ်၊ ရန်ကုန်မြို့။ ဖုန်း– ၀၉–၈၅၀၀၆၄၃၀၊ ၀၁–၃၀၆၁၆၄။

အကြောပေါင်းစုံ သန်မာပြီး အစွမ်းထက်တဲ့

သီရိဒ္ဓိထွန်း အမျိုးသားအားဆေး

သုံးစွဲမှုသူတိုင်းယုံကြည်စိတ်ချစွာ လက်ကိုင်ထားကြပြီး သင့်လိုအပ်ချက်ကို ဖြည့်စွမ်းပေးမယ့်

သီရိဒ္ဓိထွန်း ကျားအားဆေးကို သုံးစွဲခြင်းဖြင့် ယောကျ်ားဂုဏ်ကို ဆောင်ပါ။ အကြောသန် ခွန်အားတိုး ဆေးစွမ်းကောင်းတစ်လက် သင့်အတွက်ရှိနေပြီ။

0909 YR 006846 . ၃/၂၀၀၄ ကကကလ/ ၁၂၅၃

ဆေးခန်းဖွင့်ချိန် – နေ့လည် (၂း၀၀)နာရီမှ ည (၈း၀၀)နာရီ အထိ

(ပိတ်ရက်မရှိ) အမြို့မြို့ဆိုင်တိုင်းတွင် ရနိုင်ပါသည်။

ဇီဝသိဒ္ဓိတိုင်းရင်းဆေးတိုက်
၂၆လမ်း (အောက်) ပန်းပဲတန်းမြို့နယ်၊
အမှတ် (၆၀)၊ ပထမထပ်
ဖုန်း - ၀၉၄၉၄၃၄၂၉၉၀၊ ၀၉၃၁၈၅၆၄၁၉

သူရှုံးပြီး ကိုယ်မနိုင်မယ့် ရွေးကောက်ပွဲ

ကျော်အုန်းမြင့်

စစ်အာဏာရှင်စနစ်ကနေ ဒီမိုကရေစီအုပ်ချုပ်ရေးဆီ တရွေ့ရွေ့နဲ့ လေးတိလေးတွဲ့ချီတက်နေခိုက်မှာ ထူးခြားလှတဲ့ အခါသမယအဖြစ် မှတ်တမ်းတင်ကြရမယ့် ရွေးကောက်ပွဲကြီးအတွက် နေ့ကောင်းရက်မြတ်ကို သတ်မှတ်လိုက်ထားပြီးဖြစ်လေပြီ။ နိုဝင်ဘာ ၈ ရက်ကျရင်တော့ မဲဆန္ဒရှင်အပေါင်းတို့ဟာဖြင့် ၁၉၉၀ ခုနှစ်ကစလို့ ဖွဲ့ဆော်ဦးဆုံးအနေနဲ့ လွတ်လပ်တဲ့နိုင်ငံတော်အဆင့်ရွေးကောက်ပွဲအတွက် မဲရုံအသီးသီးဆီသွားရောက်ပြီး မဲပေးကြရမှာလည်း ဖြစ်ပါတယ်။ အဲဒီနိုင်ငံရဲ့ လူကြိုက်အများဆုံးနိုင်ငံရေးသမားလည်းဖြစ်၊ အမျိုးသားဒီမိုကရေစီအဖွဲ့ချုပ်ဆိုတဲ့ ပင်မတိုက်အခံ နိုင်ငံရေးပါတီခေါင်းဆောင်လည်းဖြစ်သူ ဒေါ်အောင်ဆန်းစုကြည်က ဒီရွေးကောက်ပွဲကိုဝင်ရောက်ဆင်နွှဲဖို့ အတည်ပြုဆုံးဖြတ်ပြီးသွားပါပြီ။ ၂၀၁၀ ခုနှစ်တုန်းကတော့ အော့နှလုံးနာစရာကောင်းလောက်အောင် ညစ်ပုပ်ကပ်ကျယ်နိုင်လှတဲ့ ယခင်ရွေးကောက်ပွဲကို အဲဒီပါတီကပဲ သပိတ်မှောက်ဆန့်ကျင်ခဲ့တာပါ။ ဒါကြောင့်မို့လို့လည်း ပြည်ထောင်စုကြံ့ခိုင်ရေးနဲ့ ဖွံ့ဖြိုးရေးပါတီကို ကိုယ်စားပြုတဲ့ယူနီဖောင်းချွတ်၊ လုံချည်ဝတ်စစ်သားတွေက လွှတ်တော်မှာ လွှမ်းမိုးနေခဲ့ရတာပေါ့ဗျာ။ အောင်ပွဲခံသွားခဲ့သူ ဗိုလ်ချုပ်ကြီးဟောင်းတစ်ဖြစ်လဲ သမ္မတကြီးဦးသိန်းစိန်တစ်ယောက် သမ္မတတာဝန်ကို စတင်ထမ်းဆောင်လိုက်ချိန်မှာတော့ ၂၀၁၁ ခုနှစ်ကတည်းက ကတိကဝတ်ပြုထားခဲ့တဲ့ အာဏာလွှဲပြောင်းပေးရေးဆိုတာကြီးကလည်း နောက်ဆုံးကျတော့ တိုင်းရက်တဲ့ ကမ္ဘလာ၊ မိုးရွာတာနဲ့ အဆင်သင့်ဆိုသလိုပေါ့။

သိတော်မူကြတဲ့အတိုင်း တာစူနေကြတဲ့ နိုင်ငံခြားသားရင်းနှီးမြှုပ်နှံသူအများအပြားကတော့ ဘယ်လိုမျိုး နိုင်ငံရေးပုံသဏ္ဌာန်တွေ ပေါ်ထွန်းလာမလဲဆိုတာကို ခန့်မှန်းတွက်ချက်နေရင်းနဲ့ အခွင့်ကောင်းကို စောင့်စားနေကြလေရဲ့။ မြန်မာ့နိုင်ငံရေးသမားတွေနဲ့ ပိုင်းခြားသုံးသပ်သူအများစုဟာဖြင့် သိပ်ပြီးတော့ ရွှင်လန်းတက်ကြွနေပုံမရပါဘူး။ ရွေးကောက်ပွဲကိုယ်၌က ဒီမိုကရေစီအသွင်ကူးပြောင်းရေးရဲ့ စိတ်ဝမ်းချမ်းမြေ့ဖွယ် ပြည်တော်ဝင်ခန်းဖြစ်မလာနိုင်သေးတာကပဲ စိုးရိမ်ချင်စရာပါ။ ဒီထက်ပိုပြီးဆိုးနေတာက ဒီရွေးကောက်ပွဲကြီးဟာ လတ်တလောနိုင်ငံရေးမရေမရာဖြစ်မှုနဲ့ ကြိုတင်ခန့်မှန်းတွက်ချက်လို့ မရနိုင်သေးတဲ့ နိုင်ငံရေးအပေးအယူ လုပ်ယူရမယ့်အခြေအနေတစ်ရပ်ဆီကို ဦးတည်သွားနေလို့ပါပဲ။ ဒီအခြေအနေမျိုးဟာ လူတိုင်းနီးပါးအတွက် စိတ်ပျက်ဖွယ်အတိဖြစ်နေဦးမှာက ကျိန်းသေ။

ဒီလိုစိတ်ပျက်စရာမျိုးတွေနဲ့ ကြုံတွေ့လာရတာဟာ စစ်တပ်ကကြီးမှူးရေးဆွဲပေးခဲ့တဲ့ မျက်စိစပါးမွေး စူးချင်စရာနိုင်ငံတော်ဖွဲ့စည်းအုပ်ချုပ်ပုံအခြေခံဥပဒေကြောင့်ဆိုပြီးတော့ လူများစုကအပြစ်တင်နေကြတာပေါ့။ ၂၀၀၈ ခုနှစ်တုန်းကကျင်းပခဲ့တဲ့ လူထုဆန္ဒခံယူပွဲမှာ ဆန္ဒမဲလာရောက်ပေးကြသူ ၉၇ ရာခိုင်နှုန်းရှိနေတဲ့အနက် ၉၄ ရာခိုင်နှုန်းက ဒီအခြေခံဥပဒေကို ''အတည်ပြုထောက်ခံ''ထားတယ်လို့ ဆိုပြန်ပါတယ်။ နာဂစ်မုန်တိုင်းကြီးကြောင့် တိုင်းပြည်ဟာ ပျက်စီးကြေမွသွားရုံသာမက လူ့အသက်ပေါင်း ၁၅၀၀၀၀ လောက်ဆုံးပါးခဲ့ရပြီး နောက်တစ်ပတ်အကြာမှာပဲ အဲဒီဆန္ဒခံယူပွဲကို အကောင်အထည်ဖော်ကျင်းပလိုက်တာပါ။ ပြောရမယ်ဆိုရင် ဒီဖွဲ့စည်းပုံအခြေခံဥပဒေကို ထောက်ခံခဲ့တဲ့ဆန္ဒမဲအရေအတွက်ဟာ စုစုပေါင်းမဲဆန္ဒရှင်ဦးရေထက်တောင် ကျော်လွန်များပြားနေနိုင်ပါသေးတယ်။ မနှစ်ကကျင်းပပြုလုပ်ခဲ့တဲ့ သန်းခေါင်စာရင်းအရ မြန်မာနိုင်ငံလူဦးရေဟာ ၅၁ သန်းလောက်ပဲရှိနေလေတော့ အဲဒီအချိန်တုန်းက ခန့်မှန်းထားတာထက်တောင် လူဦးရေကခြောက်သန်းလောက်ကို လျော့နေသေးတာပေါ့။

သမ္မတကြီးဦးသိန်းစိန်ရဲ့ ကမ်းလှမ်းချက်အရ ၂၀၁၂ ခုနှစ် ကြားဖြတ်ရွေးကောက်ပွဲမှာ ဝင်ရောက်ယှဉ်ပြိုင်ခဲ့တာကြောင့် မဲဆန္ဒနယ်မြေ ၄၅ နေရာမှာ ၄၃ နေရာကိုအနိုင်ရပြီး လွှတ်တော်ထဲကို ဝင်ရောက် သွားချိန်ကစလို့ ဒီအခြေခံဥပဒေပြင်ဆင်ရေးဟာ NLD ရဲ့ အဓိကမျှော်မှန်းချက် ဖြစ်နေနှင့်ပြီးသားပါ။ NLD အနေကတော့ လက်ရှိအချိန်မှာ လွှတ်တော်ကိုယ်စားလှယ်စုစုပေါင်းမဲအရေအတွက် ၇၅ ရာခိုင်နှုန်းကျော်နဲ့ သတ်မှတ်ပြီးသားဖြစ်တဲ့ အခြေခံဥပဒေပြင်ဆင်ရေးအတွက် ''ကန့်သတ်ထားချက်''ကို ဒီထက် လျှော့ပေါ့ပေးစေချင်နေတာပဲပေါ့။ ဒီကြိုးပမ်းချက်ကို တောရမ်းမယ်ဘွဲ့လျှောက်လုပ်နေတာ မဟုတ်ရပါဘူး။ ဘာဖြစ်လို့လဲဆိုတော့ လွှတ်တော်ကိုယ်စားလှယ် နေရာ ၂၅ ရာခိုင်နှုန်းကို ရွေးချယ်တင်မြှောက်စရာမလိုတဲ့ လက်ရှိတာဝန်ထမ်းဆောင်နေဆဲစစ်သားတွေအတွက် သီးသန့်ချန်ပေးထားလို့ပါပဲ။ လွန်ခဲ့တဲ့ရက် သတ္တပတ်တွေက အဲဒီကန့်သတ်ချက်ကို ၇၀ ရာခိုင်နှုန်းအောက်လျှော့ပေါ့ပေးရေး ပြင်ဆင်ချက်တစ်ရပ်အပါအဝင် ဖွဲ့စည်းပုံအခြေခံဥပဒေပြောင်းလဲပြင်ဆင်ရေးအဆိုပြုချက်အားလုံးနီးပါးလိုလိုကို လွှတ်တော်ကနေ အသားကုန်ပိတ်ဆို့ဟန့်တားခံလိုက်ရတာဟာ အံ့အားသင့်စရာကိစ္စရပ်တော့ မဟုတ်လှပါ။ ဒါကြောင့်မို့လို့ နိုင်ငံခြားသားအိမ်ထောင်ဖက်ရှိသူ(သို့မဟုတ်) နိုင်ငံခြားသားအဖြစ်ခံယူထားသူ သားသမီးရှိသူတွေကို သမ္မတရာထူးမရယူနိုင်အောင် ပိတ်ပင်ထားတဲ့ ဒေါ်အောင်ဆန်းစုကြည်အတွက် ရည်ရွယ်ရေးဆွဲထားပုံရတဲ့ဥပဒေလို အခြားဥပဒေပုဒ်မတွေကို ပြင်ဆင်နိုင်ရေးမှာ အရမ်းကို အခက်ကြုံသွားရလေပြီ။ (ဒေါ်အောင်ဆန်းစုကြည်ရဲ့သားနှစ်ဦးဟာ ကွယ်လွန်သူခင်ပွန်းလိုပဲ ဗြိတိသျှနိုင်ငံသားတွေ ဖြစ်နေကြပြန်ပါတယ်။)

အခုအချိန်အထိတော့ ဒေါ်အောင်ဆန်းစုကြည်အနေနဲ့ ရွေးကောက်ပွဲမှာ ဝင်ရောက်ယှဉ်ပြိုင်မယ်၊ မယှဉ်ပြိုင်ဘူးဆိုတဲ့ ရွေးချယ်စရာနည်းလမ်းနှစ်မျိုးစလုံးကို အရှင်သတ်မှတ်ထားတာပါ။ ဒါပေမဲ့ ဖွဲ့စည်းပုံအခြေခံဥပဒေပြင်ဆင်နိုင်ရေးအတွက် တွန်းအားပေးခဲ့တာတွေပျက်ပြားသွားပြီးတဲ့နောက်ပိုင်းကျမှ နောက်ထပ်သပိတ်မှောက်ဖို့အရေးဟာဖြင့် အဆင်ပြေလောက်စရာအကြောင်းမရှိနိုင်ပါဘူး။ ရွေးကောက်ပွဲကိုခပ်သာသာနဲ့ ယှဉ်ပြိုင်နိုင်လိမ့်မယ်လို့ NLD ပါတီအနေနဲ့ မျှော်လင့်ထားပြီး ကိုယ်စားလှယ်လောင်းဖြစ်နိုင်ခြေရှိသူ ပါတီဝင်တွေကတော့ ရွေးကောက်ပွဲအတွက် စိတ်စောနေကြပါပြီ။ စစ်တပ်ရဲ့ အသိအမှတ်ပြုမခံခဲ့ရတဲ့ ၁၉၉၀ ခုနှစ်ရွေးကောက်ပွဲမှာ အဲဒီပါတီဟာ စုစုပေါင်းမဲအရေအတွက် ၆၀ ရာခိုင်နှုန်းနဲ့အနိုင်ရရှိခဲ့ပါတယ်။ First-past-the-post လို့ခေါ်တဲ့ မဲအများဆုံးရသူ အနိုင်ယူစနစ်အတိုင်းပဲ ကျင့်သုံးသွားမယ်ဆိုတော့ကာ ဒီတစ်ကြိမ်မှာလည်း ထောက်ခံမဲ ၈၀ ရာခိုင်နှုန်းကျော်ကျော်ကို ရသွားနိုင်လောက်ပါရဲ့။ ၂၀၁၂ ခုနှစ်ကြား ဖြတ်ရွေးကောက်ပွဲအခြေအနေကို ကြည့်မြင်ရမိသလောက်က (ဒေါ်အောင်ဆန်းစုကြည်ကြောင့်လို့ ဆိုနိုင်ပေမယ့်လည်း) NLD ရဲ့ လူကြိုက်များမှုကို လျှော့တွက်ထားလို့မရနိုင်ဘူးဗျ။

ဘာပဲဖြစ်ဖြစ် NLD အနေနဲ့ ဒီလိုအောင်မြင်မှုကို နောက်ထပ်တစ်ကျော့ပြန်လည်ရရှိနိုင်ဖို့ရာ ရင်ဆိုင်ရမယ့် အခက်အခဲတွေက အနတ္တကမ။ ကြံ့/ဖွံ့ပါတီက ခနအင်အားတောင့်တင်းနေတာကြောင့် လူဦးရေနည်းပါးလှတဲ့ မဲဆန္ဒနယ်မြေတွေမှာ အသားကုန်ဝင်ကြဲနိုင်မယ်ဆိုရင် အဆင်ပြေလောက်မှာပေါ့ဗျာ။ မဲလိမ် မဲခိုးတာမျိုးကတော့ ကျိန်းသေသလောက်ရှိနေမှာ။ ဒါပေမဲ့လည်း ရွေးကောက်ပွဲကို စောင့်ကြည့်အကဲခတ်ဖို့ နိုင်ငံခြားသားတွေကို ခွင့်ပြုထားလေတော့၊ ဒီရွေးကောက်ပွဲဟာ နဂို ၂၀၁၀ ခုနှစ်ထက်စာရင်တော့ အပြတ်အသတ်ကို သန့်ရှင်းလိမ့်မယ်လို့ မျှော်လင့်ရတာပေါ့။ နိုင်ငံရဲ့နယ်စွန်နယ်ဖျားဒေသတွေက မဲဆန္ဒနယ်တော်တော်များများမှာတော့ တိုင်းရင်းသားလူနည်းစုတွေကို ကိုယ်စားပြုထားတဲ့ နိုင်ငံရေးပါတီတွေအနေနဲ့ အခြေအနေကသိပ်ကိုမျှော်လင့်ထားလို့ ရပုံမပေါ်နိုင်ပါဘူး။ ပြီးတော့ကာ စစ်တပ်အတွက်ရွေးကောက်ပွဲ ဝင်ပြိုင်စရာမလိုဘဲ အခန့်သားဝင်ထိုင်စရာ လွှတ်တော်ကိုယ်စားလှယ်နေရာတွေက အရန်သင့်ရှိနေနှင့်တာကြောင့် NLD ဟာ လွတ်လွတ်ကျွတ်ကျွတ်အနိုင်ရဖို့က ဝင်ပြိုင်သမျှမဲဆန္ဒနယ်တွေရဲ့ သုံးပုံနှစ်ပုံကို အပိုင်သိမ်းနိုင်မှုဖြစ်မှာကိုး။

ဒီလိုမျိုးနိုင်သွားတယ်ပဲထားပါဦးတော့ NLD ကို ထောက်ခံအားပေးကြသူတွေအနေနဲ့ သူတို့ဖြစ်စေချင်နေကြတဲ့ ဒေါ်အောင်ဆန်းစုကြည်ဦးဆောင်မယ့် အစိုးရတစ်ရပ်ဖွဲ့စည်းနိုင်ဖို့က မဖြစ်နိုင်လောက်သေးပါဘူး။ ကက်ဘိနက်ဝန်ကြီးအဖွဲ့ကို ခန့်အပ်တာဝန်ပေးပိုင်ခွင့်ရှိသူ သမ္မတကို လွှတ်တော်နှစ်ရပ်မှာရှိတဲ့ ကိုယ်စားလှယ်တွေက ပူးပေါင်းဆန္ဒမဲပေးပြီး ရွေးချယ်ကြရတာပဲဥစ္စာ။ လွှတ်တော်တစ်ရပ်ချင်းစီကနေ သမ္မတလောင်းတစ်ဦးစီကို ရွေးချယ်တင်မြှောက်လိုက်ပြီး၊ စစ်တပ်ကနေ နောက်ထပ်သမ္မတလောင်းတစ်ဦးခန့်အပ်ပေးလိုက်လေတော့ စုစုပေါင်းသမ္မတလောင်း သုံးဦးဖြစ်သွားပါလေရော။ အဲဒီအထဲမှာ မဲရှုံးသူနှစ်ဦးက ဒုတိယသမ္မတတွေ ဖြစ်လာကြမှာလေ။ NLD မှာက ဒေါ်အောင်ဆန်းစုကြည်က လွဲလို့ သမ္မတလောင်းအဖြစ် အဆိုတင်သွင်းရမယ့် ပုဂ္ဂိုလ်ကလည်း ရှိမနေသေးဘူးခင်ဗျ။ ဒါကြောင့်မို့လို့ ရွေးကောက်ပွဲနဲ့ နောက်နှစ် ဖေဖော်ဝါရီလအတွင်း ကျင်းပဖြစ်မယ့် သမ္မတရွေးချယ်ပွဲကြားကာလမှာ စစ်တပ်ကသာ အခြေခံဥပဒေပြင်ဆင်ရေးကို အလျှော့မပေး၊ သဘောမတူဘဲ နေမြဲအတိုင်းဆက်လက်ရပ် တည်နေဦးမယ်ဆိုရင်တော့ အဲဒီပါတီဟာ NLD ပါတီဝင်မဟုတ်သူတစ်ဦးဦးကိုပဲ အဆိုပြုလိုက်ရတော့မှာပေါ့။ ဒေါ်အောင်ဆန်းစုကြည်ခမျာမှာလည်း လွှတ်တော်ဥက္ကဋ္ဌရာထူးနဲ့ တင်းတိမ်ရောင့်ရဲသွားရတော့မှာပါ။

စစ်တပ်နဲ့ ကြံ့/ဖွံ့ပါတီတို့ရဲ့ အာဏာစက်က ဆက်လက်တည်မြဲနေနိုင်ပေမယ့်လည်း သူတို့တတွေမှာ စိတ်လက်ချမ်းသာရှိနေကြလိမ့်မယ်တော့ မဟုတ်လှ။ သူတို့ဟာ ဥပဒေပြုမဏ္ဍိုင်မှာ အရေအတွက် နည်းနည်းပါးပါးသာ ကျန်ရစ်သွားရုံသာမက၊ နိုင်ငံရေးအပြောင်းအလဲကြီးကို ဗီတိုအာဏာသုံးပြီး ဆန့်ကျင်နေရင်းက လူကြိုက်လည်းမများတဲ့အထဲ တရားနည်းလမ်းမကျလှတဲ့ လုပ်ရပ်တွေနဲ့ပဲ နစ်ပါးသွားနေကြရမှာပေါ့။ တိုင်းရင်းသားနိုင်ငံရေးပါတီတွေအနေနဲ့ စိတ်လက်မချမ်းသာစရာ သံသရာကို လက်စသတ်ချင်ကြရင်တော့၊ ကိုယ့်နေရင်းဒေသက မဲဆန္ဒနယ်မြေတွေမှာ အနိုင်ကြဲကြရမယ်ဖြစ်ပေမယ့်လည်း အမျိုးသားလွှတ်တော်မှာ အစွမ်းပြနိုင်ဖို့ဟာက မဖြစ်နိုင်သလောက်ပါ။ သူတို့ လိုလားတောင့်တနေကြတဲ့ ဖက်ဒရယ်ပြည်ထောင်စုစနစ်ရယ်၊ တိုင်းရင်းသားလက်နက်ကိုင်ပေါင်းစုံနဲ့ ငြိမ်းချမ်းရေးဖော်ဆောင်ပေးနိုင်မယ့် နိုင်ငံရေးအခင်းအကျင်းတွေကတော့ ရွှေပြည်တော်မျှော်တိုင်းဝေးနေဆဲ။

၂၀၁၂ ခုနှစ်တုန်းက မြန်မာနိုင်ငံဟာဖြင့် ဒီမိုကရေစီခေါက်ရိုးကျိုးသွားပြီဆိုပြီး လက်ခံကြိုဆိုခဲ့ကြရုံမျှမက၊ စီးပွားရေးပိတ်ဆို့ထားရာကနေ ပြန်ဖွင့်ပေးခဲ့ကြတဲ့ နိုင်ငံရပ်ခြားက နံ့နံ့တက်ပုဂ္ဂိုလ်တွေ မဆိုထားနဲ့၊ အဲဒီနိုင်ငံကြီးအသွင်ပြောင်းခဲ့ရတဲ့အမှုမှာ ငါတို့လည်းပါတယ်ဆိုပြီးတော့ လေလုံးထွားခဲ့ဖူးကြသူ (ဟီလာရီကလင်တန်အပါအဝင်) တိုင်းတစ်ပါးသားနိုင်ငံရေးသမားတွေအနေနဲ့ စိတ်ပျက်လက်ပျက်ဖြစ်သွားကုန်ကြပါပြီ။ (နိုင်ငံသားအဖြစ်အပြည့်အဝအသိအမှတ်ပြုမခံကြရလို့ ဒီနှစ်ရွေးကောက်ပွဲမှာ မဲပေးပိုင်ခွင့် လက်လွတ်ဆုံးရှုံးခဲ့ရသူတွေဖြစ်တဲ့) လူနည်းစုဘင်္ဂါလီလူမျိုးတို့အပေါ်မှာ ရက်ရက်စက်စက်နှိပ်ကွပ်နေကြတယ်ဆိုတဲ့ သံသယဖြစ်စရာသတင်းစကားတွေကလည်း ပျံ့ပျံ့နှံ့နှံ့ဖြစ်နေကြပြန်ပါတယ်။

စာမျက်နှာ (၃၇) သို့

vxrq;wum;jzpf aouzeay;Muyo? aouzeawG;aumif;jyi;rG vQr. Mister Global 2015 o½kyfqmifrif;vVlEÅi awmfqmjref;cif;

လတ်တလော ရိုက်ဖြစ်ခဲ့တဲ့ ဇာတ်ကားတွေနဲ့ မိတ်ဆက်ပေးပါဦး။

လတ်တလောကတော့ ကျွန်တော် 'အတောင်ပံများနဲ့လူ'၊ 'ခြေရာ'ဆိုတဲ့ ဗီဒီယို ဇာတ်ကားရိုက်ကူးထားပါတယ်။ ဒါရိုက်တာက ကျွန်တော့်ဆရာဇေပါနဲ့ပါ။ သရုပ်ဆောင်တွေက မေမြတ်နိုး၊ ဝင့်ယမုံလှိုင်၊ ဟန်ဆက်လူနဲ့ ဒေါင်းဝေပါ။

ဇာတ်လမ်းပုံစံကိုလည်း ပြောပြပေးပါဦး။

အတောင်ပံများနဲ့လူ'ကတော့ စိတ်ကူးယဉ်ဆန်ဆန်လေးပေါ့။ အစ်ကိုဖြစ်သူက ငှက်မျိုးစိတ်တွေအကြောင်း လေ့လာရင်းနဲ့ သေသွားတယ်။ ကျွန်တော်က အဲဒါကို ဆက်လေ့လာရင်းနဲ့ ဆေးရည်တွေထိပြီး အတောင်ပံတွေပေါက်လာတဲ့ ပုံစံပေါ့။ ကိန္နရီ၊ ကိန္နရာဆန်ဆန်ဇာတ်ကားလေးပါ။ အဲဒီဇာတ်ကားမှာ မေမြတ်နိုးပါတယ်ပေါ့နော်။ ဒုတိယဇာတ်ကား 'ခြေရာ'တော့ ကျွန်တော်က နိုင်ငံတကာ ရဲဇာတ်ရုပ်ကသရုပ်ဆောင်ထားပါတယ်။ အဲဒီဇာတ်ကားမှာက ဝင့်ယမုံလှိုင်ပါမယ်။ ဇာတ်ကားနှစ်ကားစလုံးက ပရိသတ်အတွက်အထူး အဆန်းဖြစ်မယ်လို့ ထင်ပါတယ်။

သရုပ်ဆောင်ဘက်ကိုကျတော့ Mister ဖြစ်ပြီးမှ လုပ်ဖြစ်ခဲ့တာလား။ ဘယ်တုန်းကတည်းက လုပ်ဖြစ်ခဲ့တာလဲ။

Mister တစ်ယောက်အနေနဲ့ ကူးပြောင်းလာတာ မဟုတ်ဘူးဗျ။ ကျွန်တော့် Mister ပြိုင်ပွဲသွားမပြိုင်ခင်ကတည်းကနေ သရုပ်ဆောင်ခဲ့ဖူးတဲ့ဇာတ်ကားပေါင်း ၃၀ ကျော်လောက်ရှိပါတယ်။ အဲဒီထဲမှာ မြို့ကားလေးတွေတော့ တော်တော်ရှားတယ်။ နယ်ကားလေးတွေတော့ များတယ်။ နယ်မှာဆိုရင် Second Hero အနေနဲ့ တော်တော်များများ ရိုက်ခဲ့ဖူးတဲ့အခါကျတော့ ဒီ Mister ကလည်း လိုင်းခွဲတစ်ခုအနေနဲ့ပေါ့။ ပထမဆုံး စတင်ခဲ့တာကတော့ မော်ဒယ်တစ်ယောက်အဖြစ်ဝင်လာတယ်။ ကျွန်တော့်သီချင်းလည်းဆိုတယ်။ ဇာတ်ကားတွေလည်း ရိုက်တယ်။ အနုပညာနဲ့ပတ်သက်ရင်တော့ အကုန်လုံးလုပ်နေတာပေါ့။

ဒါဆို ကိုမင်းလူလူက အဆိုပိုင်းရော၊ သရုပ်ဆောင်ရော၊ မော်ဒယ်ပါသုံးမျိုးလုံးကို သဘောကျတာလား။ လိုင်းတစ်လိုင်းအနေနဲ့ သီးသန့်ဇောက်ချလုပ်သွားဖို့ ရောရှိလား။

မော်ဒယ်ကတော့ ကျွန်တော်အနုပညာလောကကို စဝင်ကာစ ခြေလှမ်းအနေနဲ့ဝင်ခဲ့တာပါ။ အဓိကကျွန်တော်စိတ်အဝင်စားဆုံး၊ ဝါသနာအရှိဆုံးကတော့ သရုပ်ဆောင်တာရယ်၊ သီချင်းဆိုတာရယ်ပါ။

အခုခေတ်မှာ Mister ပြိုင်ပွဲတွေ၊ Miss ပြိုင်ပွဲတွေအများကြီးပေါ်ပေါက်လာတော့ Mister တစ်ယောက်အနေနဲ့ ဒီလောကအပေါ်မြင်တဲ့ အမြင်ကိုလည်း သိချင်ပါတယ်။

အရင်တုန်းကကျတော့ Mister တစ်ယောက်၊ Miss တစ်ယောက်ဖြစ်ဖို့ဆိုတာ တော်တော်လေးလည်း ခဲယဉ်းတယ်။ ပွင့်လင်းလာတဲ့အခါကျတော့ တစ်ခါတလေကျတော့ ဘယ်သူက Mister မှန်း၊ Miss မှန်းကို မသိတော့ပါဘူး။ တော်တော်များပြားလာပါတယ်။ ဒါပေမဲ့ များလာတဲ့အတွက် မော်ဒယ်တစ်ယောက်အနေနဲ့ အခွင့်အလမ်းတွေလည်း ပိုများလာနိုင်သလို၊ များသွားတဲ့အတွက်ကြောင့် အိုင်သွားတာလည်း ရှိတယ်။ ဒါပေမဲ့ ဘယ်ဘက်ကပဲ ကြည့်ကြည့် အရှုံးတော့ မရှိပါဘူး။

နောက်ထပ်ပြိုင်ပွဲဝင်မယ့် Mister တွေ Miss တွေကိုရော ဘယ်လိုအကြံဉာဏ်တွေပေးချင်လဲ။ ကိုယ့်တုန်းကရော ပြိုင်ပွဲကနေ ဘယ်လိုအထောက်အပံ့တွေ ရခဲ့လဲ။

အဲဒီတုန်းက ပြိုင်ပွဲမှာတော့ ပံ့ပိုးမှုတွေရှိခဲ့ပါတယ်။ ကိုယ့်ကိုယ်တိုင်လည်း ပြင်ဆင်ခဲ့တဲ့အတွက် အခက်အခဲအရမ်းကြီးမရှိပါဘူး။ ဒါပေမဲ့ နိုင်ငံတကာပြိုင်ပွဲသွားပြိုင်တဲ့အချိန်မှာ နည်းနည်းကြောက်ရွံ့ စိုးရိမ်စိတ်တွေ ရှိခဲ့တယ်။ အဲဒီအတွက်ကြောင့်မို့ ဆုတော့မရခဲ့ဘူးပေါ့နော်။

Top 13 အကောင်းဆုံးထဲမှာတော့ ပါခဲ့ပါတယ်။ ဘာသာစကားမှာ အားနည်းခဲ့တယ်ဆိုတာတော့ ဝန်ခံပါတယ်။ ဒါပေမဲ့လည်း အကောင်းဆုံးတော့ ကြိုးစားခဲ့ပါတယ်။

နိုင်ငံတကာနဲ့ ရင်ဘောင်တန်းပြီး ယှဉ်ပြိုင်ခဲ့ရတဲ့အခါမှာ လိုအပ်ချက်တွေက ဘာတွေဖြစ်မလဲ။

ကျွန်တော်တို့တုန်းက ထိုင်းမှာ သွားပြိုင်ခဲ့တယ်။ ပြိုင်ပွဲဝင် ၁၄ နိုင်ငံပေါ့နော်။ အချို့အရာတွေဆိုရင် ပြန်ပြီးတော့ ပြောပြဖို့တောင်ခက်တဲ့ အတွေ့အကြုံအသစ်တွေတော့ အများကြီးရခဲ့ပါတယ်။ နောက်ပြီးတော့ မြန်မာပြည်နဲ့ မတူတဲ့ အနေအထားတစ်ခုလည်း ရခဲ့ပါတယ်။ အဓိကတော့ သွားရောက်ယှဉ်ပြိုင်မယ့် ညီလေးတွေ၊ ညီမလေးတွေကို ပြောချင်တာကတော့ ကျွန်တော့်တုန်းက နည်းနည်းစိုးရိမ်စိတ်လေးတွေ များခဲ့တဲ့အခါကျတော့ စကားသိပ်မပြောဖြစ်ဘူး။ ကိုယ်ကိုယ်တိုင်ကလည်း Speaking ညံ့တာလည်းပါတယ်။ ဒါပေမဲ့ နောက်ပိုင်းကျတော့လည်း စကြ၊ နောက်ကြနဲ့ ပွဲပြီးမှပဲ ခင်မင်သွားကြတယ်။ ပွဲမပြီးခင်က တစ်ယောက်နဲ့တစ်ယောက် ရှိန်နေကြတာပေါ့။

အားပေးနေတဲ့ ပရိသတ်တွေကိုရော ဘာတွေထပ်ပြီး ပြောပြချင်သေးလဲ။

အနုပညာလှုပ်ရှားမှုအနေနဲ့ကတော့ ကျွန်တော်နောက်ထပ်တေးစီးရီး အခွေအသစ်လုပ်ဖို့ရှိပါတယ်။ အခု ကျွန်တော်ဇာတ်ကားနှစ်ကားရိုက်ပြီးသွားပြီ အဲဒီဇာတ်ကားတွေအပေါ် ပရိသတ်ရဲ့ တုံ့ပြန်မှုတွေ၊ လိုအပ်ချက်တွေကို ကျွန်တော်ကြိုးစားပြီး ပြင်သွားပါ့မယ်။ သေချာတာတစ်ခုကတော့ ကျွန်တော်ရဲ့ ပထမဆုံးဇာတ်ကားတွေဖြစ်တဲ့အတွက် လိုအပ်ချက်က ရှိမှာပါ။ အဲဒါတွေကို ဝေဖန်ပေးကြပါလို့ ဝေဖန်မှုတွေကို အကောင်းဆုံးပြုပြင်သွားပါမယ်လို့ ပြောချင်ပါတယ်။

ငွေးမမ

oef;xuf vl

မြန်မာ့လွတ်လပ်ရေးခေါင်းဆောင်ကြီး ဗိုလ်ချုပ်အောင်ဆန်းတို့ခေတ်မှာ နိုင်ငံရေးစားဖားတွေ ရှိခဲ့ဖူးတယ်။ ဒါကြောင့် ဗိုလ်ချုပ်က ''ခင်ဗျားတို့ သောက်ကျင့်တွေကို ပြင်ကြ''လို့ ပြောခဲ့တာပေါ့။ ဗိုလ်ချုပ်ဒေါသဖြစ်မယ်ဆိုလည်း ဖြစ်ချင်စရာ။ ဒီနေ့အထိ ကုန်းသီးနဲ့ ပစ်ခတ်နေကြတုန်းပဲလေ။ နိုင်ငံရေးစားဖားမျိုးဆက်က အမြစ်မှ မပြတ်သေးတာ။

ပြီးခဲ့တဲ့ ဇူလိုင် ၁၄ ရက် ညနေ ၆ နာရီဝန်းကျင် Eleven Media Group ရဲ့ CEO ဒေါက်တာသန်းထွဋ်အောင် အိမ်အပြန်မှာ လုပ်ကြံတိုက်ခိုက်ခံရတယ်လေဗျာ။ အဲဒီဒေါက်တာသန်းထွဋ်အောင်ဆိုတာ တစ်နိုင်ငံလုံးက သဘောကျနေတဲ့ နိုင်ငံရေးဆောင်းပါးရှင်လေ။ ဒီလိုပဲ ဆောင်းပါးရှင် ကောင်းစားရင် မနာလိုသူတွေ ဝိုင်းနေတတ်သတဲ့။ ဒါကြောင့် အိမ်အပြန်လမ်းက စောင့်ပြီး လေးခွနဲ့ စနစ်တကျ တိုက်ခိုက်ကြတာပေါ့ဗျာ။ အခုကိစ္စကို ပေါ့ပျက်ပျက် တွေးလို့မရဘူး။ ဒေါက်တာသန်းထွဋ်အောင်က လွှဲချော်နေတဲ့ ဝန်ကြီးတွေနဲ့ တွဲပျော်မွေ့တဲ့ ခရိုနီအားလုံးကို အထောက်အထားလေးများနဲ့ မကြောက်မဖားရေးသားခဲ့တော့ ပြေးအားပျော့သွားတဲ့ စီမံကိန်းလုပ်ငန်းရှင်တွေက ဘယ်ကျေနပ်မလဲ။ ဩော် မြန်မာပြည်က စာရေးဆရာဘဝဟာ တာလီဘန်သူပုန်စခန်းမှာ တာဝန်ကျနေတဲ့ စားဖိုမှူးတွေထက် အန္တရာယ်များ လိုက်ပေစွ။ ထာဝရစစ်မျက်နှာပြင်ပေါ် အလုပ်လုပ်နေရတာလေ။

ကျွန်ုပ်အနေနဲ့ ဒေါက်တာသန်းထွဋ်အောင်ကို Lobby (မျက်နှာလိုက်)ပြီး ရေးနေရခြင်းမဟုတ်။ နိုင်ငံတော်အကြီးအကဲတွေက အမျိုးသားရေး ဦးစားပေးရမယ်လို့ ဩဝါဒတွေ ချွေနေခိုက်မှာ ကိုယ့်လူမျိုးအချင်းချင်း လေးခွနဲ့ ချောင်းပစ်လိုက်၊ အုတ်ခဲနဲ့ စောင့်ထုလိုက် မလုပ်သင့်ဘူးလေ။ လေးခွနဲ့ ချောင်းပစ်တာတောင် လောက်စာလုံးနဲ့ဆို မသေမှာစိုးလို့ စက်ဘီးကုန်းသီးနဲ့ ဆော်သတဲ့ဗျာ။ တယ်လည်း သတ္တိကောင်းနေကြပါလား။ သန်းထိုက်လူကိုတော့ ဒေါက်တာသန်းထွဋ်အောင်ကို လုပ်ကြံသလိုမျိုး လုပ်လို့မရဘူးနော်။ တရားလွှတ်တော်ရှေ့နေတွေနဲ့ စာချုပ်စာတမ်းပြုလုပ်ပြီးမှ သဘောတူစည်းမျဉ်းအတိုင်း လုပ်ကြံခွင့်ပြုမယ်။ ဟုတ်တယ်လေ။ ဒီကနေ့ နိုင်ငံတော်က ဘယ်လောက်အရေးကြီးတဲ့ အရာရှိတွေ ကွယ်လွန်သွားပါစေ ဘာပြဿနာမှမရှိ။ ကျွန်ုပ်ကျတော့ ပြဿနာရှိတယ်ဗျ။ ရွာက မိအို၊ ဖအိုဆီကို တစ်လလေးသောင်း၊ လစဉ်အိမ်လခက ခြောက်သောင်း၊ ကျွန်ုပ်မိန်းမအတွက် အတိုးသတ်ပေးနေတာက တစ်လနှစ်သောင်း၊ အိမ်မှာဆွမ်းခံကြွတဲ့ ကိုရင်နှစ်ပါးကို လှူနေရတာ တစ်လသောင်းနှစ်ထောင်၊ မီးဖိုဆောင်စရိတ်က တစ်လတစ်သိန်းခွဲ၊ ကျွန်ုပ်ရဲ့ သားသုံးယောက် ကျူရှင်စရိတ်က ခြောက်သောင်း၊ မုန့်ဖိုးက လေးသောင်းခွဲ၊ ကဲ ပေါင်းလိုက်ရင် ခေါင်းကိုက်ချင်အောင် စိတ်ညစ်သွားမှာနော်။ ဒါကြောင့် ကျွန်ုပ်ကို လုပ်ကြံမယ်ဆိုရင် စာချုပ်ချုပ်ပြီး လစဉ်ထောက်ပံ့ဖို့ သဘောတူလက်မှတ်ထိုးရမယ်။ ဒီအတိုင်း ခွေးပစ်သလို၊ ဝက်ပစ်သလို၊ မပစ်ရဘူး။ အဲဒီနည်းက တစ်ပါတီစနစ်ကြီးမို့ ခွင့်မပြုဘူး။

ဒေါက်တာသန်းထွဋ်အောင် တိုက်ခိုက်ခံရတာနဲ့ပတ်သက်ပြီး စိတ်မကောင်းဖြစ်နေသူတွေ ရှိသလို ကျိတ်ပျော်မယ့် လူတန်းစားတွေလည်း ရှိနိုင်ကောင်းပါရဲ့။ ဒီကိစ္စ ဘယ်လိုဉာဏ်ကြီးရှင်က ဘယ်လိုစီရင်ထုံးနဲ့ ဆုံးဖြတ်တော်မူမလဲ စောင့်ကြည့်ရမယ်ဗျ။ နိုင်ငံရေးနဲ့ နွယ်တယ်လေ။

မြန်မာ့လွတ်လပ်ရေးခေါင်းဆောင်ကြီး ဗိုလ်ချုပ်အောင်ဆန်းတို့ခေတ်မှာ နိုင်ငံရေးစားဖားတွေ ရှိခဲ့ဖူးတယ်။ ဒါကြောင့် ဗိုလ်ချုပ်က ''ခင်ဗျားတို့ သောက်ကျင့်တွေကို ပြင်ကြ'' လို့ ပြောခဲ့တာပေါ့။ ဗိုလ်ချုပ်ဒေါသဖြစ်မယ်ဆိုလည်း ဖြစ်ချင်စရာ။ ဒီနေ့အထိ ကုန်းသီးနဲ့ ပစ်ခတ်နေကြတုန်းပဲလေ။ နိုင်ငံရေးစားဖားမျိုးဆက်က အမြစ်မှ မပြတ်သေးတာ။

ကျွန်ုပ်ကတော့ The Rule of Law ဆိုတဲ့ (တရားဥပဒေစိုးမိုးမှု)ရှိဖို့ အမြဲတမ်းလိုလားပါတယ်။ ဒါပေမယ့် နေ့ခင်းကြောင်တောင် မြို့လယ်ခေါင်မှာ အုပ်စုဖွဲ့ပြီး ကြေးစားလူသတ်လုပ်ငန်းတွေ ထူထောင်လာတာတော့ ကျွန်ုပ်ဆန္ဒဟာ ဒီနိုင်ငံနဲ့ သင့်တော်မှုမရှိတဲ့အတွက် ဒုစရိုက်ထူထပ်နေတာလို့ပဲ သုံးသပ်ပါတယ်။ မိမိကိုယ်ကိုယ် အပြစ်တင်ရုံမှတစ်ပါး အခြားမရှိ။ ရဲတွေကို အပြစ်မမြင်သလို၊ မရဲတရဲကိုလည်း အပြစ်မတင်ပါဘူးဗျာ။

တကယ်တော့ တရားဥပဒေစိုးမိုးဖို့ဆိုတဲ့ အရေး[...]ကြီးတွေတောင် အခြေအနေအချိန်အခါအရ ပုဒ်မအပြောင်းအလဲလုပ်နေရသတဲ့။ တချို့ကိစ္စတွေမှာ ဘာပုဒ်မနဲ့ဖမ်းပြီး၊ ဘယ်ရက်ရုံးထုတ်ရမှန်းမသိ။ ရဲစခန်း[...]းမေးတော့ ဖြေကြားပုံက အရမ်းရှင်းလွန်းလို့ [...] ပြောပြရမှာတောင် အားနာတယ်။ ဖြေပုံက [...]

[...]က်ကဲ့ အဲဒီကိစ္စကလေ တာဝန်မှူးလာမှ မေး[...]ာ၊ ကျွန်တော်ပြောခွင့်မရှိဘူး။ ဂလွက်(ဖုန်းချသံ) [...]ပျော်ပျော်နေသူ သန်းထိုက်လူတို့ ကျေနပ်တော်[...]လရသပေါ့။ ကျွန်ုပ်က သတင်းဂျာနယ်တချို့မှာ [...]တိုအယ်ဒီတာ (အဲ... တာဝန်ခံအယ်ဒီတာ) လုပ်[...]တော့ ရဲစခန်းတွေနဲ့ မကြာခဏ ဆက်သွယ်မေး[...]နးရတယ်လေ။ ရေတိုအယ်ဒီတာလို့ ယောင်ပြီးရေးလိုက်မိတာ စိတ်မဆိုးနဲ့ ကျွန်ုပ်လုပ်ခဲ့သမျှ ဂျာနယ်တွေတစ်စောင်မှ ရေရှည်မခံဘူး။ ဘယ်ခံမလဲ ကျွန်ုပ်ရဲ့ သူဌေးတချို့က ခရိုနီတွေနဲ့ မဆက်ဆံဘူးလေ။ အဲဒီတော့ သိပ်ပြီး ကြာရှည်တောင့်မခံနိုင်ဘူး။

ခရိုနီကျောထောက်နောက်ခံပြုတဲ့ ဂျာနယ်တွေ၊ သတင်းစာတွေကျတော့ တစ်လကို သိန်းသုံးထောင်ရှုံးလည်း အပြုံးမပျက်ဘူးဗျ။ သတင်းတစ်ပုဒ်ကြောင့်လည်း ထောင်မကျနိုင်သလို လေးခွထဲ ကုန်းသီးထည့်ပစ်တဲ့ လူရမ်းကားအဖွဲ့ရဲ့ တိုက်ခိုက်မှုလည်း မခံရဘူးဗျာ။ ဒါပေမယ့် အဲဒီခရိုနီသတင်းစာတို့ ခရိုနီဂျာနယ်တို့ဆိုတာ ခြေထောက်အတုနဲ့ ဘောလုံးကန်ရသလိုကြီး။ ပွဲကြည့် ပရိသတ်လည်း ခပ်ကျဲကျဲ၊ ကန်ရတဲ့ ကစားသမားလည်း လူကောင်းအုပ်စုထဲ ဝင်လို့မရတော့ဘူးလေ။ နဂိုကမှ ခြေအတုပါဆိုနေမှ လူကောင်းတွေနဲ့တွဲဆော့ရင် သူကဘယ်လိုလုပ်ခံနိုင်ရည်ရှိမလဲ။

ကဲ ထားပေရော့။ ကျွန်ုပ်တို့လို ခြေအစစ်အမှန်နဲ့ လေ့ကျင့်ခန်းဆင်းနေတဲ့ စာပေတိုက်စစ်မှူးတွေ သိထားရမှာက ဂိုးလည်းသွင်း၊ ကုန်းသီးအသံလည်း နားထောင်ဗျ။ ဒေါက်တာသန်းထွဋ်အောင်က ကားအကောင်းစားနဲ့မို့ လူကို ဒဏ်ရာမရတာ။ ကျွန်ုပ်တို့ စာရေးဆရာတော်တော်များများက တက္ကစီမီးခိုးလိုက်နေတဲ့ ပေါ်ချောင်ချောင်ကားကို ရွေးပြီး လေးငါးဦး စုငှားရတာလေ။ ကျွန်ုပ်တို့က ပိုပြီးအန္တရာယ်ရှိတယ်။ တချို့ တက္ကစီတွေဆို စက်ဘီးကုန်းသီးမပြောနဲ့ သရက်ကင်းကြွေကျရင်တောင် မှန်က ကွဲချင်နေတာ။ အဲဒါကြောင့် စောင်ရေနည်းနည်းထုတ်တဲ့ ဂျာနယ်မှာ လစာမဖြစ်စလောက်နဲ့ တာဝန်ခံအယ်ဒီတာတွေ သတိနဲ့ရေး၊ သတိနဲ့ပြန်၊ သတိနဲ့သွားလာကြပေရော့။ နိုင်ငံရေးနဲ့ကုန်းသီးအန္တရာယ်က ကျွန်ုပ်တို့အတွက် စိုးရိမ်စရာရေမှတ်ကို ကျော်လွန်လာရင် မကောင်းဘူး။ ဒီတစ်ခါ အိုဘားမား မြန်မာပြည်လာရင်တော့ သူ့ကားကို ကျွန်ုပ် တို့ ဂျာနယ်တိုက်ကို လှူဖို့မေတ္တာရပ် ခံရမယ်။ ကျွန်ုပ်က အင်္ဂလိပ်လို သိပ်မ ကျွမ်းကျင်တော့ စက်ဘီးကုန်းသီး ခြောက်လုံးလောက်နဲ့ လေးခွတစ်လက် တော့ ရှာထားရမယ်။ အဲဒီနှစ်ခု ထုတ် ပြလိုက်ရင်တော့ မြန်မာပြည်က သတင်း အယ်ဒီတာအပေါ် အိုဘားမားသဘော ပေါက်ရုံတင်မကဘူး။ ''ငါသိပြီ သန်း ထိုက်လူ''ဆိုပြီး မြန် မာ လို့ အော် ပြော ရင်း အားရပါးရရယ်သွားနိုင်တယ်ဗျ။ (ဟား ... ဟား ...■ ဟာ■...■)

tonf;ul;u rJpjy;ul rsm;qEéS xyfvay;r,f

aewlk

၂၀၁၅ နိုဝင်ဘာလ ၈ ရက်နေ့မှာ ကျင်းပပြုလုပ်မယ့် ရွေးကောက်ပွဲအတွက် ရွေးချယ်မဲပေးဖို့ ရည်ရွယ်ထားတဲ့ ပုဂ္ဂိုလ်အနေနဲ့ အများဆန္ဒနဲ့ ထပ်တူဖြစ်မယ့် ပုဂ္ဂိုလ်မျိုးကိုသာ ပေးဖြစ်မှာဖြစ်ကြောင်း အကယ်ဒမီနေတိုးက ပြောပါတယ်။

"ကျွန်တော်အနေနဲ့ကတော့ ဘယ်သူ ဘယ်ဝါကို ပေးမယ်လို့ မပြောချင်ပါဘူး။ ကျွန်တော်ကတော့ အများရဲ့ ရာခိုင်နှုန်းကိုပဲ ဆန္ဒပြုဖြစ်မယ်ထင်ပါတယ်။ တစ်နိုင်ငံလုံးမှာရှိတဲ့ သူတွေရဲ့ မဲအများဆုံးရတဲ့သူကိုပဲ ကျွန်တော်ပေးဖြစ်မှာပါ။ အများကနေ ရွေးချယ်တဲ့အတွက် အကောင်းဆုံးဖြစ်မယ်လို့ ထင်ပါတယ်"လို့ နေတိုးက ပြောပါတယ်။

သူ့အနေနဲ့ လာမယ့်ရွေးကောက်ပွဲအတွက် ပြည်သူတွေနဲ့ ထပ်တူ ပြည်သူ့ဆန္ဒကို အလေးအနက်ထားတဲ့ ပုဂ္ဂိုလ်မျိုး ကိုသာ ရွေးချယ်မဲပေးသွားမှာဖြစ်ပြီး၊ မြန်မာပြည်ရဲ့ အနာဂတ်အတွက် ကောင်းမွန်တဲ့ ရွေးကောက်ပွဲဖြစ်စေချင်ကြောင်း နေတိုးက ထပ်မံပြောပြခဲ့ပါတယ်။

ငွေးမမစုစည်းတင်ပြသည်

'ကောင်းကျိုးကိုယ်၌ တည်စေမင်း' ရုပ်ရှင်ဇာတ်ကားကြီးအပေါ် မျှော်လင့်ရင်ခုန်နေတဲ့

'g½d lvmaZy

အခြေခံ လူတန်းစားတွေရဲ့ လူနေမှု ဘဝတွေကို ပုံဖော်ရိုက်ကူးလေ့ရှိတဲ့ လူငယ်ဒါရိုက်တာဇေပါက သူ့ရဲ့ ပထမဆုံး ရုပ်ရှင်ဇာတ်ကားကြီးဖြစ်တဲ့ 'ကောင်းကျိုးကိုယ်၌ တည်စေမင်း'ရုပ်ရှင်ဇာတ်ကားအပေါ် မျှော်လင့်ရင်ခုန်နေမိကြောင်း လူထုပုံရိပ်ကို ပြောပါတယ်။

"ဒီဇာတ်ကားအပေါ် ကျွန်တော်စရိုက်ကတည်းက မျှော်လင့်ထားတယ်။ မြန်မာနိုင်ငံက ပြည်သူတွေအတွက် ပေးဆပ်ထားတဲ့ ဇာတ်လမ်းလေးပါ။ ပွင့်ပွင့်လင်းလင်းပြောရရင် ရုပ်ရှင်ကားကြီး အဲဒီလောက်ရိုက်ရတဲ့သူလည်း မဟုတ်ဘူး။ ကြိုးစားနေဆဲ လူငယ်တစ်ယောက်အနေနဲ့ ဒီရုပ်ရှင်ဇာတ်ကားအပေါ် အများကြီး မျှော်လင့်ထားပါတယ်"လို့ ဒါရိုက်တာဇေပါက ပြောပါတယ်။

၁၉၈၈ ခုနှစ်က ဖြစ်ပျက်ခဲ့တဲ့ အဖြစ်အပျက်တွေကို ထင်ဟပ်ရိုက်ကူးထားတဲ့ အဲဒီ ရုပ်ရှင်ဇာတ်ကားကြီးကို ဆင်ဆာတင်တဲ့အချိန်မှာလည်း ဆင်ဆာအဖြတ်ခံရခြင်းမရှိခဲ့တဲ့အတွက် သက်ဆိုင်ရာလူကြီးတွေကို ကျေးဇူးတင်စကားပြောချင်ကြောင်း ဇေပါက ထပ်မံပြောပြပါတယ်။

"ဆင်ဆာကတော့ တစ်ချက်မှ မထိခဲ့ပါဘူး။ ၈၈နဲ့ ပတ်သက်တဲ့အကြောင်းအရာတစ်ခုမှ မဖြတ်ခဲ့ဘူး။ အဲဒီအတွက်လည်း ဆင်ဆာအဖွဲ့က လူကြီးတွေကို ကျေးဇူးတင်ပါတယ်။ အခုနေဆိုရင်တော့ ပြန်ဖြတ်မလား မသိဘူးပေါ့"လို့ သူက ပြောပါတယ်။

အဲဒီ ရုပ်ရှင်ဇာတ်ကားကြီးမှာ အဓိကပါဝင်တဲ့ သရုပ်ဆောင်တွေကတော့ ခန့်စည်သူ၊ အိချောပိုတို့နဲ့ အခြားအနုပညာရှင်တွေ ပါဝင်ထားကြပြီး ၂၀၁၄ ခုနှစ်ရဲ့ အကယ်ဒမီစာရင်းဝင် ရုပ်ရှင်ဇာတ်ကား တစ်ကားဖြစ်ကြောင်းသိရပါတယ်။

"ကျွန်"ရုပ်ရှင်ဇာတ်ကားကို ဆင်တူယိုးမှားဇာတ်ကား မရှိနိုင်ဘူးဆိုတဲ့

Owfrkef&nf

ဒါရိုက်တာညွန့်မြန်မာညီညီအောင် ရိုက်ကူးပုံဖော်ထားတဲ့ 'ကျွန်'ရုပ်ရှင်ဇာတ်ကားကြီးဟာ သူမရိုက်ခဲ့ဖူးတဲ့ ဇာတ်လမ်းတွေနဲ့မတူဘဲ ထူးခြားတဲ့ဇာတ်လမ်းဖြစ်သလို ဆင်တူယိုးမှားဇာတ်လမ်းလည်း မရှိနိုင်ဘူးလို့ အကယ်ဒမီဝတ်မှုန်ရွှေရည်က ဝန်ခံစကားပြောလာပါ တယ်။

"ဒီဇာတ်ကားလို ဇာတ်လမ်း၊ ဇာတ်အိမ်လည်း မရှိနိုင်ဘူး။ ကွဲထွက်တယ်ပေါ့။ တခြားရိုက်ခဲ့ဖူးတဲ့ ဇာတ်ကားတွေနဲ့ ဆင်တူယိုးမှားလည်း မရှိနိုင်ဘူး။ ပြီးတော့ ဇာတ်လမ်းကလည်း ပုဂံမှာရိုက်မှရတဲ့ ဇာတ်ဖြစ်နေတော့လေ၊ ဒီကားနဲ့ ပတ်သက်ပြီး ကစ်အတွက်တော့ အမှတ်တရတွေ အများကြီးပါပဲ။ ဒီကားလေးမှာ ကစ်ရော၊ ကိုနေတိုးရော၊ ကိုမြင့်မြတ်ရော၊ ဒါရိုက်တာနဲ့ စက်အဖွဲ့သားတွေရော အားလုံးပဲ သေချာလေး စိတ်နှစ်ပြီးတော့ ကြိုးစားထားကြပါတယ်။ ကစ်တို့စိတ်ရောလူရော ပင်ပန်းခဲ့ကြပါတယ်"လို့ ဝတ်မှုန်ရွှေရည်က ပြောပါတယ်။

ဒီရုပ်ရှင်ဇာတ်ကားကြီးမှာ ကစ်ကစ်က ဟိုတယ်နဲ့ ခရီးသွားလုပ်ငန်းပိုင်ရှင် အမျိုးသမီးတစ်ဦးအဖြစ် သရုပ်ဆောင်ထားပြီး သူမနဲ့အတူ နေတိုး၊ မြင့်မြတ်တို့က အားပြိုင်သရုပ်ဆောင်ထားကြသလို၊ ပရိသတ်တွေ ကြိုက်နှစ်သက်မယ့် ဒရာမာဇာတ်ကားကောင်းတစ်ကားဖြစ်တဲ့အပြင် သူမရဲ့ လတ်တလော အနုပညာလှုပ်ရှားမှုတွေကတော့ ဒါရိုက်တာကျော်ဇောလင်း (အတွေးပုံရိပ်)ရိုက်ကူးတဲ့ 'ပန်းနဲ့ပေါက်တယ်' ဗီဒီယိုဇာတ်ကားကို နေတိုးနဲ့အတူ တွဲဖက်သရုပ်ဆောင်ထားကြောင်း သိရပါတယ်။

ဟောခန်းပြောင်းလဲဖွင့်လှစ်ခြင်း

ရှမ်းဆရာမ နန်းငွေကြယ် (B.A)

ရုပ်အင်္ဂါ အသံဗေဒ၊ လက္ခဏာ၊ သဓေတအာရုံ၊ မနောစွမ်းအားပညာ

09-73072366/ 09-254132041

မြန်မာနိုင်ငံမှာကျားများလွတ်နေပြီး ယင်များအရေးယူခံနေရသလော

■ 0Du;ñpef;ynma&;i'd) ■

တရုတ်တရားရုံးချုပ် ဒုတိယဥက္ကဋ္ဌအကျင့်ပျက်ခြစားမှုဖြင့် စုံစမ်းစစ်ဆေးခံနေရ Democracy Today 13.7.15 ဆိုသောသတင်းသည် တရုတ်ပြည်မှ အကျင့်ပျက်ခြစားမှု တိုက်ဖျက်ရေးစီမံကိန်းမှဆောင်ရွက်ချက်တစ်ခုဖြစ်ပါသည်။ တရုတ်သမ္မတရှီကျင့်ဖျင်လက်ထက်တွင် အကျင့်ပျက်ခြစားမှုတိုက်ဖျက်ရေကို ဆောင်ရွက်မည်ဟု အဓိဋ္ဌာန်ပြုပြီးနောက် အဆင့်မြင့်အရာရှိများ(ကျားများ)မှသည် အဆင့်နိမ့်ဝန်ထမ်းများ (ယင်ကောင်များ)ထိရောက်စွာ အရေးယူနေသည့် သတင်းများကို မြန်မာနိုင်ငံထုတ် နေ့စဉ်သတင်းစာများတွင် ဖတ်ရှုနေရသည်။ တရားရုံးချုပ်ဒုတိယဥက္ကဋ္ဌဆိုသည့်ရာထူးသည် တရုတ်နိုင်ငံတွင် "ကျားကြီးတစ်ကောင်"ဖြစ်လိမ့်မည်။ နိုင်ငံရေးအရလည်း အဆင့်မြင့်ပုဂ္ဂိုလ်ဖြစ်နိုင်သည်။ သို့သော်လည်း ကျားကြီးကို လူသိရှင်ကြားစုံစမ်းစစ်ဆေးနေပြီ။ အာဏာရှင်တို့ထုံးစံအရ အမြင်ကတ်ပုဒ်မတော့ မဖြစ်နိုင်ဟုယူဆသည်။ ထို့ကြောင့် တရုတ်တွင်အရေးယူခံရသော ကျားကြီးသည် တကယ့်ကျားကြီးဖြစ်မည်။ စက္ကူကျားတော့ မဟုတ်တန်ရာ။ အကျင့်ပျက်ခြစားမှုတိုက်ဖျက်ရေးတွင် တရုတ်တို့သည် ကျားကြီးအချို့ကိုလည်းထိရောက်စွာအရေးယူပြနေပြီဖြစ်ရာ ပြည်သူများအဖို့ အားရစရာဖြစ်သည်။ အကျင့်ပျက်နေသူတို့ရော အကျင့်ပျက်ချင်နေသူတို့အတွက်ပါ နမူနာကောင်းများအဖြစ် သတိထားကြပေတော့မည်။

မြန်မာနိုင်ငံထုတ် သတင်းစာ၊ ဂျာနယ်အချို့တို့တွင် သရော်စာကာတွန်းများကို တွေ့ရသည်။ ဘာဖြစ်လို့ ဘယ်သူ့ကို ဘယ်လိုအရေးယူလိုက်ပြီဟု တစ်ဦးကပြောရာ နောက်တစ်ဦးက ဝမ်းသာစရာပေါ့ဟုပြောသည်။ ထိုအခါ ပထမလူကပြန်ပြောလိုက်ပုံက ဒို့နိုင်ငံကမဟုတ်ဘူး။ ဘယ်နိုင်ငံမှာ. . .ဟု ကလိလိုက်သည်။ ဤသို့သော ကလိချက်၊ ရိချက်တို့ကို လူရွှင်တော်များကလည်း ပြက်လုံးထုတ်ကြသည်။ အဘယ်ကြောင့် ဤသို့ဖြစ်နေရပါသနည်း။ တာဝန်ရှိသူများ၏ အချို့သောလုပ်ရပ်များသည် အပြောနှင့်အလုပ်မညီ၍လည်းဖြစ်သည်။ အပြောကိုအလုပ်နှင့် သက်သေမပြနိုင်၍ဖြစ်သည်။ မြန်မာနိုင်ငံအစိုးရသစ်လက်ထက်တွင်ပင် အပြောနှင့်အလုပ်မညီသည်များ အများကြီးရှိနေသည်။ အဂတိလိုက်စားမှုတိုက်ဖျက်ရေးကိစ္စကို ကျယ်ကျယ်လောင်လောင်ပြောခဲ့သည်။ အဖွဲ့များဖွဲ့သည်။ ထိုအခါ အလုပ်သဘောအဖြစ် "ယင်ကောင်များ"သာ ဓားစာခံဖြစ်ရသည်။ တစ်လုံးထီ၊ နှစ်လုံးထီ၊ သုံးလုံးထီရောဂါစွဲကပ်နေလာသည်မှာ နာတာရှည်ရောဂါတစ်ခုဖြစ်သည်။ ဆေးဖိုးဝါးခစရိတ်စကတွေကြောင့် ပြည်သူတွေလည်း မွဲရာကပြာနေပြီ။ သို့သော်လည်း ထိုးနေသူကလည်းထိုးဆဲ၊ ဒိုင်ကြီးဒိုင်ငယ်များကလည်း နေရာမရွေးရှိနေဆဲဖြစ်သည်။ တစ်ခါတလေ ချဲထီဒိုင်ဖမ်းမိသည့်သတင်းပါလာသည်။ တရားခံကလမ်းဘေးက ကွမ်းယာသည်ဖြစ်နေသည်။ ယင်ကောင်သည်သာ အစားခံသွားရသည်။ ဖမ်းမိသည့်သတင်းနောက်တွင် ဖမ်းဆီးအရေးယူထားသည်ဟုသာ ဖော်ပြထားသည်။ ဘယ်နေ့ကဖမ်းမိသည့်တရားခံကို ဘယ်လောက်အပြစ်ပေးလိုက်ပြီဆိုသည်က မသိကြရတော့ပေ။ ထို့ကြောင့်လည်း ရောဂါဘယ်တော့မှမပျောက်နိုင်ခဲ့ပေ။ ရပ်ကွက်တာဝန်ရှိသူတွေကသာ ထိထိရောက်ရောက်အရေးယူကိုင်တွယ်လိုက်လျှင် ထိုရောဂါသည်မပျောက်သော်လည်း အရေးယူမှုကိုကြောက်လန့်သဖြင့် သက်သာလျော့ပါးလာဖွယ်ရှိသည်။ ဒိုင်မရှိလျှင် ထိုးသူများအလိုလိုပျောက်သွားမည်။ ယခုတော့ ဘယ်သူကတာဝန်ယူကာဆောင်ရွက်နေပါသလဲ။ ရဲကိုချည်းတာဝန်လွှဲထားရုံမျှဖြင့် ဤလုပ်ငန်းသည် မည်သည့်အခါမျှ ပျောက်မည်မဟုတ်။ ရပ်ကွက်တာဝန်ရှိသူတွေပါ ပါဝင်ရမည်၊ စည်းရုံးရမည်၊ အသိပညာပေးရမည်။ ယခုကား မဆိုင်သလိုလုပ်နေ၍ အချိန်ကျလျှင်ရပ်ကွက်ရုံးများမှပင် ပေါက်ဂဏန်းကို ကြားရနိုင်သည်။

> တာဝန်ရှိသူများ၏ အချို့သောလုပ်ရပ်များသည် အပြောနှင့်အလုပ်မညီ၍လည်းဖြစ်သည်။ အပြောကိုအလုပ်နှင့် သက်သေမပြနိုင်၍ဖြစ်သည်။ မြန်မာနိုင်ငံအစိုးရသစ်လက်ထက်တွင်ပင် အပြောနှင့်အလုပ်မညီသည်များ အများကြီးရှိနေသည်။

မြန်မာနိုင်ငံတွင်အရေးကြီးဆုံးဖြစ်နေသည့် မူးယစ်ဆေးဝါးကိစ္စကိုတင်ပြလိုပါသည်။ အထက်တွင်ဖော်ပြခဲ့သည့် သတင်းစာတွင်ပင် (နှစ်လုံး/ချဲထီလောင်းကစားပြုလုပ်သူများအားအရေးယူထား)ဆိုသည့်သတင်းနှင့်တွဲလျက် (ခန္တီးမြို့နယ်၊ ပယင်းမော်တွင် ဘိန်းဖြူသိန်း ၁၅၀ ကျော်ဖိုးကို မူးယစ်တပ်ဖွဲ့စုမှရှာဖွေသိမ်းဆည်းရမိ)ဆိုသည့် သတင်းကိုတွေ့ရသည်။ အမှုဖွင့်အရေးယူထားသည် ဟုသာပါ၏။ မြန်မာနိုင်ငံတွင် မူးယစ်ဆေးဝါးဖမ်းဆီးနှိမ်နင်းရေးလုပ်ငန်းအောင်မြင်သည်ဟု ဆိုရမည်။ အထူးတပ်ဖွဲ့များသည် နေ့စဉ်နှင့်အမျှ ဘိန်းဖြူ၊ ရာဘဆေးပြားစသည်တို့ကို ဖမ်းဆီးရမိသည့်သတင်းများပါလာနေသည်။ ပမာဏအနည်းအများသာကွာသည်။ နေရာဒေသသာကွာသည်။ နေ့စဉ်ဖမ်းမိသည့် သတင်းများပါသည်။ သတင်းစာတွင်မပါသည့်အမှုပေါင်း မည်မျှရှိနေဦးမည်မသိ။ နှစ်လုံးချဲထီလောင်းကစားအမှုတွင် လောင်းကြေး ငွေကျပ်ငါးသောင်းကျော်ဖြစ်ပြီး ဘိန်းဖြူအမှုတွင် တန်ဖိုး ငွေက တစ်ရာငါးဆယ့်ခြောက်သိန်းကျော်ဖြစ်သည်။ ဘိန်းဖြူတရားခံသည် ခန္တီးမြို့နယ်၊ ပယင်းမော်ဒေသ၊ ကုမ္ပဏီကုန်းရပ်ကွက်ရှိ နေအိမ်ဈေးဆိုင်မှဖြစ်သည်။ တရုတ်စကားအရဆိုလျှင် လက်လီရောင်းချနေသည့် ယင်ကောင်သာဖြစ်နိုင်သည်။ ဆက်စပ်တရားခံများမှာ လည်း သယ်ဆောင်သူ ယင်ကောင်များသာဖြစ်နိုင် သည်။ ကျားကြီးကိုမူမသိရပေ။ သိန်းပေါင်းရာထောင်ချီတန်ဖိုးရှိသည့် မူးယစ်ဆေးဝါးအမှုများတွင်လည်း ဖမ်းဆီးရမိသည့်သတင်းနှင့် အမှုဖွင့်အရေးယူထားသည်လောက်သာသိရသည်။ မူးယစ်ရောင်းဝယ်ဖောက်ကားသူ ကျားကြီးဟုခေါ်ဆိုနိုင်လောက်သည့် အများပြည်သူစိတ်ဝင်စားသော အမှုမျိုးတွင်ပင် အပြစ်ပေးအရေးယူသည့်သတင်းကို များသောအားဖြင့် မသိကြရပေ။

မူးယစ်ဆေးဝါးတရားမဝင်သယ်ဆောင်သူကိုပင် သေဒဏ်ပေးနိုင်သည်အထိ အရေးယူမည်ဟုသိရသည်။ အချို့နိုင်ငံများတွင်လည်း မူးယစ်ဆေးဝါးသယ်ဆောင်ရောင်းဝယ်မှုပြစ်ဒဏ်ကို သေဒဏ်ထိချမှတ်ထားသည်။ နိုင်ငံခြားသားကိုပင်လျှင် မူးယစ်အမှုဖြစ်ပါက သေဒဏ်ပေးသည်။ နိုင်ငံတကာမှဝင်စွက်သည်ကိုလည်း လက်မခံဘဲဥပဒေအတိုင်း လူသိရှင်ကြားအပြစ်ပေးသည်ကို တွေ့ရသည်။ မည်သည့်မူးယစ်ထုံထိုင်းပစ္စည်းမှန်သမျှ လူကိုကောင်းကျိုးပေးသည်မရှိ၊ လူညွှန့်တုံးစေနိုင်သည်ဟုပင် ဆိုထားသည်။ သို့သော် မူးယစ်ဆေးများသည် အန္တရာယ်ကြီးသလောက် တန်ဖိုးလည်းကြီးသည်။ ထုတ်လုပ်သူများကိုမဆိုထားဘိ သယ်ယူပို့ဆောင်ပေးသူများပင် သယ်ယူခဖြင့်နေ့ချင်းညချင်းသူဌေးဖြစ်သွားသည်။ ရန်ကုန်မှ ရခိုင်ပြည်နယ်သို့ မူးယစ်ဆေးပြားများကို တစ်ခေါက်သယ်ယူ၍ အောင်မြင်ခဲ့လျှင် သယ်ခအဖြစ်ရန်ကုန်တွင် တိုက်ခန်းတစ်ခန်းရသည်ဟု ကြားဖူးသည်။ ထို့ကြောင့်လည်း

စာမျက်နှာ (၃၆) သို့

အကောင်းကြိုက်သူများအတွက်

သန့်

စပါယ်ရှယ်ပေါ်ဆန်းမွှေး၊ပဲဆီမွှေး၊ရှမ်းဆန်၊ ဘာစမာတီ၊ ဆင်းသွယ်လတ်၊ ဧယာ၊ ဆန်မျိုးစုံ၊ရွေးချယ်သန့်စင်ပြီး(ခပ်ချက်)ဆန်များကိုအိမ်အရောက်ပို့ပေးပါသည်။ ယနေ့မှာကြားလျှင် ယနေ့အရောက်ပို့ ဝန်ဆောင်မှုဖြစ်ပါသည်။(ပိတ်ရက်မရှိပါ။) ဆန်သားနှင့်ထမင်းအားနှစ်သက်မှုမရှိပါကတပါတ်အတွင်းပြန်လည်လဲလှယ်ပေးပါမည်။ အထပ်မြင့်တိုက်ခန်းများအတွက် အထပ်တက်ခထပ်မံ ပေးဆောင်ရန်မလိုပါ။

ရွှေဘိုပေါ်ဆန်းမွှေးရပြီ။

ဘုရင့်နောင်ပွဲရုံမျက်နှာစာတန်း၊ ဘုရင့်နောင်လမ်းမကြီး။

ဖုန်း-၆၈၁၂၀၉၊ ၆၈၁၅၀၄၊ ၆၈၂၉၃၄၊ ၀၉-၇၃၂၄၉၉၂၂

နေလဲခန့် ခရသင်း၊ သမင်ဖြူ

အရှေ့ပြုအထူးကုဆေးခန်း

ဗိုက်ချပ်သောက်ဆေး၊ လိမ်းဆေး အမြို့မြို့ဆိုင်တိုင်းတွင်ရနိုင်ပါသည်။

တိုက်အမှတ်-၁၊ အခန်း၀၁၁ (၄လွှာ)၊ စက်ရုံလမ်း၊ မင်္ဂလာဈေးအနီး၊ မင်္ဂလာတောင်ညွန့်မြို့နယ်၊ ရန်ကုန်မြို့။ ဖုန်း-၀၁-၂၀၀၄၉၁, ၂၀၀၇၄၇ Ext:7006

မြန်မာနိုင်ငံမှာ နိုင်ငံရေးခေါင်းဆောင်တွေရော ထင်ပေါ်ကျော်ကြားလိုနေတဲ့ နိုင်ငံရေးနဲ့ ပတ်သက်တဲ့သူတွေရော ပြည်သူတွေကို ညာနေကြတာလား။

ဒီလိုပြောရင် ဝိုင်းဝေဖန်မယ့်သူတွေ အများကြီးကို ရင်ဆိုင်ရနိုင်တယ်ဆိုတာကို သိပေမယ့် မိမိယုံကြည်ရာကို ပြောဖို့အတွက်တော့ ရင်ဆိုင်ရမှာပဲလို့ ခံယူထားပါတယ်။

ရင်းသားတွေရော သိရှိပြီး လက်ရှိ ၂၀၀၈ အခြေခံဥပဒေကို ပြင်ဆင်ချင်နေကြပါတယ်။ တစ်ဖက်မှာလည်း တပ်မတော်က အချိန်မတန်သေးဘူးဆိုပြီး လုံးဝကန့်ကွက်နေပြီး နောက်တစ်ခါလည်း ကန့်ကွက်ဦးမှာပဲလို့ ထင်ရပါတယ်။

၂၀၀၈ အခြေခံဥပဒေကို ဖတ်ပြီး ဒါတွေ ဒါတွေပြင်ရမယ်လို့ ပြောပြထောက်ပြကြတဲ့ သူတွေများနေလို့ ဥပဒေမဲ့ ထုတ်လုပ်ကြပြီး ရရှိလာတဲ့ငွေမည်းတွေနဲ့ တည်ဆောက်ထားတဲ့ လက်နက်ကိုင်တိုင်းရင်းသားအဖွဲ့တွေဟာ နယ်စပ်ဒေသကနေ မြန်မာနိုင်ငံရဲ့ အချုပ်အခြာအာဏာကို ထိပါးခြိမ်းခြောက်လာနိုင်ကြပြီဆိုတာ လူအင်အား ၁၀၀၀ ခန့်သာရှိတဲ့ ဖုန်ကြားရှင်ရဲ့ ကိုးကန့်အဖွဲ့က ခေါင်းဆောင်တီးပြလိုက်ပါတယ်။

စစ်သည်အင်အား ၃၀၀၀၀ (သုံးသောင်း)ကျော်

rbwif(feuMwuórif)

၂၀၀၈ ဖွဲ့စည်းပုံအခြေခံဥပဒေကို ပြင်ဆင်ဖို့အတွက်ကို လွှတ်တော်အတွင်းရော၊ လွှတ်တော်ပြင်ပရော ပြည်သူလူထုအများစု တောင်းဆိုနေကြပြီး တရားဝင်လည်း လွှတ်တော်ထဲမှာ အဆိုတင်သွင်း မဲခွဲဆုံးဖြတ်ချက်ချခဲ့ပေမယ့် တပ်မတော်သား ကိုယ်စားလှယ်တွေ ထောက်ခံမှုမရခဲ့တဲ့အတွက်ကြောင့် ၂၀၀၈ ဥပဒေရဲ့ အားနည်းချက်က အားသာချက်ဖြစ်ပြီး မဲအများစုရခဲ့တဲ့ဘက်က ရှုံးခဲ့တယ်။ ၆၀ ရာခိုင်နှုန်းကျော် ထောက်ခံပေမယ့် ၂၀၀၈ ခုနှစ် အခြေခံဥပဒေအရ ၇၅ ရာခိုင်နှုန်းအထက် မရလို့ဆိုပြီး ရှုံးခဲ့တာပါ။ ဒါကြောင့် လွှတ်တော်ထဲမှာ ၂၅ ရာခိုင်နှုန်း ရယူထားတဲ့ တပ်မတော်သားကိုယ်စားလှယ်တွေ မထောက်ခံရင် ဘယ်တော့မှ မရဘူးဆိုတဲ့ ၂၀၀၈ ဥပဒေကြီးကို မပြင်နိုင်ခဲ့ပါဘူး။ ဒါကြောင့်လည်း စစ်တပ်ကို လွှတ်တော်က ထွက်ဖို့ တောင်းဆိုနေကြတာပေါ့။

၂၀၀၈ အခြေခံဥပဒေကို မပြင်ဆင်နိုင်သေးသရွေ့ ပြည်သူတွေ တိုင်းရင်းသားတွေ လိုလားတဲ့ စစ်မှန်တဲ့ ဒီမိုကရေစီဘယ်တော့မှ မရဘူးဆိုတာကို လေ့လာသူတွေ ဖော်ထုတ်ပြောပြကြလို့ ပြည်သူတွေရော၊ တိုင်း

DKBA က ကရင်ဝန်ကြီးချုပ် ဦးဇော်မင်းနဲ့ ကားတန်းကိုတောင်မှ ၂ နာရီကြာ ရပ်တန့်ခိုင်းထားသေးတာဆိုတော့ သူတို့ပြောသလို ဒုသမ္မတကို လုံခြုံရေးပေးမယ်ဆိုတာ နိုင်ငံစစ်တပ်အနေနဲ့ မယုံကြည်နိုင်ကြောင်း ပြန်ပြောတယ်။ ဖြစ်ဖူးခဲ့တဲ့ ဥပမာကို ကြည့်ရင် DKBA လုံခြုံရေးယူပေးမယ်ဆိုတာ စစ်တပ်ဘက်က လက်မခံနိုင်၊ မယုံကြည်နိုင်တာ သဘာဝကျပါတယ်။

အခြေခံဥပဒေထဲက ဘယ်အရာတွေ ပြင်ရမယ်ဆိုတာကို မဆွေးနွေးတော့ပါဘူး။ နိုင်ငံသားတစ်ဦး ပြည်သူတစ်ဦးအနေနဲ့ အလွတ်သဘော ဖြစ်သင့်ဖြစ်ထိုက်တာနဲ့ ဖြစ်နေတာတွေကို ရှုထောင့်တစ်မျိုးကနေ ဆွေးနွေးပါ့မယ်။

မြန်မာနိုင်ငံမှာ ဒုတိယကမ္ဘာစစ်ပြီးကတည်းက လက်နက်စွဲကိုင်ထားကြတဲ့ တိုင်းရင်းသားအဖွဲ့ပေါင်းစုံတွေဟာ အခုလက်ရှိအခြေအနေမှာ အင်အားတော်တော် ကြီးမားလာပြီလို့ ပြောလို့ရတဲ့အခြေအနေမှာ ရောက်လာပါပြီ။ မူးယစ်ဆေးဝါးနဲ့ သယံဇာတတွေကို

ရှိတဲ့ 'ဝ'နဲ့ စစ်သည်အင်အား ၁၀၀၀၀ (တစ်သောင်း) ကျော်ရှိတဲ့ KIA တို့ကိုသာ စစ်ပြုရမယ်ဆိုရင် ကိုးကန့် ဖုန်ကြားရှင်တို့ထက်ပိုပြီး လူအား၊ ငွေအား စိုက်ထုတ်ရမယ်ဆိုတာ ပြောနေစရာမလိုပါဘူး။ ကိုယ့်နယ်မြေမှာ ကိုယ်ပိုင်လက်နက်စက်ရုံ တည်ထောင်ထားတဲ့ အနောက်ဖက်မှာ ဘာသာစကားတူ၊ အယူအဆတူ နိုင်ငံကြီး ကျောချင်းကပ်နေထိုင်တဲ့ 'ဝ' တိုင်းရင်းသားလိုမျိုးအဖွဲ့နဲ့ စစ်မက်ဖြစ်ပွားရမယ်ဆိုရင် နှစ်ဖက်ဆုံးရှုံးမှု ပိုကြီးနိုင်ပါတယ်။

လက်ရှိ မြန်မာနိုင်ငံ အရှေ့တောင်ပိုင်းက ကရင်ပြည်နယ်မှာ DKBA အဖွဲ့နဲ့ ငြိမ်းချမ်းရေးယူထားခဲ့ ပေမယ့် အပစ်အခတ်တွေ ဖြစ်နေတာ အားလုံးအသိပင်။ အာရှအမြန်လမ်းမကြီး ဖွင့်ပွဲအတွက် လမ်းလုံခြုံ ရေးယူဖို့သွားတဲ့ စစ်တပ်ကို DKBA အဖွဲ့က ပစ်ခတ်လို့ ပြဿနာဖြစ်ရတယ်လို့ ဖော်ပြကြတယ်။ စစ်တပ်က လမ်းဖွင့်ပွဲမှာ ဒုသမ္မတကိုယ်တိုင် တက်ရောက်မှာဖြစ်လို့ လုံခြုံရေးယူဖို့အတွက် သွားတာလို့ဆိုတယ်။ DKBA က လုံခြုံရေးကို သူတို့လုပ်ပေးရင်လည်း ရပါတယ်လို့ ပြန်ပြောတယ်။ စစ်တပ်ဘက်က DKBA က ကရင်ဝန်ကြီးချုပ် ဦးဇော်မင်းနဲ့ ကားတန်းကိုတောင်မှ ၂ နာရီကြာ ရပ်တန့်ခိုင်းထားသေးတာဆိုတော့ သူတို့ပြောသလို ဒုသမ္မတကို လုံခြုံရေးပေးမယ်ဆိုတာ နိုင်ငံစစ်တပ်အနေနဲ့ မယုံကြည်နိုင်ကြောင်း ပြန်ပြောတယ်။ ဖြစ်ဖူးခဲ့တဲ့ ဥပမာကို ကြည့်ရင် DKBA လုံခြုံရေးယူပေးမယ်ဆိုတာ စစ်တပ်ဘက်က လက်မခံနိုင်၊ မယုံကြည်နိုင်တာ သဘာဝကျပါတယ်။

လွန်ခဲ့တဲ့ လလောက်ကလည်း မြဝတီ–ကော့ကရိတ်ကားလမ်းမှာ ဆက်ကြေးကောက်တဲ့အဖွဲ့တွေ အားလုံးပေါင်းပြီး တစ်ဂိတ်တည်းကောက်လို့ ပေးရတဲ့ ငွေသက်သာသွားလို့ ကားသမားတွေ ပျော်နေတယ်ဆိုတဲ့အကြောင်း ဂျာနယ်တွေထဲမှာ ပါလာပြန်ပါတယ်။ အရင်က မြဝတီ–ကော့ကရိတ်လမ်းမှာ ဆက်ကြေးကောက်တဲ့အဖွဲ့ ခုနှစ်ဖွဲ့လောက်ရှိပြီး တစ်ဖွဲ့ကို နှစ်ထောင်ကျပ်နှုန်းနဲ့ ကောက်တော့ မြဝတီ–ကော့ကရိတ် အသွားအပြန် သောင်းကျော်ကုန်ကျခဲ့တယ်။ အခုအဖွဲ့အစည်းအားလုံးက စုပြီးတစ်နေရာတည်းမှာ ၃၀၀၀ (သုံးထောင်ကျပ်)ကောက်တော့ ပေးရတဲ့ငွေ သက်သာသွားလို့ ဝမ်းသာပါတယ်လို့ ဆိုကြတယ်။ အမှန်တကယ်ဆိုရင် တစ်ပြားမှ ပေးစရာမလိုတဲ့ ခရီးစဉ်ဖြစ်ပါတယ်။ ဒီလိုပဲ မူဆယ်–လားရှိုး–နမ့်ခမ်းလမ်းဘက်မှာလည်း အခွင့်သာရင် တအာင်းအဖွဲ့အပါအဝင် လက်နက်ကိုင်အဖွဲ့တချို့လည်း လမ်းဘေးမှာ ခပ်တည်တည်ပဲ ခရီးသွားကားတွေ၊ ကုန်ကားတွေကို သူတို့သတ်မှတ်တဲ့နှုန်းအတိုင်း မကြာခဏ ဆက်ကြေးကောက်တတ်ပါတယ်။ ကားတစ်စီးကို ကျပ်ငါးထောင်ကနေ၊ ကျပ်ငါးသောင်းအထိ အမျိုးမျိုးကောက်တတ်ကြတယ်။

လက်နက်ကိုင်တိုင်းရင်းသားတွေရဲ့ နောက်ဆုံးအဖွဲ့လို့ ပြောရမယ့် ရခိုင်လက်နက်ကိုင်အဖွဲ့ကလည်း ထိုင်းမှာ မြန်မာပြည်က ရေလုပ်သားတွေဆီက ဆက်ကြေးကောက်တယ်တဲ့။ ကောက်တဲ့ ဆက်ကြေးကို မတတ်နိုင်တဲ့ သူတွေရှိလို့ လျှော့ပြီး ကောက်ပါလို့ သွားပြောတဲ့ ရခိုင်တိုင်းရင်းသားကို ရိုက်သတ်လိုက်တယ်ဆိုပြီး ရခိုင်သားဆိုတဲ့ Facebook ထဲမှာ ဓာတ်ပုံနဲ့တကွ ဖော်ပြလာတယ်။ သတ်တဲ့သူက သန်းဌေးမောင် ရသေ့တောင်ကဖြစ်ပြီး အသတ်ခံရတဲ့သူက ဘူးသီးတောင်နယ် ကျိန်ကျောင်ကလို့ ဆိုပါတယ်။ (မူရင်း Facebook Post အတိုင်းဖော်ပြပါသည်။)

ကျားသေးရင် ခြေရာသေးပြီး၊ ကျားကြီးရင် ခြေရာကြီးတယ်။ AA တို့ တအာင်းတို့ DKBA တို့ သူ့နည်းနဲ့သူ လက်နက်ကိုင်ပြီး အဆင်ပြေသလို လုပ်နေကြတဲ့ အချိန်မှာ ဖားကန့်မှာဝင်ပြီး ယန္တရားတွေ မီးရှို့နေတာတွေ၊ ကုမ္ပဏီတစ်ခုကို တစ်နှစ်ဘယ်လောက်ဆိုပြီး တရားဝင်လို အခွန်ဆောင်ခိုင်းနေတာ တွေ့ရှိနေသလို၊ နိုင်ငံတော်အစိုးရတပ်မတော် ပြီးရင် အင်အားအကြီးဆုံးလို့ သတ်မှတ်ထားတဲ 'ဝ'အဖွဲ့က ကိုယ်ပိုင်အုပ်ချုပ်ရေးဒေသကနေ ပြည်နယ်အဆင့် တရားဝင်တောင်းဆိုနေတာကိုလည်း တွေ့နိုင်ပါတယ်။

၂၀၀၈ အခြေခံဥပဒေကို ပြင်ဆင်ဖို့ အရေးမှာ ပြည်နယ်တွေကို ဖက်ဒရယ်အုပ်ချုပ်ရေးအပြည့်အဝ ပေးဖို့လည်း ပါတယ်။

စာမျက်နှာ (၃၇) သို့

ဆရာလှ ၏ မွန်မြတ်စေတနာ
တမာဆီးချိုသွေးချိုကျဆေး
ကြော်ငြာခွင့်ချက်အမှတ်
တဆဝက(စာနယ်ဇင်း)
၀၅၃/၀၃၁၃
ထုတ်လုပ်ခွင့်လိုင်စင်
၂/၂၀၁၃တဆထလ၂၃၈၂
ဆီးချိုသွေးချိုကြောင့်ဖြစ်သောဆီးမကြာ၊ခဏသွားခြင်း၊ဆီးကျန်ခြင်း၊ဆီးအောင့်ခြင်း၊ကိုယ်လက်လေးလံထိုင်းမှိုင်းခြင်း၊မအီမသာဖြစ်ခြင်း၊ခြေဖျားလက်ဖျားထုံကျဉ်ခြင်း၊မကြာခဏအနာပေါက်ခြင်း၊အနာမကျက်ခြင်းယားယံခြင်းကိုယ်လက်ဖောယောင်ခြင်းစသောဝေဒနာတို့ကိုသက်သာပျောက်ကင်းစေပါသည်။
ဖြန့်ချိရေးအမှတ် ၂၈၄၊ပထမထပ်၊အနော်ရထာလမ်း၊၂၇-လမ်းနှင့်၂၈-လမ်းကြား၊ပန်းဘဲတန်းမြို့နယ်၊ရန်ကုန်မြို့။ဖုန်း-၀၉၂၅၀၄၀၃၁၁၃၊၀၉၇၃၂၅၇၃၅၆၄၊
၀၉၂၅၂၇၉၉၉၀၅၊၀၉၅၀၇၁၈၂၆၊တိုင်းရင်းဆေးဝါးမှတ်ပုံတင်အမှတ် TMR011873(1215)

ဦးလှမြင့်
၁၀ တန်းအောင်ထားသူများ
အတွက် သီးသန့်တန်းခွဲရှိသည်
အချိန်ပိုင်းအခန်းငှားမည်
အင်္ဂလိပ်စာ၊ စကား
သဒ္ဒါနှင့်အရေးသင်တန်း
၈ တန်းအတွက် သီးသန့်အင်္ဂလိပ်စာ
၁၅၁၊၃၈–လမ်း(လယ်)၊ကျောက်တံတား။ ၂၄၅၆၂၉၊၀၉၄၂၁၇၃၇၄၈၉

တစ်သားတည်းနေမှာလား တစ်ကန့်စီနေမှာလား

မြန်မာနိုင်ငံလွတ်လပ်ရေးမရမီ ၁၉၄၅ ခုနှစ်၌ သဘောတူညီခဲ့သော ကန္ဒီစာချုပ်အရ အမြဲတမ်းမြန်မာ့တပ်မတော်ကို ဖွဲ့စည်းခွင့်ရပါသည်။ ထိုစာချုပ်အရ ဂျပန်တော်လှန်ရေး၌ ပါဝင်ခဲ့သော မြန်မာတပ်မတော်သားအားလုံး ပါဝင်ခွင့်မရခဲ့ဘဲ ဂျပန်တော်လှန်ရေးအင်အား၏ ၁၀ ပုံ၊ ၁ ပုံခန့်သာ ဖြစ်သည့် အရာရှိ ၂၀၀ နှင့် အရာရှိမဟုတ်သူ ၅၂၀၀ အထိသာ ဖွဲ့စည်းခွင့်ရပါသည်။ ထို့နောက် ၁၉၄၆ ခုနှစ် သဘောတူညီချက်အရ သေနတ်ကိုင်တပ်ရင်း ၁၁ ရင်း၊ အမြောက်တပ်ရင်း ၁ ရင်း၊ အင်ဂျင်နီယာတပ် ၂ တပ်၊ အချက်ပြတပ် ၄ တပ်၊ စစ်လက်နက်ပစ္စည်းတပ် ၁ တပ်၊ ဆေးတပ် ၉ တပ်၊ ထောက်ပံ့ရေးနှင့် ပို့ဆောင်ရေးတပ် ၇ တပ်၊ လျှပ်စစ်နှင့်စက်မှုအင်ဂျင်နီယာတပ် ၅ တပ်၊ အထွေထွေ ၁ တပ် ဖွဲ့စည်းနိုင်ခဲ့ပါသည်။ သို့သော် နိုင်ငံလွတ်လပ်ခွင့်ရပြီးနောက် ပြည်တွင်းသောင်းကျန်းမှု အရှိန်မြင့်လာမှုနှင့် တရုတ်ဖြူကျူးကျော်မှုအရေးတို့ကြောင့် တပ်မတော်ကြည်း၊ ရေ၊ လေအင်အားကို မဖြစ်မနေ တိုးချဲ့ဖွဲ့စည်းခဲ့ရပါသည်။

သို့ဖြစ်၍ ပြည်တွင်းသောင်းကျန်းမှုများနှင့် တရုတ်ဖြူကျူးကျော်မှုကို အဓိကနှိမ်နင်းတိုက်ခိုက်ခဲ့ရသည့် မြန်မာတပ်မတော်သည် တိုက်ခိုက်ရေးစွမ်းရည်၊ အမိန့်နာခံမှုနှင့် စည်းကမ်းသေဝပ်မှုတို့တွင် နိုင်ငံ၌ရှိနေသော အခြားလက်နက်ကိုင်အဖွဲ့များထက် များစွာ သာလွန်ခဲ့ပြီး နိုင်ငံ၌ ပြိုင်ဘက်မရှိသည့် အင်အားစုအဖြစ် ရပ်တည်ခဲ့ပေသည်။ တပ်မတော်၏ နှိမ်နင်းမှုကြောင့် သောင်းကျန်းသူများ အင်အားလွန်စွာ လျော့နည်းသွားသည့်အပြင် တရုတ်ဖြူအရေးတို့တွင် တပ်မတော်သားတို့၏ စွန့်စားမှုများနှင့် အောင်မြင်မှုတို့သည် ပြည်သူတို့အတွက် လေးစားဂုဏ်ယူစရာနှင့် အတုယူစရာဖြစ်ခဲ့ပါသည်။ ပြည်တွင်းသောင်းကျန်းမှုနှင့် တရုတ်ဖြူအရေးတို့တွင် ပြည်သူတို့၏ အန္တရာယ်များနှင့် အသက်အိုးအိမ်စည်းစိမ်တို့ကို ကာကွယ်ပေးနိုင်သော တပ်မတော်သည်လည်း ပြည်သူတို့နှင့် လက်ရည်တစ်ပြင်တည်း၊ တစ်သားတည်းဖြစ်ခဲ့ကာ "စစ်သားကိုဆိုရင်ဖြင့် လိုချင်သူတွေပေါလို့၊ စစ်ဗိုလ်ဆိုရင်တော့ အတောမသတ်နိုင်" ဟူသော ရွှေနှင်းဆီသီချင်းနှင့် တပ်မတော်ကြီးကို အင်အားရှိဖို့ အရာရာမှာ ကူညီဆိုသော သီချင်းတို့ နိုင်ငံတွင် ပျံ့နှံ့နေခဲ့ပါသည်။

ထိုအချိန်မှာပင် နိုင်ငံ၌ အရေးပါသည့် နိုင်ငံရေးဖြစ်စဉ် ၂ ရပ် ပေါ်ပေါက်ခဲ့ပါသည်။ ၎င်းတို့မှာ နိုင်ငံ၏ အဓိကအာဏာရပါတီဖြစ်သည့် ဖဆပလအဖွဲ့ချုပ် နှစ်ခြမ်းကွဲသွားခြင်းနှင့် ၁၉၆၀ ခုနှစ်ရွေးကောက်ပွဲတွင် အနိုင်ရရှိခဲ့သည့် ဝန်ကြီးချုပ်ဦးနုခေါင်းဆောင်သည့် ပြည်ထောင်စု (ပထစ)အစိုးရလက်ထက်တွင် တိုင်းရင်းသားအချို့မှ ဖက်ဒရယ်ကိစ္စရှေ့တန်းတင်လာခြင်းဖြစ်ပါသည်။ ဖဆပလအဖွဲ့ကြီးနှစ်ခြမ်းကွဲမှုကို အကြောင်းပြ၍ ဗိုလ်ချုပ်ကြီးနေဝင်းက အာဏာသိမ်းရန် ပထမဆုံးအကြိမ် ဆောင်ရွက်ခဲ့သည်ကို သမိုင်းများအရ သိရသည်။ သို့သော် ဝန်ကြီးချုပ်ဦးနု၏ နိုင်ငံရေးပါးနပ်မှုကြောင့် ဗိုလ်ချုပ်ကြီးနေဝင်းသည် လုံးဝဥဿုံအာဏာသိမ်းသည့် အဆင့်မဆောင်ရွက်နိုင်ခဲ့ဘဲ အိမ်စောင့်အစိုးရအဖြစ်နှင့်သာ ရပ်တည်ခဲ့ရသည်။

ဗိုလ်ချုပ်ကြီးနေဝင်းအနေနှင့် ထိုကဲ့သို့ အိမ်စောင့်အစိုးရအဖြစ် တာဝန်ယူခဲ့ခြင်းမှာ နိုင်ငံကို ဦးဆောင်အုပ်ချုပ်ရန် အစမ်းလေ့ကျင့်ခန်းဝင်သည့် သဖွယ်ဖြစ်ခဲ့ရသည်ကို ၁၉၆၂ ခုနှစ် လုံးဝဥဿုံအာဏာသိမ်းလိုက်မှသာ နိုင်ငံသားတို့ သဘောပေါက်ခဲ့ရသည်။ အခြားအကြောင်းတစ်ချက်မှာ ဝန်ကြီးချုပ်ဦးနု၏ စီမံခန့်ခွဲမှုလိုအပ်ချက်ကြောင့် ဗိုလ်ချုပ်ကြီးနေဝင်းရာထူး၌ တည်မြဲနေပြီး အာဏာသိမ်းနိုင်ခဲ့ခြင်းလည်း ဖြစ်ပါသည်။ ထိုအကြောင်းမှာ ဗိုလ်ချုပ်ကြီးနေဝင်း ဒုတိယအကြိမ်အိမ်ထောင်ပြုခြင်းသည် တပ်မတော်အက်ဥပဒေကို ချိုးဖောက်ရာ ရောက်ခဲ့လေရာ ၎င်းကိစ္စကို ဦးနုက ပြတ်သားစွာ အရေးမယူနိုင်ခဲ့ခြင်းကြောင့်လည်း ဖြစ်ပါသည်။

ဗိုလ်ချုပ်ကြီးနေဝင်း အာဏာသိမ်းယူပြီး တပ်မတော်အင်အားစုကို အမာခံပြုကာ အာဏာရှင်စနစ်ထူထောင်လိုက်ခြင်းကြောင့် နိုင်ငံနှင့် တပ်မတော်အတွက် အနစ်နာဆုံးအချက်မှာ ယခင်က တပ်မတော်နှင့် ပြည်သူတို့ လက်ရည်တစ်ပြင်တည်း၊ တစ်သားတည်းရှိနေသည့် အနေအထား ပျက်ယွင်းစပြုလာခြင်းဖြစ်ပါသည်။

ပြည်သူလူထုသည် ပင်ရင်းစိတ်ဓာတ်အားဖြင့် တပ်မတော်အင်အားစုကို ဘေးဖယ်ထားလိုစိတ်၊ နောက်ချန်ထားလိုစိတ်မရှိဘဲ နိုင်ငံတော်အာဏာရယူသူတို့မှ နိုင်ငံသားတို့အပေါ် ဖိနှိပ်မှုယန္တရားအဖြစ် အသုံးချခြင်းမှ ကင်းရှင်းစေလိုခြင်းပင်ဖြစ်သည်။ ပြည်သူတို့၏ အရင်းခံစိတ်ကို တပ်မတော်အင်အားစုအနေနှင့် နားလည်ရန်လိုသည်။ ပြည်သူတို့၏ အရင်းခံစိတ်ကို မြင်အောင်ကြည့်၍ မှန်ကန်စွာသုံးသပ်ပြီး ပြည်သူလူထုနှင့်အတူ လက်တွဲညီရပ်သင့်သည်။

အာဏာရယူထားစဉ်ကာလတစ်လျှောက်လုံး ဗိုလ်ချုပ်ကြီးနေဝင်းသည် တပ်မတော်အင်အားစုကို ဖိနှိပ်ရေးအင်အားဖြင့် တစ်စထက်တစ်စ အသုံးပြုခဲ့ရာ တပ်မတော်နှင့် ပြည်သူတို့ ကြည်ဖြူမှုပျက်ယွင်းလာပြီး တဖြည်းဖြည်း အလှမ်းကွာလာခဲ့ပါသည်။

၁၉၈၈ ခုနှစ်တွင် ဗိုလ်ချုပ်ကြီးနေဝင်း၏ အာဏာရှင်စနစ်ကို ဆက်ခံခဲ့သော တပ်မတော်ခေါင်းဆောင်တို့သည်လည်း တပ်မတော်နှင့် ပြည်သူတို့ တစ်သားတည်းဖြစ်လာအောင် ဆောင်ရွက်ရေးထက် နိုင်ငံတော်အာဏာ ဆက်လက်ဆုပ်ကိုင်နိုင်ရေးကိုသာ အလေးထားခဲ့သည်ကို တွေ့ရသည်။ ထို့အပြင် တပ်မတော်အင်အားစုကိုပင် ဖိနှိပ်ရေးယန္တရားအဖြစ် အသုံးပြုခဲ့ပြန်သောကြောင့် တပ်မတော်နှင့် ပြည်သူတို့ ပိုမိုအလှမ်းကွာခဲ့သည်ဟု ဆိုနိုင်ပါသည်။ ၁၉၉၀ ခုနှစ် ရွေးကောက်ပွဲရလဒ် အလဟဿဖြစ်မှုနှင့် ၂၀၀၇ ခုနှစ် သံဃာ့အရေးအခင်းတို့သည် တပ်မတော်နှင့် ပြည်သူတို့ အလှမ်းကွာဝေးစေသော အကြောင်းအရာများ ဖြစ်ပါသည်။အ

အမှန်အားဖြင့် တပ်မတော်မှ တပ်မတော်သားတို့သည် စစ်မှုမထမ်းမနေရ ဥပဒေဖြင့် တပ်မတော်သားဖြစ်နေကြသည်မဟုတ်ဘဲ ပြည်သူတို့၏ မိသားစုများမှာ ဝါသနာအသိနှင့် မိမိတို့ သဘောအလျောက် တပ်မတော်သား ဖြစ်နေကြသည်ဖြစ်ရာ ပြည်သူ့တပ်မတော်ဆိုသော ဂုဏ်ပုဒ်နှင့် ထိုက်တန်သည်။ သို့သော် တပ်မတော်အင်အားစုကို အမာခံပြုကာ နိုင်ငံတော်အာဏာရယူခဲ့ကြသော တပ်မတော်ခေါင်းဆောင်များအနေနှင့် ထိုသို့ ပီပြင်အောင် ဆောင်ရွက်နိုင်ခြင်းမရှိသည်မှာ ဝမ်းနည်းစရာပင်ဖြစ်သည်။ ထိုသို့ မဆောင်ရွက်နိုင်ခြင်း၏ အဓိကပြဿနာမှာ နိုင်ငံ၌ နိုင်ငံသားတို့၏ ဆန္ဒအရ ပေါ်ပေါက်လာသော နိုင်ငံရေးပြဿနာများကို စစ်မှန်သော ပြည်သူလူထု၏ အရေးအရာအဖြစ် မမြင်ဘဲ ခေါင်းဆောင်ပေးသူ ပုဂ္ဂိုလ်၊ အဖွဲ့အစည်းတို့၏ အရေးအရာဟု ထင်မြင်အောင် အာဏာရှင်တို့ ပုံသွင်းခဲ့သည့်အတိုင်း မျိုးဆက်သစ်တပ်မတော် ခေါင်းဆောင်တို့မှ ရှုမြင်နေခြင်းဖြစ်ပါသည်။

ပြည်သူလူထုသည် ပင်ရင်းစိတ်ဓာတ်အားဖြင့် တပ်မတော်အင်အားစုကို ဘေးဖယ်ထားလိုစိတ်၊ နောက်ချန်ထားလိုစိတ်မရှိဘဲ နိုင်ငံတော်အာဏာရယူသူတို့မှ နိုင်ငံသားတို့အပေါ် ဖိနှိပ်မှု ယန္တရားအဖြစ် အသုံးချခြင်းမှ ကင်းရှင်းစေလိုခြင်းပင်ဖြစ်သည်။ ပြည်သူတို့၏ အရင်းခံစိတ်ကို တပ်မတော်အင်အားစု အနေနှင့် နားလည်ရန်လိုသည်။ ပြည်သူတို့၏ အရင်းခံစိတ်ကို မြင်အောင်ကြည့်၍ မှန်ကန်စွာသုံးသပ်ပြီး ပြည်သူလူထုနှင့်အတူ လက်တွဲညီရပ်သင့်သည်။ ယခုအခါ ၂၀၁၁ ခုနှစ်က ပေါ်ပေါက်လာသော နိုင်ငံရေးအခင်းအကျင်းသည် ၁၉၉၀ ခုနှစ်လွန် အာဏာရှင်တို့က ပုံဖော်ထားသည့်အားလျော်စွာ နိုင်ငံတော်အာဏာရယူထားသူတို့သည် တပ်မတော်အင်အားစုကိုပင် အမာခံအဖြစ် နေရာပေးထားသည်။

နိုင်ငံရေးအခင်းအကျင်းသစ်တွင် ရွေးချယ်ခံမဟုတ်ဘဲ လွှတ်တော်ကိုယ်စားလှယ်အဖြစ် နေရာ ၂၅ ရာခိုင်နှုန်းနှင့် ဖွဲ့စည်းပုံအခြေခံဥပဒေတွင် တပ်မတော်၏ Power ကို မြှင့်ပေးထားသည်။ လွှတ်တော်ဆိုသည်မှာ ပြည်သူ့ကိုယ်စားလှယ်တို့ စုဝေးရာနေရာဖြစ်၍ ပြည်သူတို့၏ ဆန္ဒကို အကောင်အထည်ဖော်သောနေရာဖြစ်သည်။ အရွေးခံရသည်ဖြစ်စေ၊ အရွေးမခံရသည်ဖြစ်စေ ကိုယ်စားလှယ်အဖြစ် သတ်မှတ်ခံရ၍ လွှတ်တော်သို့ရောက်လျှင် ပြည်သူ့ဆန္ဒကိုသာ အလေးထားရမည် ဖြစ်ပါသည်။

၂၀၁၁ ခုနှစ် နိုင်ငံရေးအခင်းအကျင်းသစ် ပေါ်လာကတည်းက တပ်မတော်အနေနှင့် မိမိတို့ဆန္ဒများကို ဆန့်ကျင်ပစ်ပယ်လိမ့်မည်မဟုတ်ဟူသော အယူအဆဖြင့် တပ်မတော်၏ ရပ်တည်မှုကို သေချာစွာ စောင့်ကြည့်နေခဲ့ကြသည်။ ပြည်သူအများစု၏ ယခုလောလောဆယ်ဆန္ဒမှာ ဖွဲ့စည်းပုံအခြေခံဥပဒေကို ပြင်ဆင်လိုခြင်းပင်ဖြစ်သည်။ ပြည်သူတို့၏ ဤဆန္ဒမှာ အခြေခံအားဖြင့် အကြောင်း ၃ ချက်ပေါ်၌ အခြေခံပါသည်။ ပထမအချက်မှာ ဖွဲ့စည်းပုံအခြေခံဥပဒေ၌ ပြင်ဆင်နိုင်သော ပြဋ္ဌာန်းချက်ရှိနေခြင်းဖြစ်သည်။ ဒုတိယအချက်မှာ ဖွဲ့စည်းပုံအခြေခံဥပဒေပြင်ဆင်ရာတွင် တပ်မတော် (တပ်မတော်သားကိုယ်စားလှယ်များ) က သဘောတူမှသာ ပြင်ဆင်နိုင်မည်ဖြစ်သောကြောင့် ဖြစ်ပါသည်။ တတိယအချက်မှာ တပ်မတော်အနေနှင့် ပြည်သူ့ဆန္ဒကို ဆန့်ကျင်ပစ်ပယ်လိမ့်မည်မဟုတ်ဟူသော ယုံကြည်ချက်ကြောင့် ဖြစ်ပါသည်။

အထက်ဖော်ပြပါအခြေခံတို့ဖြင့် ယခုနှစ် ဇွန်လနှင့် ဇူလိုင်လတွင် ကျင်းပသော ပြည်ထောင်စုလွှတ်တော်၌ ရွေးချယ်ခံကိုယ်စားလှယ်တို့က ဖွဲ့စည်းပုံဥပဒေပြင်ဆင်ရေး တင်သွင်းခဲ့ရာ အကြီးအကျယ် မအောင်မမြင်ဖြစ်ခဲ့ရသည်။ ဤသို့ မအောင်မမြင်ဖြစ်ရခြင်းအတွက် တပ်မတော်(တပ်မတော်သားကိုယ်စားလှယ်များ)၏ ကန့်ကွက်မှုသာ ပေါ်လွင်ခဲ့ပါသည်။ ဤကိစ္စအတွက် ပြည်သူလူထုက အကြီးအကျယ် စိတ်ပျက်ခဲ့ကြသည်။ ရခိုင်ပြည်နယ်မှ အမျိုးသားလွှတ်တော်ကိုယ်စားလှယ်က "ပြည်သူတွေ မျှော်မှန်းတဲ့ မျှော်မှန်းချက်အားလုံးကို ရိုက်ချိုးခံခဲ့ရတာပေါ့" ဟု ပြောဆိုခဲ့ပါသည်။ ထိုကိုယ်စားလှယ်ပြောဆိုသည့် မျှော်မှန်းချက်များတွင် တပ်မတော်နှင့် ပြည်သူလူထု တစ်သားတည်း၊ တစ်သံတည်း၊ ဆန္ဒတစ်ခုတည်းဖြစ်လာဖို့ မျှော်မှန်းချက်လည်း ပါနိုင်ပါသည်။

သမိုင်းအရ ပြည်သူတို့သည် သူတို့၏ ဆန္ဒအတွက် ဆက်လက်ကြိုးစားကြဦးမည်ဟု မှန်းဆရသည်။ ဤသို့ မှန်းဆရခြင်းမှာ အာဏာရှင်စနစ်နှင့် နှစ်ပေါင်း ၅၀ နီးပါးမျှ ဖိနှိပ်အုပ်ချုပ်ခဲ့သည့်တိုင်အောင် ပြည်သူတို့၏ ဒီမိုကရေစီစနစ် လိုလားသောဆန္ဒ ပျောက်ကွယ်မသွားခြင်းကြောင့် ဖြစ်ပါသည်။ နှစ်ပေါင်း ၅၀ နီးပါးမျှ ဖိနှိပ်အုပ်ချုပ်ခဲ့သော်လည်း အာဏာရှင်စနစ်ပြိုလဲခဲ့ရခြင်းမှာ ပြည်သူလူထု၏ ထောက်ခံမှုမရခြင်းကြောင့် ဖြစ်ပါသည်။ နိုင်ငံတော်အာဏာကို ရယူထားသည့် အစိုးရဖြစ်စေ၊ တပ်မတော်ဖြစ်စေ၊ ပြည်သူလူထု၏ ထောက်ခံမှုကောင်းစွာရနေမှသာလျှင် အင်အားကောင်းစွာဖြင့် တည်ငြိမ်စွာ ရပ်တည်နေနိုင်မည်ဖြစ်ပါသည်။

ယခုနှစ်တွင် ကျင်းပမည်ဖြစ်သော ရွေးကောက်ပွဲအလွန်တွင် နိုင်ငံရေးအခင်းအကျင်းအသစ် ပေါ်ပေါက်လာနိုင်သည်။ ထိုသို့ ပေါ်လာလျှင် ပြည်သူတို့ဘက်မှ သူတို့ဆန္ဒအတွက် ကြိုးစားမှု ထပ်မံပေါ်ပေါက်လာနိုင်ပါသည်။ အကြောင်းအားဖြင့် အချက် ၂ ချက်ရှိနေသည်။ ပြည်သူတို့ ခံစားနေရသော ဆင်းရဲမွဲတေမှုမှ ရုန်းထွက်ရန်မှာ စစ်မှန်သော ဒီမိုကရေစီစနစ်နှင့်သာ ရုန်းထွက်နိုင်မည်ဟု ပြည်သူတို့က ယူဆနေခြင်းသည် ပထမအချက်ဖြစ်သည်။ ဒုတိယအချက်အနေနှင့် လက်ရှိအာဏာတည်နေသော ဖွဲ့စည်းပုံအခြေခံဥပဒေကို ထိုက်သင့်သလို ပြင်ဆင်နိုင်မှသာ စစ်မှန်သော ဒီမိုကရေစီစနစ် ဖော်ဆောင်နိုင်မည်ဟု ခံယူထားခြင်းဖြစ်သည်။ ထိုအခါ တပ်မတော်အနေနှင့် ပြည်သူတို့၏ ဆန္ဒကို ဆန့်ကျင်ပစ်ပယ်ရာမရောက်သည့် သဘောထားမျိုး ပြောင်းလဲမှုသာ နိုင်ငံအတွက် ရှေ့ခရီးချောမွေ့ပေလိမ့်မည်။

သို့ဖြစ်၍ ရွေးကောက်ပွဲအပြီး နိုင်ငံရေးအခင်းအကျင်းသစ် ပေါ်ပေါက်လာပါက တပ်မတော်အနေနှင့် ပြည်သူလူထုနှင့် လက်ရည်တစ်ပြင်တည်း၊ တစ်သားတည်း ဖြစ်အောင်နေမည်လော၊ သို့မဟုတ် တစ်ကန့်စီနေရမည်လောဆိုသည့် လမ်းနှစ်သွယ်ကို ရွေးရမည့်အရေး ရှိလာနိုင်ပါကြောင်း တင်ပြလိုက်ရပေသည်။

■ ■ ■

သင်ကြိုက်နှစ်သက်သော အနု ပညာရှင်များ ပါဝင်ဖျော်ဖြေထားသည့် Music Bank အစီအစဉ်အား ယခု အပတ်အတွင်း ထုတ်လွှင့်ပြသတော့ မည်ဖြစ်ကြောင်း သိရသည်။ ယင်းအစီ အစဉ်တွင် GOT7 အဖွဲ့မှ Just Right သီချင်း၊ KARA အဖွဲ့မှ ဟာရာ သည် သူမ၏ တစ်ကိုယ်တော်ခွေ Choco Chip Cookies သီချင်း၊ D.Holic အဖွဲ့မှ Chewy သီချင်း၊ Super Junior အဖွဲ့မှ Devil သီ ချင်း၊ A Pink အဖွဲ့မှ Rem- ember သီချင်းနှင့် INFINITE အဖွဲ့မှ Bad သီချင်းတို့ဖြင့် အ သီးသီးပါဝင် ဖျော်ဖြေခဲ့ကြသည်။

တောင်ကိုရီးယားဒရာမာလောကတွင် လျှမ်းလျှမ်းတောက် အနုပညာရှင်များဖြစ်သည့် ရှင်မင်းအာနှင့် ဆိုဂျီဆတ်တို့ ထိပ်တိုက်တွေ့ဆုံကြတော့မည်ဖြစ်သည်။

ဇူလိုင် ၁၇ ရက်တွင် ၎င်းတို့၏ အေဂျင်စီမှ KBS 2 TV ရုပ်သံလိုင်းမှ တနင်္လာနေ့နှင့် အင်္ဂါနေ့များတွင် ထုတ်လွှင့်ပြတော့မည့် Oh My God အချစ်ဟာသဇာတ်လမ်းတွဲတွင် ပါဝင်မည်ဖြစ်ကြောင်း တရားဝင်ပြောကြားခဲ့သည်။

၎င်းတို့နှစ်ဦးသည် ယင်းဇာတ်လမ်းတွင် ပထမဆုံးတွေ့ဆုံခြင်းဖြစ်သည်။ Oh My God ဒရာမာဇာတ်လမ်းတွဲအား ယခုနှစ်ကုန်ပိုင်းတွင် ထုတ်လွှင့်ပြသနိုင်ရန် စီစဉ်နေကြောင်း တွေ့ရသည်။

ငှဝါရွှေစုစည်းတင်ပြသည်

ပေါ့ပ်ဘုရင်မ အဆိုတော်ရီဟားနားနှင့် ရီရဲလ်မက်ဒရစ်အသင်း၏ ကစားသမား ကာရင်းဘန်ဇီမာတို့၏ ဇာတ်လမ်းသတင်း သဲ့သဲ့ထွက်နေသည်ဟု ဆိုရမည်။ လွန်ခဲ့သော နှစ်က အင်တာနက်ပေါ်တွင် ချိတ်ဆက်မိရာမှ အခင်ဆုံးသူငယ်ချင်းဖြစ်ခဲ့ကြပြီး ဖွန်လအတွင်းက အပြင်တွင် ပထမဆုံးတွေ့ခဲ့ကြခြင်းဖြစ်သည်။ ၎င်းတို့နှစ်ဦး၏ တွေ့ဆုံမှုသည် အံ့သြစရာကောင်းသည့် တွေ့ဆုံမှုဖြစ်မည်ဟု ၎င်းတို့နှင့် နီးစပ်သည့်အသိုင်းအဝိုင်းမှ ထင်မြင်ချက်များ ထွက်ပေါ်လာခဲ့သည်။

ကာရင်းသည် သူမအတွက် နားလည်မှုအပေးနိုင်ဆုံး လူတစ်ယောက်ဖြစ်သည်ဟု Stay Hitmaker ရီဟားနားက E! News သို့ ပြောကြားခဲ့သည်။ ယခင်ကလည်း ကာရင်းနည်းတူ သရုပ်ဆောင် ခရစ်ဘရောင်း၊ ဒွေစ်နှင့် လီယိုနာဒိုဒီကာပရီယိုတို့နှင့်လည်း အခင်ဆုံးသူငယ်ချင်းများဖြစ်ခဲ့ကြောင်း သူမက ဖွင့်ဟဝန်ခံခဲ့သည်။

အမေရိကန်သရုပ်ဆောင် ပေါလ်ဝေါလ်ကာ၏ညီ ကိုဒီဝေါလ်ကာသည် ရုပ်ရှင်လောကသို့ ပထမဆုံးအကြိမ် ဝင်ရောက်တော့မည်ဖြစ်သည်။ အသက် ၂၇ နှစ်အရွယ် သာရှိသေးသည့် ကိုဒီဝေါလ်ကာသည် ရုပ်ရှင်ကားရိုက်ကူးရန် ဆန္ဒပြင်းပြလျက်ရှိပြီး ၎င်းနှင့်အတူ နာမည်ကြီးအနုပညာရှင်များဖြစ်ကြသည့် Ghost Rider ဇာတ်ကားမှ နီကိုးလပ်ကေ့စ်၊ Saving Private Ryan's ဇာတ်ကားမှ တွန့်ဆိုက်မော်နှင့် The Punisher ဇာတ်ကားမှ သောမတ်စ်ဂျိမ်းစ်တို့လည်း ပါဝင်မည်ဖြစ်သည်။

"USS Indianapolis: Men of Courage"အမည်ရှိ အဆိုပါ ရုပ်ရှင်ဇာတ်ကားအား ၂၀၁၆ ခုနှစ်၊ မေလထဲတွင် ဖြန့်ချိနိုင်ရန် စီစဉ်နေပြီး၊ ၁၉၄၅ ခုနှစ်၊ ဒုတိယကမ္ဘာစစ်အတွင်း အမေရိကန်ရေတပ်သင်္ဘောမြုပ်ခဲ့သည့်အကြောင်းအား ဇာတ်အိမ်တည်ထားခြင်းဖြစ်ကြောင်း၊ Variety ထုတ်ပြန်ချက်အရ သိရသည်။

အမူးပါးတော့ ရထားတိုက်လို့မသေ

နယူးဇီလန်နိုင်ငံ ခြေဖုံးမြို့လေးဖြစ်သော ရှတီကုပ်မြို့မှ လူတစ်ယောက်သည်မီးရထားလမ်းလယ်ခေါင်တွင် အိပ်စက်နေခဲ့ရာ ကုန်တင်ရထားဖြတ်မောင်းသွားခဲ့သည့်တိုင်အောင် အထိအခိုက်လုံးဝမရှိခဲ့ဟု ပြည်နယ်ရဲတပ်ဖွဲ့က ပြောကြားခဲ့သည်။

အသက် ၃၈ နှစ်အရွယ်ရှိ အေရွန်ကောလင်းသည် လွန်စွာအရက်မူးပြီးနောက် ရှတီကုပ်မှ အကာဘာနီမြို့သို့ပြေးသည့် ရထားလမ်းပေါ်သွားအိပ်နေခဲ့သည်ဟု ရဲများကဆိုသည်။

အလျားတစ်မိုင်ကျော်ရှည်သည့် ပင်အန်ကုန်တင်ရထားတွဲသည် ည ၁၀ နာရီခွဲခန့်တွင် ခုတ်မောင်းလာခဲ့သည်။ ရထားမောင်းနှင်သူကလမ်းပေါ်တွင် အိပ်နေသော ကောလင်းကို လှမ်းတွေ့ရှိပြီး ရထားကိုရပ်တန့်လိုက်သော်လည်း ရှေ့စက်ခေါင်းနှစ်လုံးက ကောလင်းပေါ်ကျော်သွားပြီးမှ ရပ်တန့်သွားသည်။

ပထမစက်ခေါင်းနှင့် ဒုတိယစက်ခေါင်းကို ခွဲထုတ်လိုက်ပြီးမှသာ ကောလင်းကိုကယ်ထုတ်နိုင်ခဲ့သည်။ ကောလင်းသည် မူးယစ်နေဆဲဖြစ်သော်လည်း ဒဏ်ရာရရှိခဲ့ပုံမပေါ်ခဲ့ချေ။

''ရထားလမ်းကို အလျားလိုက်အိပ်မိလောက်အောင် အမူးကပါးခဲ့သကိုး''ဟု ရဲအရာရှိတစ်ဦးက ပြောကြားခဲ့သည်။

ရပ်ဖျက်ထားသည့်ရဲ သဒ္ဒါပေါက်သူများသာတွေ့

မသန်မစွမ်းသူများကို အနိုင်ကျင့်လေ့ရှိသော လူဆိုးများကိုဖမ်းမိနိုး မျှော်လင့်လျက် ကနေဒါရဲစခန်းဝန်ထမ်းတစ်ဦးသည် ဘီးတပ်ကုလားထိုင်တစ်လုံးဖြင့် ဒုက္ခိတပုံဖမ်း၍ လမ်းထောင့်တစ်ခုတွင် နေရာယူစောင့်ဆိုင်းခဲ့သည်။ သို့သော် မှန်းချက်နှင့် နှမ်းထွက်မကိုက် သူတော်ကောင်းများနှင့်ကြုံခဲ့ရသည်ဟုဆိုသည်။

ကနေဒါနိုင်ငံ ဗန်ကိုဗာရဲဌာနမှတပ်ကြပ်ကြီး မတ်ခ်ဟောစ်လီသည် သူ့ကိုသူ ဦးနှောက်ထိခိုက်နေသော မစွမ်းမသန်တစ်ယောက်ပုံစံဖမ်း၍ မြို့အရှေ့ဘက်ခြမ်း ရပ်ကွက်တစ်ကွက်၏ လမ်းဆုံတစ်နေရာတွင် မော်တော်တပ်ဆင်ထားသော ဘီးတပ်ကုလားထိုင်ဖြင့် ထိုင်ခဲ့သည်။

ထိုဒေသတွင် ၂၀၁၄ ခုနှစ် ဇန်နဝါရီလကာလကတည်းကပင် လူ ၁၄ ဦးမျှပြင်းထန်စွာအကြမ်းဖက် တိုက်ခိုက်ခံခဲ့ရဖူးသည့် အစဉ်အလာရှိသည်။ သို့သော်လည်း မတ်ခ်ဟောစ်လီကို တိုက်ခိုက်မည့်သူတစ်ဦးမှ မပေါ်ပေါက်ခဲ့ဘဲကူညီရိုင်းပင်းမည့်သူများသာ ပေါ်ပေါက်ခဲ့သည်။ ငွေအကြွေများအလှူပေးသွားခဲ့သလို မုန့်သွားရေစာပေးကမ်းရုံမက နေကွယ်လေကွယ်ရာ ပြောင်းရွှေ့နေရာချပေးသူတို့ပင် ကြုံခဲ့ရသည်။ အမှန်ကတယ်သူ့ကို သဒ္ဒါပေါက်ခဲ့သည်လား ရဲမှန်းသိ၍မလိမ့်တပတ်လုပ်လိုက်ကြသည်လားကား စဉ်းစားဖွယ်ရာဖြစ်နေသည်။

■

''မဖြစ်နိုင်ဘူးဆိုတာ သေချာပြီလား?''

- ချစ်သူ/ခင်ပွန်းထံမှ ချစ်ခင်ဂရုစိုက်မှုတွေ လျော့ပါးလာလို့ စိတ်ညစ်နေသူများ။
- ချစ်သူ/ခင်ပွန်းအပေါ် ဘာပြောပြောမအောင်လို့ အားငယ်နေသူများ။
- ချစ်သူ/ခင်ပွန်း အသစ်နောက်ပါသွားလို့ ပူဆွေးနေသူများ။
- အသောက်စား အပျော်ပါး အပေါင်းအသင်း မက်နေသူကြောင့် စိတ်ပျက်နေသူများ။
- ရှာဖွေရသမျှ ကြည်ဖြူစွာ မအပ်ပဲ သိုဝှက်ထားသူကြောင့် မခံစားနိုင်သူများ။

ဤကိစ္စများအတွက် အချိန်မဖြုန်းပဲ တစ်ကြိမ်တော့ ကြိုးစားကြည့်နိုင်ဖို့။

ဆရာမထက်နွေးစန္ဒီ (LL.B), (LL.M), (D.B.L), (D.M.L)
(အမျိုးသမီးသီးသန့် လက္ခဏာဗေဒင် ယတြာအစီအရင်)
တိုက် - 40 G-2 ၊ ဦးဝိစာရလမ်း၊ ၄၁ တိုးချဲ့ရပ်ကွက်၊ မဟာမြိုင်အိမ်ရာ၊ ၄၁ ရပ်ကွက်၊ မြောက်ဒဂုံ
ဖုန်း - 095164326, 0943094806, 0973106180

မယားငယ်က မယားကြီးကိုသတ်

အမေရိကန်အမျိုးသားဘောလုံး လိဂ်ရပ်ခ်ဘီကစားသမားဟောင်းတစ်ဦး၏ မယားငယ်သည် ထိုရပ်ခ်ဘီကစားသမား၏ မယားကို ပြန်ပေးဆွဲသေနတ်နှင့် ပစ်သတ်ပြီး ကိုယ့်ကိုယ်ကိုယ်ပစ်သတ်လိုက်သည်ဟုရဲအဖွဲ့က ပြောကြားခဲ့သည်။

ဘတ်ဖလိုဘီလ်စ်ရပ်ခ်ဘီဘောလုံးအသင်း၏ကစားသမားဟောင်း ဘတ်စတာဘားနက်၏မယားငယ် အသက် ၄၉ နှစ်အရွယ်ရှိလီဆာဘရောင်းသည် လွန်ခဲ့သောကြာသပတေးနေ့ ဇူလိုင် ၁၆ ရက်တွင် ဘတ်စတာဘားနက်၏ မယားကြီးအသက် ၅၈ နှစ်အရွယ်ရှိ စန္ဒြာဘားနက်ကိုပြန်ပေးဆွဲကားပေါ်တင်မောင်းပြေးနေစဉ် ရဲကနောက်မှလိုက်လံဖမ်းဆီးခဲ့သည်။ လီဆာဘရောင်းသည် ရဲလက်မှပြေးမလွတ်သောအခါတွင် လမ်းမလယ်ခေါင်တွင် ကားကိုရပ်တန့်လိုက်ပြီး စန္ဒြာဘားနက်ကိုသေနတ်နှင့်ပစ်သတ်အဆုံးစီရင်လိုက်သည်ဟု ဂျော့ဂျီယာမြို့ရဲတပ်ဖွဲ့က ပြောကြားခဲ့သည်။

ဘရောင်းသည် ဘားနက်တို့လင်မယားနှစ်ဦးအပန်းဖြေခရီးထွက်မည်ကို မကျေမနပ်ဖြစ်ပြီး စန္ဒြာဘားနက်အား သူမ၏အိမ်တွင်သွားရောက် ဖမ်းဆီးပြီး ကားပေါ်တင်ခေါ်လာခဲ့ခြင်းဖြစ်သည်။ ထိုသို့ဖမ်းဆီးခေါ်ဆောင်သွားသည်ကို သိလိုက်သည့် စန္ဒြာ၏မိတ်ဆွေတစ်ဦးက ရဲကိုအကြောင်းကြားခဲ့ရာ ရဲကအမီလိုက်ခဲ့ခြင်းဖြစ်သည်။

iQa&pTenfwifyonf

အသုဘချရင်းတန်းလန်း အသုဘယာဉ်အခိုးခံရ

အသက် ၂၈ နှစ်အရွယ်ရှိ နီအာဝါရာဖောလ်မြို့သားတစ်ဦးအား ဘတ်ဖလိုမြို့ ဘုရားရှစ်ခိုးကျောင်းတွင် အသုဘအခမ်းအနားတစ်ခုကျင်းပနေခိုက် ထိုအသုဘအတွက်အသုံးပြုမည့် ယာဉ်ကိုခိုးယူမှုဖြင့် တရားစွဲဆိုထားသည်။

နယူးရော့ပြည်နယ် ဘတ်ဖလိုမြို့သား ဂျိုးဘရောင်းက သူသည်သူ၏သွေးချင်းများနှင့်အတူ သူ့ဖခင်၏ခေါင်းတလားအားစိန့်မိုက်ကယ်လ်ရိုမန်ကက်သလစ်ဘုရားရှစ်ခိုးကျောင်းမှ ထမ်းထုတ်နေခိုက်တွင် ခေါင်းတလားတင်မည့် အသုဘယာဉ်ဘုရားကျောင်းရှေ့တွင် မရှိတော့ကြောင်း သုဘရာဇာကလာရောက် ပြောကြားခဲ့သည်ဟု WIVB-TV ကိုပြောကြားခဲ့သည်။

ဘရောင်းတို့ မိသားစုသည် နောက်အသုဘယာဉ်တစ်စီးရောက်လာရန် နာရီဝက်ကျော်စောင့်ဆိုင်းခဲ့ရသည်။

ရဲများသည် နောက်နှစ်နာရီအကြာတွင် ထိုအသုဘယာဉ်ကို အနီးရှိနေ့ထိုနာဝါနာ ရပ်ကွက်တွင် ပြန်တွေ့ခဲ့သည်။ ထိုကားခိုးမှုနှင့်ပတ်သက်၍ နီအာဂါရာဖော်လ်မြို့သားတစ်ဦးကို အရေးယူထားသည်။

■

တောင်ကိုရီးယားနိုင်ငံ၏ ထိပ်တန်းစကိတ်စီးမယ်မှာ ကင်ယူနာဖြစ်သည်။ သို့သော် ယခုမူ ဆယ်ကျော်သက်မလေး ပတ်ဆိုယွန်က သူမ၏နေရာကိုယှဉ်ပြိုင်ရယူနိုင်သည့် အဆင့်ရောက်နေပြီဟု ဆိုရမည်။ သို့သော် ကင်ယူနာသည် ပတ်ဆိုယွန်သူမကို ယှဉ်ပြိုင်နိုင်စွမ်းမရှိသေးခင် ၂၀၁၄ ခုနှစ်က ဆိုချီအိုလံပစ်တွင် ငွေတံဆိပ်သာရရှိပြီးနောက် အားကစားမှ အနားယူသွားခဲ့ပြီးဖြစ်သည်။ ဆိုချီအိုလံပစ်တွင် ပတ်ဆိုယွန်သည် အဆင့် ၂၁ သာရှိခဲ့သည်။

ထူးထူးခြားခြားအားကစားသမား

လွန်ခဲ့သော ၂၀၀၈ ခုနှစ်နှောင်းပိုင်းတွင်ဖြစ်သည်။ မော်လ်ဒိုဗာနိုင်ငံမှ အသက် ၁၈ နှစ်အရွယ် ဘောလုံးကစားသမားပါရမီရှင်ဟု အမွှမ်းတင်လောက်သော မာဆောလ် ဘူဂိုလပ်ဗ်ဆိုသူ ပေါ်ပေါက်လာခဲ့သည်။ မော်လ်ဒိုဗာအမျိုးသားဘောလုံးအသင်းတွင် တိုက်စစ်မှူးအဖြစ် ကစားနေသည်ဆိုသည့် ဘူဂိုလပ်ဗ်၏သတင်းများ မကြာခင်ပျံ့နှံ့လာသည်။ ၂၀၀၉ ခုနှစ်၊ ဇန်နဝါရီလတွင် လန်ဒန်မြို့ထုတ် Times မဂ္ဂဇင်းသည် သူ့ကို မော်လ်ဒိုဗာနိုင်ငံ၏ အတော်ဆုံးကစားသမားအဖြစ် မှတ်တမ်းတင်ပြီး နာမည်ကျော်အာဆင်နယ်ကလပ်တွင် ပါဝင်ရန် အလားအလာရှိသူဟု အမွှမ်းတင်ခဲ့သည်။ သို့သော် ထို ''မက်ဆီ''အသစ်အကြောင်း သတင်းများများလာသည်နှင့်အမျှ သူတို့သံသယဖြစ်လာပြီး နောက်ကြောင်းပြန်သတင်းကောက်ခဲ့ကြရာ မာဆောလ်ဘူဂိုလပ်ဗ်ဆိုသူ တကယ်မရှိကြောင်း ဘောလုံးဘလော့ဂါသမားတစ်ဦးဖြစ်သူ နေ့လ်မက်ဒွန်နယ်က ဖော်ထုတ်နိုင်ခဲ့သည်။ ဘောလုံးအပြောင်းအရွှေ့ရာသီတွင် ပွစာကြဲသတင်းဖြစ်နေမှုများကို အမြင်ကပ်ကပ်နှင့် လုပ်ကြံဖန်တီးခဲ့သော အိုင်းရစ်လူမျိုးသတင်းစာဆရာတစ်ဦး၏ ဖန်တီးချက်မှန်း ပေါ်ပေါက်လာခဲ့သည်။ မည်သို့ပင်ဆိုစေ ထိုမရှိသူသည် အားကစားလောက၏ အုန်းအုန်းကျွတ်ကျွတ်သတင်းဖြစ်ခဲ့သည်။

၁၉၅၀ ပြည့်နှစ် ဇူလိုင် ၁၆ ရက်နေ့တွင် ဘရာဇီးလ်နိုင်ငံ မာရာကာနာကွင်းတွင် ကစားခဲ့သော ကမ္ဘာ့ဖလားချန်ပီယံဘောလုံးပွဲတွင် ဥရုဂွေးနှင့် ဘရာဇီးလ်နိုင်ငံတို့ဗိုလ်လုခဲ့ရာ ဥရုဂွေးအသင်းသည် ဘရာဇီးလ်အသင်းကို နှစ်ဂိုးတစ်ဂိုးဖြင့်အနိုင်ယူ၍ ဒုတိယ အကြိမ်ချန်ပီယံဆုဖလားကို ဆွတ်ခူးရရှိခဲ့သည်။ အဆုံးအဖြတ်ဂိုးကို ဥရုဂွေးအသင်း၏ ညာတောင်ပံကစားသမား အယ်စီဒက်စ်ဂစ်ဂီယာက သွင်းယူခဲ့သည်။ ထို ၁၉၅၀ ပြည့်နှစ် ကမ္ဘာ့ဖလားချန်ပီယံဥရုဂွေးကစားသမားများအနက် နောက်ဆုံးအသက်ရှင်ကျန်ရစ်သူ အယ်စီဒက်စ်ဂစ်ဂီယာသည် အသက် ၈၈ နှစ်အရွယ် ထိုပွဲ၏ ၆၅ နှစ်မြောက်အထိမ်း အမှတ်ပွဲနေ့ ၂၀၁၅ ခုနှစ်၊ ဇူလိုင် ၁၆ ရက်မှာပင် နှလုံးရောဂါဖြင့်ကွယ်လွန်သွားခဲ့သည်။

ဖော်မြူလာဝမ်းပြိုင်ကားမောင်းသမား ဂျူလက်စ်ဘီအန်ချီသည် ဂျပန်ဂရန်းပရိစ်ကားပြိုင်ပွဲတွင် ဦးနှောက်ဒဏ်ရာပြင်းထန်စွာရပြီးနောက် ကိုးလအကြာ လွန်ခဲ့သောသောကြာနေ့တွင် ကွယ်လွန်သွားခဲ့သည်။ ဘီအန်ချီသည်ပြိုင်ပွဲတွင် ယာဉ်တိုက်မှုဖြစ်ပွားပြီး အောက်တိုဘာ ၅ ရက်ကတည်းကပင် တက်ရောက်ကုသနေခဲ့သော ပြင်သစ်ပြည်အရှေ့တောင်ပိုင်းနိုက်စ်မြို့ဆေးရုံမှာပင် သေဆုံးခဲ့သည်။ သေဆုံးချိန်တွင် သူသည်အသက် ၂၅ နှစ်သာရှိခဲ့သေးသည်။

ငွေဝါရွှေစုစည်းတင်ပြသည်

ဝှဒ္ဓိ မင်္ဂလာ သုံးဆယ်
လိုအင်ဆန္ဒပြည့်ဝဖို့ ကုန်စိုက်တံ ဒံပေါက်နဲ့ လှူကြစို့
ကုန်စိုက်တံ
မြန်မာ့ဒံပေါက်
ကြက်သား ဆိတ်သား သီးစုံဒံပေါက်၊ ထောပတ်ထမင်း
(အလှူ မင်္ဂလာပွဲများအတွက် အော်ဒါမှာယူသူစိတ်တိုင်းကျ ပွဲပြင်သည်အထိ ဝန်ဆောင်မှု)
ဦးအုန်းသန်းနှင့် သားများ
အမှတ် ၃၁၊ ရွှေဝါလမ်း ၈ ရပ်ကွက်၊ မရမ်းကုန်းမြို့နယ်၊ ဖုန်း-၀၉၄၄၈၀၀၀၂၆၉၊ ၀၉၇၃၂၀၉၆၅၄၊ ၀၉၂၅၃၁၉၃၂၇၇

အစိုးရသစ်လက်ထက် ၂၀၁၃ ခုနှစ်ကို ယေဘုယျအားဖြင့် ဗုံးများနှစ်ဟုခေါ်ဆို၍ရမည်ဟုထင်ပါသည်။ ထိုနှစ်ကာလအတွင်း၌ ပြည်နယ်နှင့်တိုင်းဒေသတချို့တွင် ဗုံးပေါက်ကွဲမှုများ ဗုံးလန့်မှုများဆက်တိုက်ဖြစ်ပွားခဲ့သည်။

ဇူလိုင် ၂၁ ရက်နေ့တွင် မန္တလေးမြို့ မဟာအောင်မြေမြို့နယ်တွင် ဆရာတော်ဦးဝီရသူ၏တရားပွဲတွင် ဗုံးပေါက်ကွဲမှုဖြစ်ခဲ့သည်။

အောက်တိုဘာ ၉ ရက်တွင်မူ ဖြူးမြို့နယ်ဆက်သွယ်ရေးလုပ်ငန်းရှေ့တွင် လက်လုပ်ဗုံးတစ်လုံးတွေ့သည်။ နောက်နှစ်ရက်အကြာတွင် တောင်ငူမြို့နယ်ရှိ ချမ်းမြေ့ညှော်ရိပ်သာတွင် ဗုံးပေါက်ကွဲခဲ့သည်။ နောက်ထပ်နှစ်ရက်အကြာ အင်းစိန်မြို့နယ်၊ စော်ဘွားကြီးကုန်း အဝေးပြေးတွင် ဗုံးပေါက်ကွဲခဲ့သည်။ တစ်ဆက်တည်းမှာပင် ဗုံးတစ်လုံးတွေ့ရှိခဲ့သေးသည်။ ထိုနေ့မှာပင် သာကေတမြို့နယ် အခွန်လွတ်ဈေးရှေ့တွင် ဗုံးပေါက်ကွဲခဲ့ပြန်သည်။

နောက်တစ်နေ့ အောက်တိုဘာ ၁၄ ရက်နေ့ စောစောပိုင်းတွင် နေပြည်တော်၊ ပျဉ်းမနားမြို့တွင် ဗုံးလန့်မှုဖြစ်ပြီး ထိုနေ့နံနက်ပိုင်းမှာပင် ရန်ကုန်ရှိ ဝက်စ်တင်းပတ်ရှုဘီစားသောက်ဆိုင်တွင် ချိန်ကိုက်ဗုံးတစ်လုံးတွေ့ရှိခဲ့သည်။ နောက်နှစ်နာရီအကြာ မွန်းလွဲ ၁ နာရီတွင်မူ မန္တလေးမြို့ လမ်း ၈၀ နှင့် ၁၆ လမ်းရှိ ရွှေဘဲစား သောက်ဆိုင်တွင် ဗုံးတစ်လုံးတွေ့ရှိသည်။ ထိုတစ်ရက်တည်းသောနေ့ နှစ်ဆယ့်လေးနာရီကာလအတွင်းဖြစ်သော ည ၁၁ နာရီတွင် ရန်ကုန်ရှိ ကုန်သည်ကြီးများ ဟိုတယ်တွင် ဗုံးပေါက်ကွဲခဲ့သည်။

ထိုအောက်တိုဘာ ၁၅ ရက်နေ့မှာပင် စစ်ကိုင်းမြို့ ရွှေပြည့်စုံဟိုတယ်တွင် ဗုံးပေါက်ကွဲပြီးနောက်နှစ်နာရီအကြာ နံနက် ၆ နာရီနီးပါးတွင် စစ်ကိုင်းတောင်ရိုး ဆွမ်းဦးပုညရှင်စေတီတွင် ဗုံးပေါက်ကွဲခဲ့ပြန်သည်။ အောက်တိုဘာ ၁၆ ရက်နေ့တွင်မူ ရှမ်းပြည်နယ်နမ့်ခမ်းမြို့တွင် အသံဗုံးတစ်လုံးပေါက်ကွဲခဲ့ပြန်သည်။ ၁၇ ရက်နေ့တွင်မူ ထိုနေရာနှင့်ကိုက်တစ်ရာအကွာတွင် ဗုံးနှစ်လုံးပေါက်ခဲ့ပြန်သည်။ ထိုနေ့တွင်ပင်ရန်ကုန်မြို့ ရန်ကင်းမြို့နယ်တွင် ဗုံးလန့်မှုဖြစ်ပွားခဲ့သည်။

အောက်တိုဘာ ၁၈၊ ၁၉ ရက်များတွင်မူ အင်းစိန် စော်ဘွားကြီးကုန်း၊ ကရင်ပြည်နယ် ဘားအံ၊ မန္တလေး မြို့ ၆၆ လမ်း၊ မန္တလေးကျွဲဆည်ကန်အဝေးပြေးကားဝင်းအတွင်းစသည်တို့တွင် ဗုံးလန့်မှုများဖြစ်ခဲ့သည်။ ဒီဇင်ဘာ ၈ ရက်နေ့တွင်မူ တောင်ကြီးမြို့တွင် ငါးမိုင် ခွဲရန်ယမ်း ထုတ်လုပ်ရာမှပေါက်ကွဲမှုဖြစ်ခဲ့သည်။ ထိုအမှုအပါအဝင် ၂၀၁၃ ခုနှစ်တွင် စုစုပေါင်းဗုံးပေါက်ကွဲမှုခုနစ်ကြိမ်ဖြစ်ပွားခဲ့ပြီး ဗုံးဆယ်လုံးကိုမပေါက်ကွဲသေးခင် ရှင်းလင်းနိုင်ခဲ့သည်။ ထိုဗုံးပေါက်ကွဲမှုများကြောင့် လူသုံးဦးသေဆုံးပြီး ၁၂ ဦးဒဏ်ရာရခဲ့သည်။

၂၀၁၄ ခုနှစ်ကိုမူ ဓားများနှစ်ဟုဆိုနိုင်သည့် အနေအထားရှိသည်။ လူမျိုးရေးဘာသာရေး အကဲဆတ်နေသော မြန်မာနိုင်ငံအားပို၍အခြေအနေရှုပ်ထွေးစေရန် ပုဂ္ဂလိက ရာဂကိစ္စအား လူမျိုးရေးပဋိပက္ခအသွင်ဆောင်အောင် ဖန်တီးလိုက်မှု၏ စနက်ဖြစ်သော မန္တလေးပဋိပက္ခသည် ဇူလိုင် ၇ ရက်တွင် သမ္မတက ပင်လျှင် ဝင်၍မိန့်ခွန်းပြောရသည့်အနေမျိုးဖြင့် နိဂုံးချုပ်သွားခဲ့၍ တော်ပေသေးသည်ဟုဆိုရမည်။ သို့သော် နိုင်ငံတစ်နံတစ်လျားတွင် ဖြစ်ပွားခဲ့သောဓားပြမှုများကိုကား သမ္မတမတားနိုင်သည့်အနေကြုံခဲ့ရသည်။ ကြုံနေရဆဲဖြစ်သည်။

လမ်းပေါ်သို့ ရာဇဝင်လူဆိုး လူသွမ်းများစွာ ရောက်ရှိလှုပ်ရှားနေရဲကြခြင်းမှာ ယခင်အစိုးရလက်ထက်က နိုင်ငံရေးကိုနိုင်ငံရေးဟု အရှိကိုအရှိအတိုင်း မဆိုလိုချင်သောစိတ်ကြောင့်ဖြစ်သည်ဟု ဝေဖန်သူတို့စကားကို ဤပေါ်တွင်ထောက်ရမည့်အနေရှိသည်။ **သမ္မတကြီးဦးသိန်းစိန်အစိုးရ တက်လာသောအခါ သမ္မတကြီး၏ ဂုဏ်ဒြပ်ကိုအရောင်တင်ပေးသည့်အနေဖြင့် လွတ်ငြိမ်းချမ်းသာခွင့်ပေးလိုက်သော နိုင်ငံရေးသမားခေါင်းစီးအောက်တွင် လွတ်လာသည့် နိုင်ငံရေးသမားထက် လူဆိုးလူသွမ်းအင်အားက ကိုးဆယ်ရာခိုင်နှုန်းပိုများခဲ့သည်ကို လူတိုင်းအသိပင်။ ထိုသူတို့က မြန်မာပြည်ကို ဓားများစိုးမိုးထားသော ပြည်အဖြစ်သို့ ရောက်နေစေသည့်အနေရှိသည်။**

၂၀၁၄ ခုနှစ် ဧပြီ ၂၄ ရက်နေ့ ရန်ကုန်အင်းလျား ကန်အနီးတွင် လင့်ခရူဇာတစ်စီးဓားပြတိုက်လုယက်မှုခံခဲ့ရသည်။ ထိုရက်မတိုင်ခင် ၅ ရက်ကမူ မင်္ဂလာတောင်ညွန့်မြို့နယ်တွင် အငှားကားတစ်စီးဓားပြတိုက်ခံရသည်။ အောက်တိုဘာ ၄ ရက်တွင် တာမွေမြို့နယ်ရှိ အိမ်တစ်အိမ်ဓားပြတိုက်ခံခဲ့ရပြန်သည်။ နောက်ရက်နှစ်ဆယ်အကြာတွင် အင်းစိန်မြို့နယ်ရှိ စတိုးဆိုင်တစ်ဆိုင် ဓားပြတိုက်ခံရသည်။ တစ်ဖန်နိုဝင်ဘာ ၂ ရက်နေ့တွင်မူ ဓားကိုင်လူတစ်စုက စားသောက်ဆိုင်ကိုဝင် ဓားပြတိုက်မှုအင်းစိန်မြို့နယ်ရှိ ဆုံဆည်းရာစားသောက်ဆိုင်တွင်ဖြစ်ပွားခဲ့သည်။

တကယ်တမ်းပြောရလျှင် ဓားကိုင်လုယက်ရမ်းကားမှုများသည် နေ့စဉ်ရက်ဆက်ဖြစ်နေသည့်ကိစ္စမျိုးဟုပင်ဆိုလောက်သော အနေအထားရှိပြီး သက်ကြီးရွယ်အိုတစ်ဦးတစ်ယောက်တည်း နေထိုင်သူတို့ သတ်ဖြတ်ခံနေရသည့်အထိ အမှုကြီးနေသည့်ဖြစ်စဉ်အများအပြားကိုလည်း ၂၀၁၅ ခုနှစ်တွင်လည်း များစွာတွေ့ရှိရသည်။

ဤနှစ် ၂၀၁၅ ခုနှစ်တွင် ပို၍အဆင့်မြင့်လာဟန်ရှိသော မှုခင်းကား လက်နက်မှုဖြစ်ပုံရသည်။ လွန်ခဲ့သောလသီတင်းပတ်အတွင်းရှိ မန္တလေးမြို့တွင်တွေ့ရှိခဲ့သည့် သေနတ်များအပြင် မြန်မာနိုင်ငံအနှံ့ပြည်နယ်နှင့် တိုင်းမြို့များတွင်တွေ့ရှိဖမ်းဆီးမိသည်ဆိုသည့် သေနတ်များသည် ၂၀၁၅ ခုနှစ်ကို သေနတ်များ၏နှစ်ဖြစ်လာမည်လားဟု တွေးဆစရာပင်ဖြစ်သည်။

သေနတ်များ၏အကျိုးဆက် သေနတ်များ၏ဂယက်ကို မြန်မာပြည်သူပြည်သားတို့ ကောင်းစွာသိရှိနားလည်ကြပါသည်။ နှစ်ပေါင်းများစွာ သေနတ်၏ဒဏ်၊ အပြန်အလှန်ပစ်ခတ်ကြမှု၏ အကျိုးဆက်ကိုခါးသီးစွာခံထားရသူများအနေဖြင့် သေနတ်ကိုမြင်လိုစိတ်မရှိသလို သေနတ်နှင့်ပတ်သက်လျှင် ဒင်ဘက်မှကိုင်ထားသူသာ အမြတ်ဟုလည်း သဘောပေါက်ထားကြသည်မှာအမှန်ပင်။

လွန်ခဲ့သော ၆၈ နှစ်အကြာက သေနတ်များစီရင်သွားသည့်ဖြစ်စဉ်၏ ဆိုးမွေဒဏ်မှမြန်မာနိုင်ငံသော်လည်းကောင်း မြန်မာပြည်သူတို့သော်လည်းကောင်း ရုန်းမထွက်နိုင်သေး ရုန်းထွက်ခွင့်မသာသေးသောအနေတွင် နောက်ထပ်သေနတ်များ၏ ရမ်းကားမှုဒဏ်ကို မခံစားလိုတော့ပါ။

ကမ္ဘာကြီး၏အတိတ်သမိုင်းကို ကြည့်လျှင်လည်း သေနတ်များရေးသည့် သမိုင်းမလှကြောင်းတွေ့မြင်နိုင်သည်။ အိန္ဒိယနိုင်ငံသည်လည်း ပြည်သူချစ်သောခေါင်းဆောင်ကြီးမဟတ္တမဂန္ဒီကို သေနတ်ကြောင့်ဆုံးရှုံးခဲ့ရသည်။ အမေရိကန်နိုင်ငံသည်လည်း လူထုအတွက် လူထုအစိုးရဟုဟစ်ကြွေးနေခဲ့သော အေဗရာဟင်လင်ကွန်းကို ဆုံးရှုံးခဲ့ရသည်။ ဖိလစ်ပိုင်နိုင်ငံသည် အာဏာရှင်လက်အောက်မှ လွတ်မြောက်မှုကို ဖန်တီးမည့် အာကွီနိုကို သေနတ်များကြောင့်ပင်ဆုံးရှုံးခဲ့ရသည်။

လောကနှင့်ပတ်သက်၍ နာလိုခံခက်စဖွယ်အကောင်းဆုံးကိစ္စတစ်ရပ်ကား ပြည်သူချစ်သောခေါင်းဆောင်အားလုံးနီးပါး အသက်ငယ်ငယ် စောစောစီးစီးမှာပင်အာဇာနည်များအဖြစ် ဆုံးပါးခဲ့ကြပြီး လူထုမေတ္တာတုံးသောခေါင်းဆောင်များ သက်ဆိုးရှည်စည်းစိမ်ယစ်ဘဝလုနိုင်ကြမှုပင်ဖြစ်သည်။ မျက်မှောက်ကာလအထင်ရှားဆုံးသာဓကမှာ ဇင်ဘာဘွေအာဏာရှင်မူဂါဘီပင်ဖြစ်သည်။

ထိုအာဏာရှင်မျိုးများ လွန်ပြီးနောက်တွင် တိုင်းပြည်ကို တစ်ကပြန်စရသည့်အနေများရှိသည်။ အထူးသဖြင့် အတွင်းမှလှိုက်ခြစားအကျင့်ပျက်နေသည့်နိုင်ငံများတွင် ရှေ့မျက်နှာပြယုဂ်လှသလောက် နောက်တွင်ရှုံ့ရှာဖွယ်ဖြစ်နေလေ့ရှိသည်။

မြန်မာနိုင်ငံသည် လက်ရှိရက်ပေါင်းတစ်ရာပင်မပြည့်တတ်သောအချိန်တွင် ပြဿနာပေါင်းစုံဖြင့် အစီရင်ခံမဲပြားလေးမျှကို ကြိုးကြိုးကုပ်ကုပ်အသုံးပြုလျက်သမိုင်းကြောင်းကို ပြောင်းရန်ကြိုးစားမည်။ တစ်ဘက်တွင်မူ သူ့ဟာမှန်းမသိ၊ ကိုယ့်ဟာမှန်းမသိ သေနတ်များ ဟိုနေရာ၊ ဒီနေရာတစ်စွန်းတစ်စထွက်လာနေခြင်းသည် သေနတ်များဖြင့်သမိုင်းတစ်မျက်နှာ ထပ်ရေးရန်ရည်ရွယ်ချက်ဖြင့် အခင်းအကျင်းပြုနေခြင်းဖြစ်ပါလျှင်ကား မြန်မာပြည်၏အနာဂတ်ကို တွေးမဝံ့စရာဟုပင်ဆိုရမည်။

aoewfawG&;wb
orkf
-- ukwf

စာမျက်နှာ ၂၉ (မြန်မာနိုင်ငံမှာ ကျားများလွတ်နေပြီး ယင်များအရေးယူခံနေရသလော)မှ အဆက် ……

လောဘဇောတိုက်ကြသည်။

ယင်ကောင်များဖြစ်ကြရသည်။ မူးယစ်ဆေးဝါး ဖမ်းဆီးရမိမှုအများစုတွင် ဆိုင်ကယ်များ၊ ကားများဖြင့် သယ်ယူပို့ဆောင်ပေးသည့် ယင်ကောင်များသာဖြစ်ပြီး ကျားကြီးကိုဖမ်းဆီးရမိသည် ဟုမကြားဖူးပေ။ သူတို့သည်လည်း ဖမ်းဆီးအရေးယူခံထားရသည်ဆိုသော သတင်းကလွဲ၍နောက်ဆက်တွဲ ပြစ်ဒဏ်စီရင်မှုကို ပြည်သူတို့မသိရ။ ရှမ်းပြည်နယ်မှ ရင်းနှီးသောသူငယ်ချင်းတစ်ဦး၏အပြောအရ မူးယစ်မှုဖြင့်သေဒဏ်စီရင်ခြင်းခံရသည်ဆိုသောသူကို နောက်လေးငါးလအကြာတွင် သက်ရှိထင်ရှားသွားလာနေသည်ကိုတွေ့ဖူးသည်ဟု သိရသည်။ ထိုနည်းတူ တရားခံအစားထိုးများဖြင့် လွတ်မြောက်နေသူများလည်း ရှိနေသေးသည်။ ဤသည်တို့မှာ သူခိုးနှင့် အိမ်ရှင်တို့သာ သိရမည့်အချက်များဖြစ်နေသည်။ မူးယစ်ဆေးပြား ရောင်းဝယ်ဖောက်ကား လုပ်စားနေသူများ၏ လက်တံ၊ ခြေတံတို့မှာ ရှည်လျားလှသည်။

တလောကဖြစ်ပျက်ခဲ့သည့် တောင်ကြီးမြို့မှ တရားခံလုပြေးသည့်အမှုမှာ အထင်အရှားဖြစ်သည်။ တောင်ကြီးခရိုင်တရားရုံးမှ ရုံးထုတ်လာသောမူးယစ်အချုပ်သားကို သေနတ်ပြကာ လမ်းခုလတ်တွင် ရဲလက်မှခေါ်ဆောင်သွားခြင်းဖြစ်သည်။ ငွေကိုရေလိုသုံးကာ ဥပဒေကို ဖောက်ဖျက်ကြသည်။ ဤနည်းများဖြင့် မူးယစ်တရားခံကျားကြီးများ လှုပ်ရှားနေကြဆဲဖြစ်သည်။ ကျားကြီးများသည် လောဘဇောတိုက်လာသည့် ယင်ကောင်များကိုအသုံးပြုကာ မြန်မာနိုင်ငံတစ်ဝန်းလှုပ်ရှားနေကြသည်။ မူးယစ်ဆေးဝါးသားကောင်များဖြစ်နေကြရသည်။ ယခုတလောဖြစ်ပွားပေါ်ပေါက်ခဲ့သည့် ရန်ကုန်နှင့်မန္တလေးမြို့များမှ ရာဇဝတ်မှုကျူးလွန်သူတရားခံများသည် ဆယ်ကျော်သက်လူငယ်များဖြစ်နေသည်ကို တွေ့ရသည်မှာ မူးယစ်ဆေးဝါးသုံးစွဲမှုများနှင့် အဆက်အစပ်ရှိကောင်းရှိနိုင်သည်။ ရာဘခေါ်မူးယစ်ဆေးပြားများကို လမ်းဘေးကွမ်းယာဆိုင်ကစ၍ အလွယ်တကူဝယ်ယူရရှိနေသည့်အခါ လူငယ်များလေလွင့်ပျက်စီးလွယ်နေသည်။ တရားဥပဒေစိုးမိုးရေးကို ထိခိုက်လာကာ ပြည်သူတို့စိုးရိမ်လာကြရသည်။ ထို့ကြောင့် မူးယစ်ဆေးဝါးနှိမ်နှင်းရေးကို ဖိဖိစီးစီးဆောင်ရွက်နေသကဲ့သို့ မူးယစ်ဆေးဝါးနှင့်ပတ်သက်သည့် အမှုအခင်းများကိုစီရင်အပြစ်ပေးမှုကိုလည်း ထိထိရောက်ရောက်ရှိဖို့လိုအပ်သည်။ ဤတွင်မပြေးသော်ကန်ရာရှိဆိုသကဲ့သို့ ဥပဒေဘက်တော်သားများနှင့် တရားစီရင်ရေးတို့သည် အရေးကြီးပါသည်။ ဥပဒေအရတရားစီရင်ရာတွင် မူးယစ်ကျားကြီးများသည် ငွေကိုရေလိုသုံးလိမ့်မည်။ သုံးလည်းသုံးနိုင်ကြ၍ သုံးလည်းသုံးခဲ့ကြပြီ။ ကျပ်သိန်းထောင်ဂဏန်းလောက်တွင် တရားသူကြီးများသည် ခံနိုင်ရည်မရှိကြသည်ကို ကိုယ်တွေ့ကြုံဖူးသည်။ ထိုအခါကျားကြီးတို့သည် စက္ကူကျားများကို အစားထိုးလျက်ပြန်လည်အသက်ရှင်နေထိုင်နိုင်ကြသည်။ ဤသည်မှာအလွန်တရာ အန္တရာယ်ကြီးသော အလုပ်ဖြစ်သည်။ ဥပဒေအရအပြစ်ကို မကြောက်ရုံမျှသာမက ပို၍ပင်အတင့်ရဲလာကြပေလိမ့်မည်။ မြန်မာနိုင်ငံသည် မူးယစ်ဆေးဝါးအန္တရာယ်နွံအတွင်းမှ မည်သို့မျှလွတ်မြောက်တော့မည်မဟုတ်တော့ပေ။ ဖမ်းမိထားသော မူးယစ်ဆေးဝါးအပါအဝင် အခြားသောမူးယစ်ဆက်စပ်ပစ္စည်းများကို မီးရှို့ဖျက်ဆီးနေရုံမျှဖြင့် မူးယစ်ဆေးဝါးရောင်းဝယ်ဖောက်ကားမှု ပပျောက်သွားမည်ဟုမယုံကြည်ပါ။

ယခုအခါ(မူးယစ်ဆေးဝါးနှင့် စိတ်ကိုပြောင်းလဲစေသော ဆေးဝါးများဆိုင်ရာဥပဒေကို ပြင်ဆင်ပြဋ္ဌာန်းရန် ဥပဒေပါပြဋ္ဌာန်းချက်အချို့ကို ပြန်လည်ပြင်ဆင်ရေးဆွဲနေ) (Democracy Today 13.7.2015)ပြီဟု သိရပါသည်။ ပြည်သူတစ်ဦးအနေဖြင့် အကြံပြုလိုသည်မှာ မူးယစ်ဆေးဝါးဆိုင်ရာ ရောင်းဝယ်ဖောက်ကားမှုနှင့်ပတ်သက်သည့် အမှုများသည်နိုင်ငံ၏အန္တရာယ်ကြီးဖြစ်ပါသည်။ လူတစ်စုကောင်းစားရေး (မူးယစ်ဆေးဝါးထုတ်လုပ်ဖြန့်ချိရောင်းဝယ်သူများ)ကို မရှေးရှုဘဲ နိုင်ငံ၏အနာဂတ်ရင်သွေးငယ်များလမ်းမှားမရောက်စေရေးအတွက် ၎င်းတရားခံတို့ကို ဥပဒေအရ ထိထိရောက်ရောက်စုံစမ်းရှာဖွေဖမ်းဆီးအရေးယူရမည်ဖြစ်သကဲ့သို့ ပြစ်မှုထင်ရှားသူများကိုလည်း ထိထိရောက်ရောက် အပြစ်ဒဏ်ပေးရန်ပါလိုအပ်ပါသည်။ အပြစ်ဒဏ်သည် ၎င်းပြစ်မှုမျိုးကို နောက်ထပ်တစ်ဖန် မကျူးလွန်ရဲလောက်သည့် ပြစ်ဒဏ်မျိုးဖြစ်စေလိုပါသည်။ နောင်တ တရားရစေလောက်သည့်ပြစ်ဒဏ်မျိုးကိုချမှတ်လျှင်လည်း ကြားရသူ၊ ဖတ်ရသူအပေါင်း နောင်ကြဉ်စေလောက်သည့် သတင်းစကားမျိုးကို ကြေညာပေးစေလိုပါသည်။ ပြစ်ဒဏ်သည်ကြိုတင်ကာကွယ်ထားသော သဘောမျိုးသက်ဝင်နေစေမှ မူးယစ်ဆေးဝါးအန္တရာယ်အသွယ်သွယ်မှ ကာကွယ်နိုင်ပါလိမ့်မည်ဟု ယူဆပါကြောင်း တင်ပြအပ်ပါသည်။

စာမျက်နှာ ၁၉ (ဖြစ်ချင်ရာဖြစ်နေသော မြန်မာပြည်နိုင်ငံရေး)မှ အဆက် ……

ချုပ်အဖြစ် ပြောင်းလဲတာဝန်ပေးခဲ့ခြင်းဖြစ်သည်။

ထိုအချက်သည်ပင် အစိုးရအဖွဲ့နှင့် တပ်မတော်တစ်သားတည်းဖြစ်ခြင်းကို ညွှန်းဆိုခြင်းဖြစ်ပြီး လိုအပ်ပါက အရန်အင်အားစုများအဆင်သင့်ရှိနေသည်ဟု တစ်ပါတည်းညွှန်းဆိုခြင်းဖြစ်သည်ဟု နိုင်ငံရေးလေ့လာသူများက ဆိုသည်။

အရပ်သား အစိုးရသို့ ပြောင်းလဲရခြင်း၏ အဓိကရည်ရွယ်ချက်မှာ နိုင်ငံတကာအသိုင်းအဝိုင်းတွင် ပြန်လည်ဝင်ဆံ့ရန်ဖြစ်ပြီး နိုင်ငံ၏စီးပွားရေးအရ ယိုင်နဲ့နေမှုကို ပြင်ဆင်ရန်သာဖြစ်သည်ဟု လယ်ရီဂျာဂင်က သုံးသပ်သည်။

ထိုအခြေအနေတွင် နိုင်ငံတကာတွင် ဝင်ဆံ့မည့် ဒေါ်အောင်ဆန်းစုကြည်အပါအဝင် အတိုက်အခံနိုင်ငံရေးသမားများကို အကျဉ်းထောင်မှ ပြန်လွှတ်ပေးခြင်း၊ ပြည်ပရောက်နိုင်ငံရေး၊ စီးပွားရေးပညာရှင်များကို ပြန်လည်သိမ်းသွင်းခြင်းတို့ကို အရပ်သားအစိုးရလက်ထက်တွင် ဆောင်ရွက်ခဲ့သည်။ ထိုအခြေအနေတွင်လည်း ၎င်းတို့လိုအပ်သလောက်အလျှော့အတင်းပြုခဲ့ကစားခဲ့ခြင်းဖြစ်ပြီး ငြိမ်းချမ်းရေးဖြစ်စဉ် ခရီးမတွင်မှုသည် အထင်ရှားဆုံးသာဓကဖြစ်သည်ဟု လေ့လာသူများက ဆိုသည်။

''ဒါပေမဲ့ သူတို့လိုချင်တဲ့အပြောင်းအလဲတွေက မြန်မြန်ဆန်ဆန် ရသွားပါတယ်''ဟု လယ်ရီဂျာဂင်က ဆိုသည်။

ငြိမ်းချမ်းရေးခရီးရှည်

''ဦးသန်းရွှေက မြန်မာနိုင်ငံရေးမှာ လွှမ်းမိုးနေဆဲလား၊ ငြိမ်းချမ်းရေးမပြောနဲ့ အပစ်အခတ်ရပ်စဲရေး အဆင့်ပဲရှိနေတဲ့အခြေအနေကိုရော ဘယ်လိုမြင်သလဲ။ အဲဒီတော့ ငြိမ်းချမ်းရေးနဲ့ပတ်သက်ပြီး စစ်တပ်နဲ့ပတ်သက်တဲ့အဖွဲ့အစည်းတွေနဲ့ ဆွေးနွေးနေရုံနဲ့ လုံလောက်ပါ့မလား''။

အထက်ပါ မေးခွန်းများကိုဆိုသူမှာ ၈၈ မျိုးဆက် ငြိမ်းချမ်းရေးနှင့် ပွင့်လင်းလူ့အဖွဲ့အစည်းမှ ကိုမျိုးလွင်ဖြစ်သည်။ စင်စစ်ဒေသစီးပွားရေးနှင့် သယံဇာတအပေါ်တည်ကာ ကာလရှည်တိုက်ပွဲဆင်နေကြသည့် တပ်မတော်နှင့် တိုင်းရင်းသားလက်နက်ကိုင်တို့၏ တိုက်ပွဲများအပေါ် ၎င်းက မေးခွန်းထုတ်ခြင်းဖြစ်သည်။

ယခင်အစိုးရလက်ထက်က တိုင်းရင်းသားတို့နှင့် အဓိက ဆွေးနွေးမှုများပြုလုပ်ခဲ့သည့် တပ်မတော်အရာရှိမှာ ဝန်ကြီးချုပ်ဟောင်း ဗိုလ်ချုပ်ကြီးခင်ညွန့်ဖြစ်သည်။ ၎င်းလက်ထက်က ငြိမ်းချမ်းရေးဆွေးနွေးရာတွင် တိုင်းရင်းသားလက်နက်ကိုင်တစ်ဖွဲ့ချင်းနှင့် တွေ့ဆုံခဲ့ခြင်း ဖြစ်ပြီး ယခုအစိုးရလက်ထက်တွင် တိုင်းရင်းသား အားလုံးက တစ် ဘက်၊ တပ်မတော် က တစ်ဘက်ထား ကာ ဆွေးနွေးသည့် အဆင့်သို့ ရောက် ခဲ့သည်။ ၁၉၆၃ ဆို ရှယ်လစ်လမ်းစဉ် ပါတီလက်ထက်က လည်း ငြိမ်းချမ်း ရေးဆွေးနွေးမှု ပြု လုပ်ခဲ့ပြီး လူမျိုး ကြီးဝါဒစွဲကြောင့် အောင်မြင်မှုမရခဲ့ခြင်းဖြစ်သည်ဟု နိုင်ငံရေးလေ့လာသူများက စွပ်စွဲကြသည်။

''ရွေးကောက်ပွဲမတိုင်ခင်မှာ အပစ်ရပ်ရေးရမယ် မထင်ဘူး။ တိုင်းရင်းသားတွေနဲ့ နိုင်ငံရေးအရ ဆွေးနွေးပွဲတွေရှိရမယ်။ အဲဒါကိုလည်း ၂၀၁၅ မတိုင်ခင်မှာ မပေးနိုင်ဘူး။ ၂၀၁၅ အလွန်မှာ ပိုကောင်းမယ့် အခြေအနေရှိမယ်လို့ မြန်မာအစိုးရက မြင်တယ်။ သူတို့က အဲ့ဒီအခြေအနေကိုစောင့်နေတာ ဖြစ်တယ်။ တိုင်းရင်းသားပါတီတွေက အင်အားကောင်းလာလိမ့်မယ်။ အဲဒီအခြေအနေမှာ စကားပြောတာပိုကောင်းလိမ့်မယ်လို့ သူတို့က ယူဆတယ်။ ရွေးကောက်ပွဲမတိုင်ခင် ငြိမ်းချမ်းရေးဆွေးနွေးပွဲဖြစ်လာမယ် မထင်ဘူး''ဟု လယ်ရီဂျာဂင်က ဆိုသည်။

ရွေးကောက်ပွဲမတိုင်မီ တပ်မတော်၏ အလျှော့အတင်းပြုမှုအပေါ် တိုင်းရင်းသားလက်နက်ကိုင်တို့၏ သဘောထားမှာ ကချင်ပြည်နယ်၊ ရှမ်းပြည်နယ်၊ ကရင်ပြည်နယ်နှင့် ရခိုင်ပြည်နယ်တို့တွင် ဖြစ်ပွားနေသည့် တိုက်ပွဲရလဒ်များတွင် မြင်သာသည်ဟု လေ့လာသူများက ဆိုသည်။

ရွှေစွန်ညိုဘာလိုလို့ဝဲပါတယ်

မြန်မာ့နိုင်ငံရေးစီးဆင်းမှုသည် ယခင်တပ်ချုပ်ဟောင်းဦးသန်းရွှေ၏ ကွပ်ကဲမှုအောက်တွင်ရှိ မရှိဆိုသည်မှာ လာမည့်ရွေးကောက်ပွဲရလဒ်တွင် မြင်သာလာမည်ဖြစ်ပြီး ယခုရွေးကောက်ပွဲသည် တပ်မတော်သားတို့အတွက် နောက်ဆုံးအခွင့်အရေးဖြစ်သည်ဟု ၁၉၉၀ ရွေးကောက်ပွဲတွင် အနိုင်ရခဲ့သူ ဦးပီတာလင်းပင်က ဆိုသည်။

''ကျွန်တော်တို့နိုင်ခဲ့တုန်းက သူတို့မပေးခဲ့ဘူး။ ဖမ်းတယ်။ နှိပ်စက်ခဲ့တယ်။ အခု ဒေါ်အောင်ဆန်းစုကြည်အနိုင်ရလို့ သူတို့မပေးကြည့်ပါလား။ ဒါသူတို့အတွက် နောက်ဆုံးအခွင့်အရေးပါပဲ''ဟု တပ်မတော်နှင့် ပြည်သူအကြား ယုံကြည်မှုတည်ဆောက်ရေး အခြေအနေပေါ် ဦးပီတာလင်းပင်က သုံးသပ်သည်။

လယ်ရီဂျာဂင်ကမူ ၎င်းအနေဖြင့် အရပ်သားအစိုးရလက်ထက်အတွင်း ဦးသန်းရွှေပါဝင်ပတ်သက်ခြင်း ရှိမရှိကို အားစိုက်စုံစမ်းခဲ့ပြီး လက်ရှိအချိန်အထိ ပတ်သက်နေဆဲဖြစ်သည်ဟု အခိုင်အမာဆိုသည်။

''လက်ရှိပြဿနာတွေမှာ တိုက်ရိုက်ဝင်ရောက်ပတ်သက်နေတာမျိုးတော့ မဟုတ်ဘူး။ အပေါ်ကနေဝဲနေတာ၊ ဘာလုပ်လုပ်သူ့ကို မော့ကြည့်ရတယ်။ ကြံ့ခိုင်ရေးက မေလတုန်းက ပါတီဗဟိုအစည်းအဝေးလုပ်ခဲ့တယ်။ အဲဒီမှာ ဦးသိန်းစိန်ရယ်၊ သူရဦးရွှေမန်းရယ်၊ ဗိုလ်ချုပ်မှူးကြီးမင်းအောင်လှိုင်ရယ် သုံးယောက်ပေါင်းပြီးတော့ အဖြေတစ်ခုကို ရအောင်ရှာ၊ ပါတီကိုတော့ လုံးဝအကွဲမခံနိုင်ဘူးဆိုတဲ့ မက်ဆေ့ချ်ကို ပေးခဲ့တယ်တဲ့''ဟု လယ်ရီဂျာဂင်က ဆိုသည်။

စစ်အစိုးရလက်ထက် မြန်မာ့နိုင်ငံရေးအခင်းအကျင်းတွင် ၁၉၈၈ အရေးအခင်းကာလ၊ ၁၉၉၀ ရွေးကောက်ပွဲကာလ၊ ၂၀၀၇ ရွှေဝါရောင်အရေးအခင်းကာလများသည် နိုင်ငံတကာမှ နိုင်ငံရေးလေ့လာသူများအတွက် အံ့သြမကုန်ဖွယ်ကာလများဖြစ်ခဲ့သည်ဟု လယ်ရီဂျာဂင်က ဆက်လက်ပြောသည်။

''ကျွန်တော့်ဆရာက မြန်မာပြည်မှာ ရှေ့ဖြစ်ကိစ္စတွေဘယ်တော့မှ ကြိုတင်ခန့်မှန်းတာ မလုပ်ပါနဲ့တဲ့။ ဘယ်တော့မှ မမှန်နိုင်ဘူးတဲ့။ မြန်မာပြည်နဲ့ပတ်သက်တဲ့ အပြောင်းအလဲတွေကို သူအင်မတန်အံ့သြတယ်တဲ့''ဟု လယ်ရီဂျာဂင်က ဆိုပါသည်။

စာကြွင်း(လယ်ရီဂျာဂင်၏ ယခုဆောင်းပါးတွင် ဖော်ပြထားသော [redacted]ည် နောင် နှစ်လ

ကျားကမ္ဘာ

佳葛巴 男性补药

အမျိုးသား အားဆေး

အိမ်ထောင်ရှင် အမျိုးသားများ အကြောနှင့် ပတ်သက်၍ ထုံခြင်း၊ ကျင်ခြင်း၊ ကိုက်ခြင်း၊ ညို့ခြင်း၊ သေခြင်း၊ မြန်ခြင်း၊ အာရုံကြောအားနည်းခြင်း၊ အကြောတက်ခြင်း၊ လေဖြတ်ပြီးသူများ လေမပြန်နိုင်ခြင်း၊ အိပ်မပျော်၊ စားမဝင်ခြင်း၊ ကျောက်ကပ်၊ နလုံးအားနည်း၍ နလုံးတုန်ခြင်းစသည့် ရောဂါများအတွက် ဆေးတစ်ဘူးမျှ ပုံမှန် သုံးစွဲခြင်းဖြင့် ထူးခြားသော ဆေးအာနိသင်ကို သိရှိရ ပါလိမ့်မည်။

စိတ်သွားတိုင်းကိုယ်ပါ လိုအင်ဆန္ဒပြည့်ဝပါစေ

တိုင်းရင်းဆေးဝါးမှတ်ပုံတင်အမှတ် – TMR011424(0615) ကြော်ငြာခွင့်ပြုချက်အမှတ် – တဆဝက(စာနယ်ဇင်း)၀၅၆/ ၀၉၁၄

အမြို့မြို့ဆိုင်တိုင်းတွင်မေးဝယ်ပါ။

ပင်ရင်း–ကျားကမ္ဘာဘယဆေးဆိုင် – ၄၀၂(အေ)ရုံ၊ ကုန်ဈေးတန်း၊ ပန်းဘဲတန်းမြို့နယ်၊ ရန်ကုန်။

ဖုန်း ၀၉ ၅၅၀၆၁၈၉၊ ၀၉ ၂၅၀၅၀၉၀၆၁၊ ၀၁–၃၇၁၈၂၂(လိုင်းခွဲ)၅၅၃

ဖြန့်ချိရေး– 'ပြည့်ဝ'ဆေးမျိုးစုံဆိုင် (B/50-51)ရွှေပြည့်စုံဈေး၊ ဒုတိယထပ်၊ မင်္ဂလာတောင်ညွန့်၊ ဖုန်း ၀၉ ၄၂၀၀၇၇၈၃
'သုခချမ်းသာ'ဆေးမျိုးစုံဆိုင်(E/5.6.7)ရွှေပြည့်စုံဈေး၊ တတိယထပ်၊ မင်္ဂလာတောင်ညွန့်၊ ဖုန်း ၀၉ ၅၁၅၅၀၆၅၁
'ကိုလှစိုး' ဆေးမျိုးစုံဆိုင်၊ အမှတ် ၂၉၊ ၂၄လမ်း၊ သိမ်ကြီးဈေး(ဒီ)ရုံအပြင်တန်း၊ ဖုန်း ၀၁– ၂၄၁၈၆၅
'လှထုမေတ္တာစတိုး' ဆေးမျိုးစုံဆိုင် အမှတ် ၁၂၁၊ ၂၄လမ်း၊ လသာမြို့နယ်၊ ရန်ကုန်မြို့၊ ဖုန်း ၀၁– ၂၄၁၇၀၃
'ကိုဝင်းမြင့်+မသောဘီ'(၁၅)လမ်းနှင့် ကမ်းနားလမ်းထောင့်၊ ဖုန်း ၀၁– ၂၂၆၁၈၂၊ ၀၁– ၂၂၇၉၃၅
'ကောင်းသန့်'ဆေးမျိုးစုံဆိုင် အမှတ်(၂၈၆/ ၁၆)၊ ၂၉လမ်း(၈၃ ×၈၄)လမ်းကြား၊ ရှင်ဘို့မယ် အရှေ့ဘက်တန်း၊ မန္တလေး၊ ဖုန်း ၀၂–၆၈၉၁၃
'အောင်ရတနာ'ဆေးမျိုးစုံဆိုင် ၂၈ ×၈၃ လမ်းထောင့်၊ မန္တလေး၊ ဖုန်း ၀၂– ၃၅၀၆၁
'ပွဲကတော်' ဆေးမျိုးစုံဆိုင် အမှတ်(၇)၊ မင်္ဂလာရပ်၊ နေပြည်တော်၊ ပျဉ်းမနားမြို့၊ ဖုန်း ၀၆၇– ၂၂၆၅၈
'ကြံတိုင်းအောင်'ဆေးမျိုးစုံဆိုင်၊ မြို့မဈေး၊ လားရှိုးမြို့၊ ဖုန်း ၀၈၂–၃၀၉၀၇

ဆရာမ ဒေါ်နွယ်နွယ်ဝင်း ဦးစီးသင်ကြားသည့်

အောင်ဗိမာန်

ဆေးဝါးကျွမ်းကျင်နှင့် သူနာပြုအကူသင်တန်း

အမှတ်(၂၈၁/၂၈၅)၊ပထမထပ်၊ အနော်ရထာလမ်း၊ကုန်ဈေးတန်းမှတ်တိုင်ရှေ့၊ပန်းဘဲတန်းမြို့နယ်၊ရန်ကုန်မြို့။
ဖုန်း – ၀၉၄၂၁၁၁၉၇၀၀၊ ၀၉၇၃၀၄၁၂၉၆

ကိုယ်ပိုင်ဆေးဆိုင်ဖွင့်လိုသူများ၊ သူနာပြုအကူလုပ်ကိုင်လိုသူများတက်ရောက်နိုင်ပါသည်။ သင်တန်းဆင်းလက်မှတ်ပေးသည်။ ဘော်ဒါဆောင်စီစဉ်ပေးသည်။ အလုပ်အကိုင်ရရှိရန် ကူညီဆောင်ရွက်ပေးသည်။

တစ်လပြတ်သင်တန်း – ၃–၈–၂၀၁၅ စမည်။ (တနင်္လာမှ သောကြာ)
နှစ်လပြတ်သင်တန်း – ၁–၈–၂၀၁၅ စမည်။ (စနေနှင့် တနင်္ဂနွေ)
သုံးလပြတ်သင်တန်း – ၂–၈–၂၀၁၅ စမည်။ (တနင်္ဂနွေ တစ်ရက်တည်း)

စာမျက်နှာ ၂၅ (သူရှုံးပြီး ကိုယ်မနိုင်မယ့် ရွေးကောက်ပွဲ)မှ အဆက် ……

ဗုဒ္ဓဘာသာဝင်လူများစုနဲ့ ဘာသာရေးအရ ကြက်ခေါင်းဆိတ်မခံရေး စိတ်ဓာတ်ကို လှုံ့ဆော်နေကြသူ အမျိုးသားရေးဝါဒီဘုန်းတော်ကြီးတွေကို နှစ်သိမ့်တဲ့အနေနဲ့ ဘင်္ဂါလီတွေကိုသာမကရှိရှိသမျှ မွတ်ဆလင်တွေ အကုန်လုံးသိမ်းကြုံးပြီး ဘာသာရေးအရခွဲခြားဆက်ဆံဖို့ ရည်ရွယ်ထားတဲ့ အရုပ်ဆိုးအကျည်းတန်ဥပဒေတွေကိုလည်း လွှတ်တော်မှာ အတည်ပြုပြဋ္ဌာန်းပြီးသွားပါပြီ။

ဒီရွေးကောက်ပွဲကနေ အငြိမ်းစားစစ်အရာရှိတွေကြီးစိုးတဲ့ နောက်ထပ်အစိုးရတစ်ရပ် ပေါ်ထွန်းလာပြီး လက်ရှိအမှုထမ်းဆဲ စစ်တပ်အရာရှိကြီးတွေကိုပဲ မျက်နှာသာပေးနေဦးမည်ဆိုရင် စိတ်ပျက်စရာတွေနဲ့ ကြုံတွေ့သွားနိုင်ပါတယ်။ မြန်မာနိုင်ငံအနေနဲ့ နောက်ငါးနှစ် တာကာလအတွင်းမှာ သင့်တင့်မျှတတဲ့ ဒီမိုကရေစီစနစ်တစ်ရပ်ကို ဖော်ဆောင်နိုင်လိမ့်မယ်လို့ ယုံကြည်စိတ်ချနိုင်ဖို့ အရေးကတော့ အူကြောင်ကြောင်အတွေး အခေါ်တစ်ရပ် ဖြစ်နေဦးမှာပါ။ အပြစ်အနာအဆာတွေ အပြည့်ရှိနေသေးပေမယ့် နိုင်ငံရေးအကျဉ်းသားတွေကို ထောင်ချလိုက်၊ နှိပ်စက်လိုက်ပြုကျင့်တဲ့ နဂိုစစ်အစိုးရ လက်ထက်နဲ့နှိုင်းစာကြည့်ရင်တော့ မျှော်လင့်စရာ နည်းနည်းပါးပါးတော့ ကျန်ရှိနေတုန်းပေါ့။ ဒီလပိုင်း အတောအတွင်းမှာ ဒီလိုမျိုးမျှော်လင့်ချက်က မဖြစ်မနေကို လိုအပ်နေဦးမှာ . . . . ။

The Economist မဂ္ဂဇင်း၏ ပင်တိုင်ဆောင်းပါးကဏ္ဍ Banyan ၌ ဖော်ပြထားသည့် The Lose-Lose Election ဆောင်းပါးကို ဘာသာပြန်သည်။

ကျော်အုန်းမြင့်

The Public Image Cartoon

စာမျက်နှာ ၃၀ (ပြည်သူကို ညာသလို ဖြစ်နေမယ်)မှ အဆက် ……

ပြည်နယ်တိုင်းရင်းသားတွေက ကိုယ့်ပြည်နယ်ကို အုပ်ချုပ်မယ့် ပြည်နယ်ဝန်ကြီးချုပ်ကို ကိုယ့်ပြည်နယ်လွှတ်တော်ကပဲ ရွေးပြီးခန့်ချင်တယ်။ လက်ရှိကသမ္မတက တိုက်ရိုက်ခန့်နေတာ။ ဒီလိုပဲ ပြည်နယ်ထဲမှာရှိတဲ့ သယံဇာတတွေ၊ စီမံကိန်းလုပ်ငန်းတွေရဲ့ အကျိုးအမြတ်ကို ဗဟိုအစိုးရချည်းပဲ ယူသွားတာကို မလိုလားဘဲ သက်ဆိုင်ရာပြည်နယ်တွေကိုလည်း အကျိုးအမြတ် ခွဲဝေပေးစေချင်တယ်။ တရားမျှတတဲ့ တောင်းဆိုမှုဖြစ်ပါတယ်။

လက်ရှိအစိုးရဘက်ကကြည့်ရင် ကိုယ့်ပြည်နယ်ကို အုပ်ချုပ်မယ့်သူကို ကိုယ့်ပြည်နယ်လွှတ်တော်က ရွေးတာကို လက်မခံနိုင်စရာမရှိဘူး။ နောက် သယံဇာတတွေ စီမံကိန်းတွေကိုလည်း အကျိုးအမြတ်ခွဲဝေပေးဖို့က ဘာမှ ခက်ခဲတဲ့ကိစ္စမဟုတ်လောက်ဘူး။ နောက်ကိုယ့်ပြည်နယ်ထဲမှာ ကိုယ့်ဟာကိုယ်ကိုက်ညီမည့် ဒေသဆိုင်ရာဥပဒေတွေ ပြဋ္ဌာန်းတာကိုလည်း ဝင်ရောက်စွက်ဖက်စရာ မလိုပါဘူး။ သို့ပေမယ့် ကိုယ့်ပြည်နယ်ထဲမှာ ကိုယ့်ဝန်ကြီးချုပ်နဲ့ ကိုယ့်ဥပဒေနဲ့ ကိုယ်ပိုင်စစ်တပ်နဲ့ အုပ်ချုပ်မယ်ဆိုတာကိုတော့ ဗဟိုအစိုးရက လက်ခံလိမ့်မည်မဟုတ်ပါ။

ထို့အတူ လက်ရှိ 'ဝ'နယ်မှာ ဖြစ်နေသော အခြေအနေမျိုး ဥပမာ–ဘာသာစကားလည်းမတူ၊ သင်ရိုးညွှန်းတမ်းလည်းမတူ၊ သုံးစွဲသော ငွေကြေးလည်းမတူ၊ ဗဟိုအစိုးရ၏ ဝန်ထမ်းလည်းမရှိ၊ ဗဟိုအစိုးရ၏ အာဏာပိုင်အဖွဲ့လည်းမရှိ (စစ်တပ်၊ ရဲ၊ လဝက၊ အကောက်ခွန် အစရှိသဖြင့်) ဗဟိုအစိုးရ၏ ဥပဒေလည်းမရှိ၊ ထိုကဲ့သို့ အခြေအနေမျိုးမှာ ကိုယ်ပိုင်အုပ်ချုပ်ရေးမှ သီးသန့်ပြည်နယ်ပေးလိုက်လျှင် နယ်မြေအနေအထားနှင့် လက်ရှိတည်ဆောက်ထားသော 'ဝ'စစ်တပ်အခြေအနေအရ ဗဟိုအစိုးရအနေနှင့် အများကြီးထည့် စဉ်းစားရမည်မှာ အမှန်ပင်ဖြစ်သည်။

မြန်မာနိုင်ငံမှာ လက်နက်ကိုင်အဖွဲ့အစည်းတွေ တရားဝင်ရပ်တည်မှုများနေသည်မှာ အမှန်ပင်။ လက်နက်ကိုင်များဘက်မှ မိမိတို့ပြည်နယ်ကောင်းစားရေး၊ မိမိတို့ တိုင်းရင်းသားကောင်းစားရေး၊ တန်းတူဆက်ဆံရေးဟူသော ကြွေးကြော်ခံယူချက်များနဲ့ လက်နက်စွဲကိုင်ထားကြတာ နှစ်ပေါင်း ၇၀ ရှိပြီဖြစ်သည်။ မြန်မာနိုင်ငံ လွတ်လပ်ရေးရပြီး ၁၉၄၈ ခုနှစ်ကတည်းက ယခု ၂၀၁၅ ထိအောင် လက်နက်စွဲကိုင်ခဲ့ကြသော တိုင်းရင်းသားအဖွဲ့အစည်းများ၏ ပြည်နယ်နှင့် ပြည်နယ်သားများရော မြန်မာနိုင်ငံနှင့် မြန်မာနိုင်ငံသားရော ဘာမှမဖြစ်ကြသေးပါ။ ခေါင်းဆောင်ပိုင်းတွေသာ ကြွယ်ဝချမ်းသာလာပြီး အာဏာရှင်တွေ ဖြစ်လာကြရာ ပြည်သူတွေရော တိုင်းရင်းသားတွေရော ဆင်းရဲတွင်းနက်တုန်းပါပဲ။

မြန်မာစစ်သား မုဒိမ်းကျင့်တယ်လို့ စွပ်စွဲပြီး လက်နက်ကိုင်ခဲ့ပေမယ့် (ရခိုင်သားဆိုသူ၏ Facebook မှတ်တမ်းအရ) ရခိုင်စစ်သားလည်း မုဒိမ်းကျင့်တာပါပဲ။ ကုလားလဲ မုဒိမ်းကျင့်တာပါပဲ။ တရုတ်လည်း မုဒိမ်းကျင့်တာပါပဲ။ ဗမာလည်း မုဒိမ်းကျင့်တာပါပဲ။ ယုတ်စွအဆုံး စာရိတ္တမခိုင်ရင် တစ်ကမ္ဘာလုံး မုဒိမ်းကျင့်တာပါပဲ။ ထိုကိစ္စမှာ ပုဂ္ဂိုလ်တစ်ဦးချင်းနဲ့သာ သက်ဆိုင်ပါတယ်။ ၂၀၁၅ မှာ လက်နက်ကိုင်တွေနဲ့ ငြိမ်းချမ်းရေးအပြီး လက်မှတ်ထိုးမယ်ဆိုပြီး ကြွေးကြော်ပြီး ဆောင်ရွက်ခဲ့တာ 'ဝ' နယ်မှာ တိုင်းရင်းသားတွေ တွေ့ဆုံကြပြီး သရိုးသရီဖြစ်ခဲ့ရာကနေ ကရင်ပြည်နယ် လော်ဒီးလာမှာ တွေ့ပြီးတော့ ရေစုန်မျောသွားတယ်လို့ ပြည်သူတွေ ယူဆလိုက်ကြ ပါတယ်။

ငြိမ်းချမ်းရေး ယူတာ လက်မှတ် ထိုးပြီး လက်ဆွဲနှုတ် ဆက်လိုက်တာပါ ပဲ။ DKBA လည်း ငြိမ်းချမ်းရေးယူခဲ့တာပဲ။ ကိုးကန့်လည်း ငြိမ်းချမ်းရေး ယူခဲ့တာပဲ။ ဒါပေမယ့် လက်ထဲမှာ လက်နက်ကိုင်ထားတော့ အခန့်မသင့်ရင် အချိန်မရွေး ပြန်ဖြစ်ကြတာပါပဲ။ အခု ငြိမ်းချမ်းရေးအဖွဲ့အားလုံးနဲ့ လက်မှတ်ထိုးမယ့်ကိစ္စအောင် မြင်သွားရင်လည်း လက်မှတ်ထိုးပြီး လက်ဆွဲနှုတ်ဆက်ပါလိမ့်မည်။ ပြီးရင် အောင်မြင်တဲ့ အထိမ်းအမှတ်နဲ့ ပွဲလမ်းသဘင်တွေလည်း ကျင်းပကောင်း ကျင်းပပါလိမ့်မည်။ နိုင်ငံတော်က အနုပညာသမားတွေကိုလည်း ခေါ်ပြီးဖျော်ဖြေခိုင်းကောင်း ဖျော်ဖြေစေပါလိမ့်မယ်။

ဒါပေမယ့် လက်နက်တွေ ကိုင်ထားသရွေ့တော့ အခန့်မသင့်ရင် တစ်ချိန်မဟုတ် တစ်ချိန် ထဖြစ်ကြဦးမှာပါပဲ။ ဆက်ကြေးကောက်တဲ့ သူတွေကလည်း လစ်ရင် လစ်သလို ဆက်ကြေးကောက်ကြဦးမှာပါပဲ။ လက်နက်ကိုင်ထားတဲ့ အဖွဲ့ခေါင်းဆောင်ပြောင်းသွားလို့ စိတ်ပြောင်းသွားရင် ပြောင်းသွားတဲ့ အတိုင်းဖြစ်ကြဦးမှာပဲ။ (သမိုင်းမှာ တိုင်းရင်းသားတွေ အင်အားကြီးလာတော့ ပြည်နယ်ချဲ့ခဲ့တာ ရှိခဲ့ပါတယ်)

အဲတော့ စစ်မှန်တဲ့ ဒီမိုကရေစီ၊ စစ်မှန်တဲ့ ဖက်ဒရယ်ဆိုတာတွေ ရချင်တယ်ဆိုရင် စစ်မှန်တဲ့ လမ်းအတိုင်းလျှောက်မှ ရပါလိမ့်မယ်။ လူမျိုးစွဲ၊ ဘာသာစွဲတွေနဲ့ လက်နက်ကိုင်ထားသရွေ့ စစ်မှန်တဲ့ ဒီမိုကရေစီနိုင်ငံ ဖြစ်လာဖို့ မလွယ်ပါဘူး။ ဘာဖြစ်လို့လဲဆိုတော့ မြန်မာနိုင်ငံ မြေပုံမပျောက်ပျက်အောင် စောင့်ရှောက်ဖို့အတွက်ဆိုတဲ့ ခံယူချက်နဲ့ စစ်တပ်က လွှတ်တော်ထဲက ထွက်ပေးမှာ မဟုတ်သလို ထိခိုက်လာနိုင်တဲ့ ဥပဒေတွေ ပြင်ဆင်ဖို့ကိုလည်း ဘယ်တော့မှ ထောက်ခံမှာ မဟုတ်ဘူးလို့ တွေးမိပါတယ်။ လက်နက်ကိုင်အဖွဲ့ ၁၅ ဖွဲ့ ၁၆ ဖွဲ့လောက်ရှိတဲ့ ငြိမ်းချမ်းတဲ့ စစ်မှန်တဲ့ ဒီမိုကရေစီနိုင်ငံ ကမ္ဘာပေါ်မှာ မတွေ့ဖူးသေးပါဘူး။

မြန်မာနိုင်ငံမှာ စစ်တပ်အပြင် လက်နက်ကိုင်တွေ ရှိနေသေးသရွေ့ ယူကရိန်းနိုင်ငံ ခရိုင်းမီးယားလို မဖြစ်ရအောင် စစ်တပ်က နိုင်ငံရေးက နောက်ဆုတ်ပေးမှာ မဟုတ်သလို မြန်မာနိုင်ငံမှာ ခရိုင်းမီးယားလို ဖြစ်သွားနိုင်တဲ့ နယ်စပ်ဒေသတွေ တော်တော်များများရှိနေပါတယ်။ ခရိုင်းမီးယားလို ခွဲထွက်မယ်ဆိုရင် ရုရှားလို ထောက်ခံပေးမယ့် နိုင်ငံတွေကလည်း အဆင်သင့်ပါပဲ။

ဒါကို မြန်မာနိုင်ငံ လက်ရှိခေါင်းဆောင်နေရာကို ရယူထားတဲ့ အဖွဲ့အသီးသီးက နိုင်ငံရေးသမားတွေရော၊ စီးပွားရေးသမားတွေရော ယုတ်စွအဆုံး စဉ်းစားတတ်တဲ့ သူတိုင်း သိကြတယ်။ ဒါပေမယ့် မစဉ်းစားတတ်တဲ့ သာမန်ပြည်သူတွေ အကြိုက်လိုက်အော်ရင်း အခြေခံဥပဒေပြင်ပြီး စစ်တပ်လွှတ်တော်က ထွက်ဖို့ နိုင်ငံရေးကထွက်ဖို့လို့ပဲ တစိုက်မတ်မတ်ပြောနေကြတဲ့ သူတွေက နိုင်ငံရေးမှာ သြဇာကြီးအောင် တမင်အော်နေကြတဲ့ သူတွေလို ဖြစ်နေတယ်။ တကယ့်ပြဿနာအခြေခံကို ဖုံးထားပြီး ပြည်သူကို အချိုကျွေးညာနေသလို ဖြစ်နေကြတယ်။

လက်နက်ကိုင်တွေ လက်နက်စွဲကိုင်ထားသရွေ့ စစ်တပ်က သူ့ရဲ့ အနေအထားကို အပြောင်းအလဲ လုပ်ပေးမှာ မဟုတ်ဘူးဆိုတာ လက်ရှိ မြန်မာနိုင်ငံ အတိုက်အခံတွေရော၊ တကယ်နိုင်ငံရေးနားလည်တဲ့ သူတွေရော၊ နိုင်ငံရေးလေ့လာဝေဖန်သူတွေရော သိကြပါတယ်။ တကယ်လို့ နိုင်ငံမှာ ဘာလက်နက်ကိုင်အဖွဲ့မှ မရှိတော့ဘူးဆိုရင် ဘယ်လိုမှလဲ စစ်တပ်က လွှတ်တော်ထဲရော နိုင်ငံရေးနယ်ပယ်ထဲမှာရော နေလို့ရတော့မှာ မဟုတ်ပါဘူး။ လက်နက်ကိုင်တွေနဲ့ ပတ်သက်ပြီး အဖြေထုတ်ပေးနိုင်သူက လက်ရှိ နိုင်ငံရေးသမားတွေထဲမှာ မရှိဘူး။ လက်နက်ကိုင်တွေ လက်နက်စွန့်ရေးအတွက် လက်ရှိနိုင်ငံရေးသမားတွေမှာ အဖြေမရှိဘူး။ အဲဒီအဖြေက စစ်တပ်လက်ထဲမှာပဲ ရှိတယ်။

လက်နက်ကိုင်တွေ ငြိမ်းချမ်းရေးလက်မှတ်ထိုးပြီး စာချုပ်ချုပ်ပါပြီ၊ စာချုပ်ကို အတိအကျလိုက်နာပါမည်။ ဒါပေမယ့် လက်နက်မစွန့်ပါဆိုရင် ဒီမိုကရေစီတည်ဆောက်တဲ့ အခါမှာလည်း တစ်ကမ္ဘာလုံးမှာ မရှိတဲ့ ဒီမိုကရေစီနိုင်ငံဖြစ်ပြီး မြန်မာ့နည်း မြန်မာ့ဟန် ဒီမိုကရေစီသာလျှင် ဖြစ်ပါလိမ့်မယ်။

လက်နက်ကိုင်အဖွဲ့အစည်း ၂၀ လောက်ရှိမယ့် မြန်မာနည်း မြန်မာ့ဟန် ဒီမိုကရေစီနိုင်ငံဆိုတာကို မလိုချင်ဘူးဆိုရင် စစ်မှန်တဲ့ ဒီမိုကရေစီအတွက် ဘယ်အရာက အခရာကျနေလဲဆိုတာ မြန်မာနိုင်ငံက နိုင်ငံရေးခေါင်းဆောင်တွေ၊ ၈၈ အဖွဲ့တွေ၊ နိုင်ငံရေးနဲ့ ထင်ပေါ်ကျော်ကြားလိုတဲ့သူတွေ သိနေကြမယ်လို့ ထင်ပါတယ်။ သိရဲ့သားနဲ့ မပြောဘဲ တစ်ခြားဟာတွေကို လက်ညှိုးထိုးနေရင် နိုင်ငံရေးသမားတွေ ပြည်သူတွေကို ညာနေတယ်လို့ပဲ ပြောချင်ပါတော့တယ်။

မိုးတင့်(ရန်ကုန်တက္ကသိုလ်)

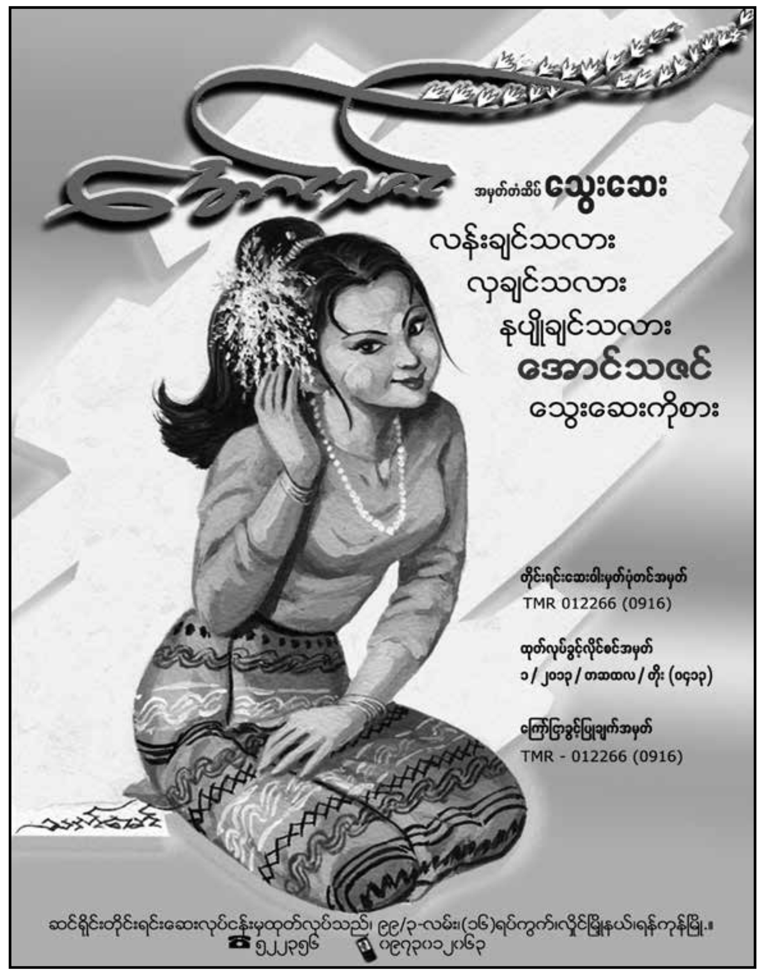

ဆရာကြီးမန္တလေးနေပြည်တော် ဆရာလှ၏မြေးတပည့်

(ဆရာမကြီး ဒေါ်စောဦးစံ)

ရှမ်းပြည် BA (History) ဗေဒင်လက္ခဏာဗေဒ ပညာရှင်

စီးပွားရေး၊ အိမ်ထောင်ရေး၊ ပညာရေး၊ ကျန်းမာရေး စသည့် ကိစ္စအဝဝကို ရှမ်းပညာစစ်စစ်ဖြင့် အံ့ဖွယ်နက်နဲ ဆန်းကြယ်သော အထူးယတြာများဖြင့် ထက်မြက်စွာ ဆောင်ရွက်ပေးနေပါသည်။ ပူပြင်းလှသည့် နလုံးသားခံစားချက်ရှိသူများ၊ အေးချမ်းပျော်ရွှင်ကျေနပ်သာယာသော ဘဝအလှရရှိစေရန် ဆရာမကြီးထံ လာရောက်ဆွေးနွေးနိုင်ပါသည်။

(တနင်္ဂနွေ၊ တနင်္လာ)နေ့များအပ နေ့စဉ်ဟောခန်းဖွင့်ပါသည်။

တိုက်အမှတ်(၇၉)၊ အောင်မေတ္တာလမ်း၊ (၅)လွှာ၊ သမိုင်း(၁)ရပ်ကွက်၊ မရမ်းကုန်းမြို့နယ်။

ဟောခန်းအမှတ် – ၁၆၊ အနောက်ဘက်မုခ်၊ ကျိုက်ပိုင်းဘုရား၊ မရမ်းကုန်းမြို့နယ်၊ ရန်ကုန်မြို့

Ph - 09-73240796, 32227797

အိုင်ယာလန်နိုင်ငံမြောက်ပိုင်း ဘယ်လ်ဖတ်မြို့တွင် စီတန်းလှည့်လည်ပွဲတစ်ခုကို ကားတစ်စီးဝင်တိုက်ခဲ့၍ လူတန်းထဲတွင်ပါဝင်သူများ ထိခိုက်ဒဏ်ရာရခဲ့ကြသည်။ ထိုအမှုနှင့် ပတ်သက်၍ အသက် ၆၁ နှစ် အရွယ်ရှိ ယာဉ်မောင်းတစ်ဦးကို ဖမ်းဆီးအရေးယူထားသည်။

ဆွစ်ဇာလန်နိုင်ငံ အပ်စ်ဖီလ်မြို့နှင့် ဂိုစ်ချိန်နန်မြို့ကြား အဝေးပြေးလမ်းအေတူးပေါ်တွင် ကားများပိတ်ဆို့သွားသောကြောင့် ခရီးသည်များအချိန် အတော်ကြာအချိန်ဖြုန်းရင်း လမ်းပွင့်ရန် စောင့်ဆိုင်းခဲ့ရသည်။

ငုဝါရွှေစုစည်းတင်ပြသည်

တရုတ်နိုင်ငံ ဒိန်ယုံးပြည်နယ်တွင် လမ်းတစ်လမ်းပြိုကျသွား၍ ထရပ်ကားတစ်စီးနှင့် ရဲကင်းတစ်ခုပျက်စီးသွားခဲ့သည်။

ဆင်များရေကူးနိုင် မနိုင် တိရစ္ဆာန်ရုံသို့ လာရောက်လေ့လာသည့်သူများသိရှိနိုင်စေရန် ရည်ရွယ်လျက် ဂျပန်နိုင်ငံ ဆူဆိုနီမြို့မှ ဖူဂျီဆာဖရီဥယျာဉ်သည် အာရှဆင်များ ရေကူးသည်ကို မြင်နိုင်စေသော မှန်ရေကန်တစ်ခုတည်ဆောက်ပြသခဲ့သည်။

ဂရိနိုင်ငံအေသင်မြို့တွင် ခြိုးခြံချွေတာမှုဆန္ဒပြသူများသည် အဓိကရုဏ်းရဲများကို ဓာတ်ဆီပုံးဖြင့် ပစ်ခတ်တိုက်ခိုက်မှုပြုခဲ့သည်။ စီးပွားရေးပြုပြင်ပြောင်းလဲမှုပုံစံများကို ဂရိလွှတ်တော်က ခွင့်ပြုခဲ့ပြီး ဖြစ်သော်လည်း ပြည်သူများသဘောမတွေ့ဖြစ်နေသည်။

ဇူလိုင် ၁၈ ရက်နေ့တွင် ဘရာဇီးလ်နိုင်ငံ ဆော်ပေါလိုမြို့တွင် ၂၀၁၅ ခုနှစ် ဘရာဇီးလ်မယ်နှင့် ဘရာဇီးလ်မောင်ပြိုင်ပွဲ ကျင်းပခဲ့သည်။

မက္ကဆီကိုနိုင်ငံကို မာလာမြို့အနီးရှိ ကိုလီမာမီးတောင်ပေါက်ကွဲမှုကြောင့် ကောင်းကင်ယံတွင် ပြာမှုန်တိမ်တိုက်ကြီးများ အုံ့ဆိုင်းသွားပြီး နေ့ခင်းကြောင်တောင်ပင်လျှင် မီးထွန်းခဲ့ရသည်။

ဇူလိုင် ၂၀ ရက်၊ တနင်္လာနေ့တွင် တူရကီနိုင်ငံ၏ နယ်စပ်မြို့ဆူရပ်စ်တွင် အသေခံ ဗုံးဖောက်ခွဲမှုဖြစ်ပွားခဲ့၍ အနည်းဆုံးလူ ၂၈ ဦးသေဆုံးပြီး အယောက် ၁၀၀ ခန့်ဒဏ်ရာရရှိခဲ့သည်။

စိတ်မနေသာအောင် အကြားအမြင်လက္ခဏာ
ဆရာမကြီး ဒေါ်အေးမိုးမိုး၏ သမီး
ဆရာမ ထက်ဦးခိုင် သိပ္ပံလက္ခဏာဗေဒပညာ

(၇)ရက်သား၊သမီးအပေါင်းတို့မှ ဖြစ်ပေါ်တတ်သည့် ပညာရေး၊ စီးပွားရေး၊ အချစ်ရေးနှင့် အိမ်ထောင်ရေး၊ အမည်ပေးခြင်း၊ ကလေးအမည်ပေးခြင်း၊ ဆိုင်အမည်ပေးခြင်း၊ အိမ်၊ခြံ၊ ကား၊ တိုက်ခန်း၊ မြေကွက်ရောင်းရန်ဝယ်ရန်နှင့် ရာထူးတိုးရန်အတွက် ပြောင်းရွှေ့မင်္ဂလာရက်ရွေးခြင်းနှင့် အခြားသော ကိစ္စအဝဝအားလုံးတို့ကိုပါ ဆရာမက မေတ္တာ၊ စေတနာ ရှေ့ထားပြီး "အထူး" စီစဉ်ဆောင်ရွက်ကူညီပေးနေပါသည်ရှင်....
အားလုံးသောသူအပေါင်း ကိုယ်ရောစိတ်ပါ ကျန်းမာပြီး ချမ်းသာကြပါစေ.....

မဟာဝိဇယဘုရားအနောက်ဘက်မုခ်၊ လိပ်ကန်အနီး၊ ဆိုင်ခန်းအမှတ် (၂)၊ ရွှေတိဂုံဘုရားလမ်း၊ ရန်ကုန်မြို့။ PH : 09 253361368

ဗုဒ္ဓ ဓမ္မ သံဃံ
TDA
မန္တလေး သီတာအေး
ပရိဘောဂ
ကိုမြင့်ကျော် + မသက်သက်အေး
အမှတ် (၇၉)၊ သမိန်ဗရမ်းလမ်း၊ တာမွေပလာဇာအနီး၊ တာမွေမြို့နယ်၊ ရန်ကုန်မြို့။
အမှတ် (၂၃၂)၊ အသောကမှတ်တိုင်၊ ကမ်းနားလမ်း နှင့် ပွဲစားလမ်းဒေါင့်၊ တာမွေမြို့နယ်၊ ရန်ကုန်မြို့။
အမှတ် (၈၃/၈၅)၊ သမိန်ဗရမ်းလမ်း၊ တာမွေမြို့နယ်၊ ရန်ကုန်မြို့။
ဖုန်း - ၀၉၃၁၉၀၆၃၅၀၊ ၀၉ - ၅၀၆၁၅၆၄၊ ၀၉ - ၂၅၁၀၀၉၆၂၀

တရုတ်ရွှေသိုလှောင်မှု ခြောက်နှစ်တွင် ခြောက်ဆယ် ရာခိုင်နှုန်းတက်

တရုတ်နိုင်ငံ၏ တရားဝင်အရန် ရွှေပမာဏသည် လွန်ခဲ့သော ခြောက်နှစ်တာကာလတွင် ခြောက်ဆယ်ရာခိုင်နှုန်းနီးပါး တက်ခဲ့သည်ဟု ၂၀၀၉ ခုနှစ်ကာလကတည်းမှသည် ပထမဦးဆုံးအကြိမ်တရားဝင်ထုတ်ပြန်ချက်က ဖော်ပြသည်။

ကိန်းဂဏန်းများကို ထုတ်ပြန်ကြေညာခဲ့သည့် ၂၀၀၉ ခုနှစ် ဧပြီလတွင် ရွှေတန်ချိန် ၁၀၅၄ ရှိခဲ့ပြီး ထိုကာလမှ ယခုနှစ် ဇွန်လအကုန်အထိ ရွှေတန်ချိန် ၁၆၅၈ ရှိနေပြီဟု တရုတ်နိုင်ငံ၏ တရုတ်ပြည်သူ့ဘဏ်က ပြောကြားခဲ့သည်။

တရုတ်နိုင်ငံသည် ရွှေသတ္တုအထုတ်လုပ်ဆုံးနိုင်ငံဖြစ်သည်။ သို့သော် ၅၇ ရာခိုင်နှုန်းတိုးများနှုန်းသည် ၂၀၀၃ ခုနှစ်မှ ၂၀၀၉ ခုနှစ်ကာလအထိ ၇၆ ရာခိုင်နှုန်းမျှခုန်တက်ခဲ့သည်နှင့် နှိုင်းယှဉ်လျှင်နှေးကွေးသွားခဲ့ခြင်းဖြစ်သည်။

၂၀၀၉ ခုနှစ်ကာလကတည်းက ရွှေအများဆုံးဝယ်သည့် နိုင်ငံမှာရုရှားနိုင်ငံဖြစ်ပြီး တရုတ်ဝယ်ယူမှုသည် ဒုတိယသာလိုက်သည်ဟု ဘလွန်းဘတ်သတင်းဌာနက PBOC နှင့် IMF စာရင်းဇယားများကို ကိုးကားပြောကြားခဲ့သည်။

တရုတ်နိုင်ငံသည် ဇွန်လကုန်စာရင်းချုပ်အရ နိုင်ငံခြားအရန်ငွေဒေါ်လာ ၃ ဒသမ ၆၉ ထရီလီယံရှိသည်။ ယင်းသည် ကမ္ဘာ့အများဆုံးပမာဏဖြစ်သည်။

iKa&Tjanfwifyonf

တောင်တရုတ်ပင်လယ်အတွက် အမေရိကန်စစ်သင်္ဘောအသစ်

အမေရိကန်ရေတပ်၏ နောက်ဆုံးစစ်သင်္ဘောတစ်စင်းဖြစ်သော USS Little Rock အား လွန်ခဲ့သောစနေနေ့က စစ်ကွန်ဆင်းပြည်နယ် မရီနက်မရင်းသင်္ဘောကျင်းတွင်ရေချခဲ့သည်။

အလျား ၃၇၈ ပေရှိပြီး တန်ချိန် ၃၀၀၀ ရှိသော ထိုကမ်းရိုးတန်းတိုက်ရေယာဉ်များသည် ရေစူး ၁၃ ပေသာရှိသောကြောင့် တရုတ်ပြည်ကိုမျက်လုံးဒေါက်ထောက်ကြည့်နေရသော တောင်တရုတ်ပင်လယ်ဒေသတွင်းနှင့် ပစ္စဖိတ်ချိုင့်ဝှမ်းတစ်ခွင်တွင် တာဝန်ထမ်းဆောင်ရန်အသင့်တော်ဆုံး ရေယာဉ်မျိုးများဖြစ်သည်ဟု ရေချပွဲတွင်သက်ဆိုင်ရာ ပုဂ္ဂိုလ်များက မိန့်ခွန်းပြောကြားရာတွင် ထည့်သွင်းပြောကြားခဲ့သည်။

ယခုဆယ်စုနှစ်အကုန် ရေတပ်တွင် ယခုကဲ့သို့သော တိုက်ရေယာဉ်ပေါင်း ၃၀၄ စင်းရှိရန် မျှော်လင့်ထားပြီး ကမ္ဘာ့ရေပြင်များတွင် ပိုပြင်းစွာအင်အားပြနိုင်ရန် ရည်ရွယ်ထားသည်ဟု အမေရိကန်ရေတပ်ဆိုင်ရာအတွင်းဝန် ရေးမာဘတ်စ်ကပြောကြားခဲ့သည်။ ■

မြောက်ကိုရီးယား ဒီမိုကရေစီရွေးကောက်ပွဲ ကျင်းပ

မြောက်ကိုရီးယားနိုင်ငံ၏ တရားဝင်အမည်မှာ ကိုရီးယားပြည်သူ့ဒီမိုကရေစီနိုင်ငံတော်ဖြစ်သည်။ သို့သော်မြောက်ကိုရီးယား၏ ဒီမိုကရေစီမှာ တိုင်းပြည်နာမည်တွင် ဒီမိုကရေစီပါဝင်နေသည်ထက် မပိုဟုနိုင်ငံရေး ဝေဖန်သူများက ဆိုသည်။

ယခုသီတင်းပတ်အကုန်တွင် မြောက်ကိုရီးယားသားတို့သည် ဒေသန္တရမြို့တော်နှင့် ပြည်သူ့လွှတ်တော်ကိုယ်စားလှယ်များကို ရွေးကောက်တင်မြှောက်ပွဲတွင် မဲပေးရန် မဲရုံသို့သွားခဲ့ကြရသည်။

နိုင်ငံသူ နိုင်ငံသားများအနေဖြင့် မည်သူ့ကိုရွေးချယ်ရမည်ဟူသော ပြဿနာမရှိခဲ့ချေ။ မဲပေးရလဒ်မည်သို့ဖြစ်ရမည်ကို ကင်ဂျုံအန်၏ဗဟိုအစိုးရက ဆုံးဖြတ်သတ်မှတ်ထားခဲ့ပြီးဖြစ်သည်။

မဲဆန္ဒရှင်များသည် ယင်းတို့ခွဲတမ်းမဲများကို လက်ခံယူပြီးနောက်ကတည်းက ဗဟိုက လျာထားသတ်မှတ်ချပေးထားပြီးသည့် ကိုယ်စားလှယ်လောင်းကိုမဲပေးရသည်။

မဲဆန္ဒရှင်တို့၏ အရေးကြီးဆုံးအခန်းကဏ္ဍမှာ မဲရုံသို့ရောက်ရှိလာရေးပင်ဖြစ်သည်ဟုဆိုသည်။ မဲပေးသည့် အသက် ၁၇ နှစ်ဟုသတ်မှတ်ထားပြီး အစိုးရကို ထောက်ခံခွင့်ရသည်ကို အသုံးမချလျှင် နိုင်ငံတော်ကို သစ္စာဖောက်သည့်အဆင့်မျှ သတ်မှတ်အရေးယူလေ့ရှိသောကြောင့် ဖြစ်သည်။

ထိုအနေအထားကြောင့် ထိုရွေးကောက်ပွဲများတွင် ရာခိုင်နှုန်းပြည့်မဲထည့်မှုရရှိမည့် မြောက်ကိုရီးယားရွေးကောက်ပွဲများ၏ အခြားအသုံးတည့်မှုအရပ်မှာ တရားမဝင်သန်းခေါင်စာရင်း ကောက်ခံမှုသဘာဝပင်ဖြစ်သည်။ ထို့အပြင် နိုင်ငံတော်က ထိုရက်ကိုရုံးပိတ်ရက်သတ်မှတ် ပျော်ပွဲရွှင်ပွဲကျင်းပစေသောကြောင့် တစ်ဖက်လှည့်အနေတွင် မြောက်ကိုရီးယားပြည်သူတို့ ခေါင်းဆောင်ကြီး ကင်ဂျုံအန်လက်အောက်တွင် လွန်စွာပျော်ရွှင်ချမ်းမြေ့နေကြပုံ ဝါဒဖြန့်ချိမှုပင်ဖြစ်သည်။ ■

ချဒ်အာဏာရှင်ဟောင်းကို ရုံးတင်

ချဒ်နိုင်ငံ၏ အာဏာရှင်ဟောင်း ဟစ်ဆီနီဟာဘရီသည် သူ့အစိုးရ၏ရက်စက်မှုနှင့်ပတ်သက်၍ ဆီနီဂေါလ်နိုင်ငံတွင် တနင်္လာနေ့ ဇူလိုင် ၂၀ တွင် ရုံးတင်စစ်ဆေးခံရမည်ဖြစ်သည်။ ထိုသို့ရုံးတင်ခံရခြင်းဖြင့်သူသည် အာဖရိကနိုင်ငံတွင် တခြားနိုင်ငံတစ်နိုင်ငံက အရေးယူခံရသော ပထမဦးဆုံး နိုင်ငံခေါင်းဆောင်ဖြစ်လာမည်။

တစ်ခါက အာဖရိကတိုက် ဖက်ပီနိုချက်ဟု သမုတ်ခံခဲ့ရသော အသက် ၇၂ နှစ်အရွယ်ရှိ အာဏာရှင်ဟောင်းသည် ၂၀၁၃ ခုနှစ် ဇွန်လကတည်းကပင် သူ၏ဇနီးနှင့်သားသမီးများနှင့်အတူ သူနေထိုင်နေရာအိမ်တွင် အကျယ်ချုပ်ချုပ်နှောင်ထားခံခဲ့ရသည်။

အတိုက်အခံများကို ရက်စက်စွာနှိပ်ကွပ်ခဲ့သလို မျိုးမတူတိုင်းရင်းသားများကို တိုက်ခိုက်ခဲ့သော သူ့အစိုးရ၏အာဏာသက်တမ်းရှစ်နှစ်တာကာလတွင် လူဦးရေ ၄၀၀၀၀ သတ်ဖြတ်ခံခဲ့ရသည်ဟု လူ့အခွင့်အရေးအဖွဲ့အစည်းများကဆိုသည်။

ဟာဘရီအား အာဖရိကားအထူးတရားရုံးကကြားနာစစ်ဆေးမှုပြုမည်ဖြစ်သည်။ ဟာဘရီးသည် ၁၉၉၀ ခုနှစ်အာဏာပြုတ်ကတည်းကပင် ဆီနီဂေါလ်နိုင်ငံတွင် နေထိုင်လာခဲ့သည်။

မော်ဒယ်မြင့်ကားများနဲ့ခေတ်မီနည်းပညာတွေကိုစိတ်ဝင်စားတဲ့
လူငယ်များအတွက် ဘဝအာမခံချက်ပေးနိုင်သောပညာရပ်
ကားကွန်ပျူတာစနစ်စစ်ဆေးပြုပြင်သင်တန်း
အင်ဂျင်နီယာများကိုယ်တိုင်ကြီးကြပ်သင်ကြားသည်
စာတွေ့လက်တွေ့သင်တန်းကာလ(၃)လဖြစ်သည်
နယ်ကျောင်းသားများအတွက်အဆောင်စီစဉ်ပေးသည်
Engine Doctor Engineering
No. 102, ground floor, 52nd st., Yangon
Call: EDE
Engine Doctor
09421144495
09421144496
09421144497
ဩဂုတ်လ(၁) ရက်နေ့ အမှတ်စဉ် (၇၄) တန်းခွဲသစ်များစတင်ပါမည်

SINGAPORE CLINIC စင်္ကာပူဆေးခန်း

စင်္ကာပူဆေးခန်းတွင် ခေတ်မီစက်ကိရိယာများ၊ ထူးချွန်သော ပညာရှင်များ၊ ကျွမ်းကျင်သော ဆရာဝန်များ၏
ကုသမှု၊ ဆေးခန်းအတွင်းရှိ ဝန်ထမ်းများဖော်ရွေသော ဝန်ဆောင်မှု ကောင်းများဖြင့် ပြုစုကုသပေးလျက် ရှိပါသည်။

အမျိုးသားဆိုင်ရာ ရောဂါများ

ဆီးကျိတ်ပိုးဝင်ခြင်း၊ ဆီးကျိန်ရောင်ရမ်းခြင်း၊ ဆီးစပ်တပိုက် ကိုက်ခဲခြင်း၊ ပန်းသေပန်းညှိုးခြင်း၊ သုတ်လွှတ်မြန်ခြင်း၊ အမျိုးသား အရေပြားဖုံးအုပ်ရှည်လွန်းခြင်း၊ ခေါင်းမထောင်နိုင်ခြင်း၊ အမျိုးသားအားအင်ယုတ်လျော့ခြင်း၊ ကပ်ပါယ်အိတ် စိုစွတ်ခြင်း၊ အမျိုးသား လိင်ဥဝှေးစေ့ ရောင်ရမ်းခြင်း၊ ဆီးပူဆီးကျင် ဆီးအောင့်ခြင်း၊ နောက်ဆက်တွဲဖြစ်တတ်သော ရောဂါများကို ကုသပေးနေပါသည်။

စအို၊ အစာအိမ်၊ အူလမ်းကြောင်း

အမျိုးသား၊ အမျိုးသမီး သားအိမ်ခေါင်းပိုင်းဆိုင်ရာ ရောဂါများ၊ စအို၊ မြွှန်ပေါက်နာ စအိုမြွှန်ပေါက် သေးငယ်ခြင်း၊ စအိုမြွှန်ပေါက် စိုစွတ်ခြင်း၊ စအိုအဝ ရောင်ရမ်း၊ အစာအိမ် အူလမ်းကြောင်းဆိုင်ရာ ရောဂါများကို ကုသပေးနေပါသည်။

အမျိုးသမီးဆိုင်ရာရောဂါများ

သားဥပြွန်လမ်းကြောင်း တွယ်ကပ်ပိတ်ဆို့ခြင်း၊ ရာသီမမှန်ခြင်း၊ သားဆက်မြုံခြင်း၊ အရေပြားဆိုင်ရာ ရောဂါများ၊ သားအိမ်ခေါင်းပိုင်းဆိုင်ရာရောဂါများ၊ အတွင်းဟောမုန်းဓာတ်မညီမျှခြင်း၊ သားအိမ်လုပ်ဆောင်ချက် သဏ္ဌာန် သွေးထွက်ခြင်း၊ အနံ့ဆိုးထွက်ခြင်း၊ ကြာရှည်စွာ သန္ဓေတားဆေးများကို အသုံးပြု၍ ဖြစ်တတ်သော နောက်ဆက်တွဲ အမျိုးသမီးသား ဆက်မြုံခြင်းများကို ကမ္ဘာ့ထိပ်တန်းနည်းပညာပစ္စည်းနှင့် ဆေးဝါးများကို တွဲဖက်အသုံးပြု၍ ပြန်လည်ကိုယ်ဝန်ဆောင်နိုင်အောင် ကုသပေးနေပါသည်။

နား၊ နှာခေါင်း၊ လည်ချောင်း

နာချေခြင်း၊ နာပိတ်ခြင်း၊ နားမကြားခြင်း၊ လည်ချောင်းနာခြင်း၊ နှာခေါင်းရောင်ရမ်းခြင်း ဆိုင်ရာ ရောဂါများ၊ မျက်စိ ဆိုင်ရာ ရောဂါများကို ကုသပေးနေပါသည်။

အခြားရောဂါများ

လေးဖက်နာရောဂါ၊ စအိုကွဲနာ၊ စအိုဝကျွံခြင်း၊ သုတ်သခြင်း၊ သုတ်နည်းခြင်း၊ အစာအိမ်အူလမ်းကြောင်း ကင်ဆာဖြစ်ပွားခြင်းဆိုင်ရာ ရောဂါများ ကုသပေးပါသည်။

စေတနာဖြင့် အသိပေးခြင်း။ ■ ကျွန်တော်တို့ ဆေးခန်းကို လာရောက်ကုသလျှင် သင့်ကို စိတ်မကုန်အောင် ကုသပေးပါမည်။ သင်ကျန်းကျန်းမာမာ အိမ်ပြန်စေရမည်။ပျော်ရွှင်ပြီး ပြည့်စုံတဲ့ဘဝ ဖြတ်သန်းရပါလိမ့်မည်။

လာရောက်ကုသသော လူနာများအား ကြော်ငြာစာဆောင်အပါယူခဲ့လျှင် ၅၀% လျှော့ပေးမည်။

အမှတ် (၃၀)၊ ဗိုလ်ရွဲလမ်း၊ လသာမြို့နယ်။ ☎ ၀၉ - ၉၇၅၉၈၈၉၅၆၄ ■

ORIENT CLINIC အရှေ့တိုင်းဆေးခန်း

အရှေ့တိုင်းဆေးခန်းတွင် ခေတ်မီစက်ကိရိယာများ၊ ထူးချွန်သောပညာရှင်များ၊ ကျွမ်းကျင်သောဆရာဝန်များ၏ ကုသမှု၊
ဆေးခန်းအတွင်းရှိ ဝန်ထမ်းများ၏ ဖော်ရွေသောဝန်ဆောင်မှုကောင်းများဖြင့် ပြုစုကုသပေးလျက်ရှိပါသည်။

လိပ်ခေါင်းရောဂါ

အမေရိကန်နိုင်ငံမှ ခေတ်မီတိုးတက်သည့် စက်ပစ္စည်း ကိရိယာဖြင့် အပြင်လိပ်ခေါင်း၊ အတွင်းလိပ်ခေါင်း၊ ပေါင်းစပ် လိပ်ခေါင်း၊ စအိုနင်းရှု၊ စအိုကျွံခြင်း၊ အူအဆုံးပိုင်းအသားပို ထွက်ခြင်း၊ စအိုအက်ကွဲခြင်း၊ ဂရင်ဂျီနာ၊ စအိုဝနာကျင် ကိုက်ခဲခြင်း၊ ကျင်ကြီးစွန့်ရာ၌ သွေးထွက်ခြင်း စသည့် စအိုအူမကြီး ရောဂါတို့ကို အထူးကုသပါသည်။ ခွဲစိတ်စရာ မလိုအပ်ပါ။ သွေး မထွက်၊ နာကျင်ခြင်းမရှိဘဲ ဆေးဝါးကုသသည့် အချိန်ကာလမှာ တိုတောင်းပါသည်။ ၁၀ မိနစ်မှ မိနစ် ၂၀ အတွင်း ကုသရေးဖြစ်စဉ်ကို ပြီးမြောက်သွားစေပါသည်။ ဆေးရုံတက်ရန် မလိုဘဲ တစ်ကြိမ်တည်းနှင့်ပျောက်ကင်းအောင် ကုသပေးပါသည်။ ရောဂါ ပြန်လည် ဖြစ်ပွားခြင်း မရှိတော့ပါ။ အကယ်၍ ကုသပျောက်ကင်းပြီး ၁၀နှစ်အတွင်း ရောဂါဖြစ်သူများအား အရှေ့တိုင်းဆေးခန်းမှ အခမဲ့ ဆေးဝါးကုသပေးမည်ဖြစ်ပါသည်။

အမျိုးသမီးရောဂါ

အမျိုးသမီးများတွင် ရာသီသွေးမမျှတခြင်း၊ ရာသီသွေး ဆင်းချိန်၌ ဝမ်းဗိုက်ကိုက်ခဲခြင်း၊ ခါးကိုက်ခြင်း၊ အဖြူဆင်းမှု အလွန်များပြားခြင်း၊ မိန်းမကိုယ်အင်္ဂါရောင်ရမ်းခြင်း၊ သားအိမ်ရောင်ခြင်း၊ သားအိမ်လမ်းကြောင်း ပြည်တည်ခြင်း၊ မျိုးဥပို့ဆောင်ပေးသည့်ပြွန်ချောင်းပိတ်ဆို့နေခြင်း၊ အိမ်ထောင်သက်ကြာညောင်းသော်လည်း ကလေးမရခြင်း၊ သားအိမ်ကင်ဆာ၊ ရင်သားကင်ဆာစသည့်ရောဂါတို့ကို ကုသပေးပါသည်။

လိင်အင်္ဂါကြွက်နို့ရောဂါ

လိင်အင်္ဂါကြွက်နို့သည် HPV ကြောင့် ဖြစ်ပွားရခြင်းဖြစ်ပြီး မသန့်ရှင်းသည့် ကာမဆက်ဆံခြင်းမှ ကူးစက်လာသည့် ရောဂါဖြစ်ပါသည်။ ရောဂါလက္ခဏာမှာ ကျား/မ လိင်အင်္ဂါတွင် ဂေါ်ဖီပန်းပွင့်ပုံသဏ္ဌာန်များ ထွက်လာပြီး ၎င်းအသားဖုများမှ လွယ်လွယ်ကူကူနှင့် သွေးထွက်ပြီး ညှီစို့စို့အနံ့ဆိုးထွက်နေပါသည်။

အကယ်၍ လိင်အင်္ဂါကြွက်နို့ (HPV)ရောဂါကို အချိန်မီကုသခြင်းမရှိပါက သို့မဟုတ် သမားရိုးကျ အကျိုးသက်ရောက်မှုရှိသည့် ကုသမှုမျိုးမရှိပါက လျင်မြန်စွာဖြင့် ဖနီးမောင်းနှင့် မိသားစုဝင်များကိုပင် ကူးစက်ပျံ့နှံ့သွားနိုင်ပါသည်။ အမျိုးသမီးများမှာ ပို၍ ဆိုးရွားစွာဖြင့် ကူးစက်ခံရပြီးနောက် သားအိမ်ကင်ဆာအဖြစ်သို့ ပြောင်းလဲသွားတတ်ပါသည်။ အမျိုးသားများတွင် လိင်တံကင်ဆာ ဖြစ်ပွားတတ်ပါသည်။

၅ မိနစ်မှ ၁၀ မိနစ်ထိ လျင်မြန်စွာဖြင့် လိင်အင်္ဂါကြွက်နို့(HPV) ဗိုင်းရပ်(စ်)ပိုးများကို ဖယ်ရှားပစ်လိုက်နိုင်သည်။ အထူးအကျိုးသက်ရောက်မှုရှိသည့် တိုင်းရင်းဆေးဝါးများနှင့် ပေါင်းစပ်ထားလိုက်ခြင်းဖြင့် ခန္ဓာကိုယ်တွင်ရှိနေသည့် လိင်အင်္ဂါကြွက်နို့(HPV) ဗိုင်းရပ်(စ်) ပိုးများကို ရှင်းလင်းသုတ်သင်ပစ်လိုက်နိုင်ပါသည်။ ရောဂါခုခံနိုင်သည့် ကိုယ်ခံစွမ်းအားကို တိုးမြင့်စေ၍ ရောဂါမှာ ပြန်လည်ထလာခြင်း မရှိတော့ပါ။ အကယ်၍ ၁၀ နှစ်တာကာလအတွင်း၌ ရောဂါပြန်လည်ထလာသောသူများအား အရှေ့တိုင်းဆေးခန်းမှ အခြားမည်သည့်အခကြေးငွေကိုမှ ရယူခြင်းမရှိဘဲ အခမဲ့ပျောက်ကင်းအောင် ကုသပါမည်။

အမျိုးသားရောဂါများ

အမျိုးသားများတွင် ပန်းသေပန်းညှိုးရောဂါဖြစ်ပြီး သုတ်လွှတ်မြန်ခြင်း၊ လိင်စွမ်းအား အဟန့်အတားဖြစ်ခြင်း၊ အချိန်ကာလ အတော်ကြာ အိမ်ထောင်သက်ရှိပြီးသော်လည်း ကလေးမရခြင်း၊ သုက်ရည်ဂလင်း ရောင်ရမ်းနာ၊ သုက်ရည်ဂလင်းဆူဖြိုးလာခြင်း၊ ကာလသားရောဂါပိုး၊ ဆီးသွားရာတွင် နာကျင်ကိုက်ခဲခြင်း၊ ဆီးသွားရာ၌ ပြည်များ စီးထွက်လာခြင်း၊ ဆီးသွားရာတွင် သွေးထွက်ခြင်း၊ အမျိုးသားလိင်တံတို/သေးငယ်/အရေပြားရှည်နေခြင်း စသည့် ရောဂါများနှင့် အခက်အခဲများကို ကုသဖြေရှင်းပေးသည်။ အထူးအကျိုးသက်ရောက်မှုရှိသည့် တိုင်းရင်းဆေးဝါးများဖြင့် ကုသမှုပေးသောကြောင့် ကုသပြီးလျှင် ပြီးချင်း အကျိုးသက်ရောက်မှုကို မြင်တွေ့ရမှာဖြစ်ပါသည်။

ဆီးချိုရောဂါနှင့် သွေးတိုးရောဂါ

နာတာရှည်ရောဂါ တစ်မျိုးဖြစ်ပါသည်။ ရောဂါလက္ခဏာမှာ ခေါင်းမူးခြင်း၊ အမြင်အာရုံကျဆင်းခြင်း၊ စိတ်ရှုပ်ထွေးခြင်း၊ ဒေါသထွက်လွယ်ခြင်း၊ ပါးစပ်ခြောက်သွေ့ခြင်း၊ ဆီးများလွန်းခြင်း၊ ပိန်ချုံးသွားခြင်း၊ တစ်ကိုယ်လုံးအား မရှိခြင်း၊ လက်ထုံကျဉ်ပြီး ခြေထောက် ကိုက်ခဲခြင်း သို့မဟုတ် ကြွက်သားများ နာကျင် ကိုက်ခဲခြင်း၊ ဆိုးရွားသည့်အခါ၌ ခြေထောက်အောက်ပိုင်းတွင် မည်းလာခြင်း၊ ခြေထောက်ပြည်တည် အနံ့ထွက်ခြင်း၊ ကျောက်ကပ်စွမ်းအားမှာ ပုံမှန်မဖြစ်ခြင်းနှင့် နလုံးရောဂါ၊ ဦးနှောက်သွေးထွက်ရောဂါ၊ ကိုယ်တစ်ပိုင်းသေခြင်းစသည့် လက္ခဏာများဖြစ်ကြပါသည်။ မျက်မှောက်ကာလ၌ ဆီးချိုရောဂါ၊ သွေးတိုးရောဂါသည်တို့မှာ နေ့စဉ် ဆေးဝါးသောက်သုံးခြင်းဖြင့် သွေးချို၊ ဆီးချိုနှင့် သွေးတိုးတို့ကို ထိန်းချုပ်ပါသည်။ အချိန်ကာလကြာရှည်စွာ ဆေးဝါးကို အမှီပြုနေခြင်းသည် ကျောက်ကပ်စွမ်းအားနှင့် အသည်းစွမ်းအားကို အတိုင်းထက်အလွန် ထိခိုက်စေခဲ့ပါသည်။ ဘေးထွက်အာနိသင်ကြီးမားပါသည်။ အရှေ့တိုင်းဆေးခန်းရှိ ဆီးချိုရောဂါပညာရှင်မှာ လူတိုင်း၏ ကိုယ်ခန္ဓာအခြေအနေမတူညီသည့် အခြေအနေ ဦးတည်သည့်သဘောတရားဖြင့် ကုသပါသည်။ ပန်ကရိယ (မုန့်ချိုအိတ်) နှိုးဆွနည်းဖြင့် ဆီးချိုသွေးချိုကုသပေးနေပါသည်။ ၎င်းဆေးများသည် ပန်ကရိယနှိုးဆွပေးပြီး ပုံမှန်အတိုင်း အလုပ်လုပ်စေပါသည်။ ဆီးချိုသွေးချိုကျ၍ ရောဂါပျောက်ကင်းပြီး နောက်ဆက်တွဲရောဂါလည်း မရှိတော့ပါ။ ဆေးစသောက်သည့်ရက်တွင် ချက်ချင်းအကျိုးသက်ရောက်မှုရှိသည်။ ဘေးထွက်ဆိုးကျိုးမရှိပါ။

လာရောက်ကုသသောလူနာများအား
ကြော်ငြာစာစောင်အပါယူခဲ့လျှင် ၅၀ ရာခိုင်နှုန်း လျှော့ပေးမည်။

ပိတ်ရက်မရှိ
ဆေးခန်းဖွင့်ချိန် - နံနက် ၈း၃၀ နာရီမှ ညနေ ၃း၀၀ အထိ

လမ်းမတော်မြို့နယ်၊ (၁)လမ်းထိပ်၊ ပုဂံအိမ်ရာအမှတ် (၃၃၄/၃၄၄)၊ အနော်ရထာလမ်း၊ Ph : 01 226917, 01 227285

ကြံ့ခိုင်ရေး ထိပ်တန်းခေါင်းဆောင်များ အလျှုတွင် ဒေါ်အောင်ဆန်းစုကြည်ပါတီကို မဲမထည့်ရေးစာရွက်များကို မဘသ ဖြန့်ဝေ

Media(6)၊ ရွှေထူး(မြောင်းမြ)

ရောဝတီတိုင်းဒေသကြီး၊ မြောင်းမြမြို့တွင် ဇူလိုင်လ ၁၈ ရက်နေ့က ပြုလုပ်သော ပြည်ထောင်စုကြံ့ခိုင်ရေးနှင့်ဖွံ့ဖြိုးရေးပါတီ၏ ထိပ်တန်းခေါင်းဆောင်ကြီးများဖြစ်ကြသော ဦးဌေးဦး၊ ဦးတင့်ဆန်းနှင့် ဦးခင်ရီတို့အလှူပွဲတွင် အမျိုးဘာသာသာသနာစောင့်ရှောက်ရေးအဖွဲ့(မဘသ)မှ ဒေါ်အောင်ဆန်းစုကြည်ပါတီကို မဲမထည့်ရေးအဓိပ္ပါယ်ကို သက်ရောက်နေသော စာရွက်များ ဖြန့်ဝေခဲ့ကြောင်း သိရှိရသည်။

''မဘသအဖွဲ့အနေနဲ့ ဒီစာရွက်တွေကို မဖြန့်ဝေသင့်ဘူး။ ဒါတမင်သက်သက် ကြံ့ခိုင်ရေးပါတီအတွက် မဘသက မဲဆွယ်ပေးနေတာ''ဟု မြောင်းမြမြို့မှ NLD ပါတီဝင်တစ်ဦးက ပြောသည်။

ယင်းစာရွက်များကို မဘသအဖွဲ့မှ အလှူသို့လာရောက်သူမည်သူကိုယ်မဆို ဖြန့်ဝေခဲ့သည်ဟု အဆိုပါအလှူသို့သွားရောက်သူများထံမှ စုံစမ်းသိရှိရသည်။

''မဘသအဖွဲ့က ဖြန့်ဝေတဲ့ စာရွက်ထဲမှာတော့ ဒေါ်အောင်ဆန်းစုကြည် မကောင်းကြောင်းကိုပဲ အဓိကရေးထားတယ်။ ပြီးတော့ ရေးထားတဲ့စာရွက်တွေရဲ့ အဓိပ္ပါယ်တွေက အဲဒီပါတီကို မဲမထည့်သင့်ဘူးဆိုတဲ့ အဓိပ္ပါယ်ကို ဖော်ဆောင်နေတယ်။ သံဃာတော်တွေက လာဝေတယ်ဆိုတော့လည်း ယူထားရတာပေါ့''ဟု ယင်းအလှူပွဲသို့သွားရောက်ခဲ့သူ မြောင်းမြမြို့နေ ဆိုက်ကားသမားတစ်ဦးကပြောသည်။

ကြံ့ခိုင်ရေးပါတီ၏ ထိပ်တန်းခေါင်းဆောင်များ၏ အလှူတွင် ယင်းသို့ မဘသအဖွဲ့မှ ဒေါ်အောင်ဆန်းစုကြည်၏ ပါတီကို မဲမထည့်ရေး စာရွက်များကို ဖြန့်ဝေခဲ့သည့်အတွက် မြောင်းမြမြို့နယ်နေ NLD ပါတီဝင်များနှင့် ပြည်သူလူထုအချို့ကလည်း မဘသအဖွဲ့ကို ဝေဖန်ပြောဆိုနေကြသည်။

ဘင်္ဂါလီလှေစီးသူများအရေး၊ မျိုးစောင့်ဥပဒေအရေးကိစ္စများတွင် မဘသအဖွဲ့မှ ဒေါ်အောင်ဆန်းစုကြည်ကို ရှုတ်ချပြောဆိုထားခြင်းဖြစ်သည်ဟု ယင်းဖြန့်ဝေခဲ့သည် စာရွက်ပါစာအရ သိရသည်။

''ဒါကျွန်တော်တို့ ကြံ့ခိုင်ရေးပါတီက လုပ်တာမဟုတ်ပါဘူး။ အဲ့လို အထင်ခံရမှာစိုးလို့တောင် အဲဒီစာရွက်တွေကို မယူခိုင်းပါဘူး။ ဒါက မဘသအဖွဲ့က လုပ်တာပါ''ဟု မြောင်းမြမြို့၊ ပြည်ထောင်စုကြံ့ခိုင်ရေးပါတီနှင့် ဖွံ့ဖြိုးရေးပါတီမှ တာဝန်ရှိသူတစ်ဦးက ပြောသည်။

မိမိတို့ မဘသအဖွဲ့ကြီးသည် ကြံ့ခိုင်ရေးပါတီလက်ကိုင်တုတ် အစိုးရခိုင်းဖတ် မဟုတ်သလို နိုင်ငံရေးမှာ ဝင်ရှုပ်ခြင်းလည်း မဟုတ်ဘဲ လုပ်သင့်လုပ်ထိုက်သော အမျိုးသားရေး ဝံသာနုရက္ခိတလုပ်ငန်းကိုသာ လုပ်ကြခြင်းဖြစ်သဖြင့် တချို့သော ပြည်သူများ၏ ဝေဖန်ပြောဆိုမှုများကို ဂရုစိုက်မည်မဟုတ်ကြောင်း မဘသ ကဆိုထားသည်။

''ဦးဇင်းတို့က ဘယ်ပါတီအတွက်ကိုမှ မဲဆွယ်ပေးတာမဟုတ်ဘူး။ ကိုယ့်အမျိုးဘာသာ သာသနာအတွက် လုပ်နေတာပါ။ အမျိုးဘာသာ သာသနာကို ထိခိုက်လာမယ်ဆိုရင်တော့ ဘယ်သူ့ကိုမှ ဦးဇင်းတို့ ငဲ့ညှာမှာမဟုတ်ဘူး''ဟု မဘသခေါင်းဆောင် ဆရာတော်ဦးဝီရသူက မိန့်သည်။

ထိုသို့ ပြည်သူလူထုမှ ဝေဖန်ပြောဆိုနေမှုများကို ဂရုစိုက်နေမည်ဆိုပါက ခပ်အေးအေးနေသော ပြည်သူလူထုအများစုမှာ အမှားအမှန်ဝေဖန်ခွဲခြားနိုင်ခြင်းမရှိဘဲ အမျိုးဖျက်မည့်သူများကို မဲပေးရွေးချယ်လိုက်မိပါက လူမျိုးရောဘာသာ သာသနာပါ ဆုတ်ယုတ်လျော့ပါး ပျောက်ပျက်သွားနိုင်မည်ဖြစ်သည်ဟု မဘသအဖွဲ့က ဆိုသည်။

''ကျွန်တော်တို့ပါတီကို ဘယ်အဖွဲ့အစည်းက ဘယ်လိုပဲတိုက်ခိုက်တိုက်ခိုက် အဓိကတော့ ပြည်သူလူထုကို ယုံတယ်။ ၂၀၁၅ ရွေးကောက်ပွဲမှာ ကျွန်တော်တို့ နိုင်မှာ ကျိမ်းသေပါတယ်''ဟု ရောဝတီတိုင်း NLD ပါတီဥက္ကဋ္ဌ ဒေါက်တာမျိုးညွန့်က ပြောသည်။

အမှုကိစ္စများအား ငွေများတရားနိုင်ပုံစံဖြင့် ပြုလုပ်နေဟုဆို

ဇင်နိုင်ဌေး

ရန်ကုန်တိုင်းဒေသကြီး၊ တွံတေးမြို့နယ်ရှိ မြို့မရဲစခန်းနှင့် ဥပဒေရုံးတို့သည် အမှုမှန်အား ဖော်ထုတ်စစ်ဆေးခြင်းမရှိဘဲ ငွေများ တရားနိုင်ပုံစံများဖြင့် ပြုလုပ်နေကြောင်း အမှုရင်ဆိုင်နေရသူများထံမှ သိရသည်။

''ကျွန်တော်က တွံတေးမြို့မရဲစခန်းကို အရေးယူပေးပါလို့ တိုင်ခဲ့ပါတယ်။ ဒါပေမယ့် ရဲဌာနမှ ဥပဒေရုံးကို အကြံပေးမတောင်းဘဲ သူတို့သဘောနဲ့ ပုဒ်မတွေကို ပြောင်းလိုက်ပါတယ်''ဟု တွံတေးမြို့နယ် ရန်ကုန်ပေါက်ကျေးရွာမှ ဦးဝင်းအောင်ကြူက ပြောသည်။

အဆိုပါကိစ္စနှင့် ပတ်သက်၍ ၂၀၁၅ ခုနှစ် လေးလပိုင်း ညခုနှစ်နာရီတွင် အိမ်၌ မိသားစုစကားပြောနေစဉ် အိမ်အတွင်း ဝင်ရောက်ကာ ဆိုင်ကယ်သုံးစီးနဲ့ လူငါးဦးတို့သည် ဝင်ရောက်ရိုက်နှက်ခဲ့ကြကြောင်းနှင့် ဒဏ်ရာများရရှိ၍ တွံတေးဆေးရုံမှ ရန်ကုန်ပြည်သူ့ဆေးရုံကြီးသို့ အတွင်းလူနာဖြင့် ဆေးရုံတက်ခဲ့ရကြောင်း၊ ၎င်းကိစ္စနှင့် ပတ်သက်၍ တွံတေးမြို့မရဲစခန်းမှ (ပ)၁၆၂/၁၅ ဖြင့် ပုဒ်မ-၄၅၂၊ ၃၃၇၊ ၂၉၄၊ ၁၁၄ ဖြင့် အရေးယူခဲ့ကြောင်း တရားခံများကိုလည်း တစ်ရက်သာဖမ်းဆီးပြီး ပြန်လွှတ်ခဲ့ကာ ပုဒ်မများကို ရဲဌာနမှ ပြောင်းလဲလိုက်ကြကြောင်း ၎င်းက ပြောသည်။

''ရဲစခန်းက သက်သေအဖြစ် ဝင်ရိုက်ခဲ့တဲ့ လက်နက်တွေကို လာရောက်သိမ်းဆည်းတာ မတွေ့ရဘူး။ တရားခံတွေကိုလည်း စခန်းက တစ်ရက်ပဲ ဖမ်းဆီးခဲ့ပါတယ်''ဟု ၎င်းကျေးရွာမှ မဘောဘီက ပြောသည်။

တွံတေးမြို့မရဲစခန်းသည် ဥပဒေရုံးသို့ အကြံတောင်းမယူဘဲ ပုဒ်မများအား ပြောင်းလဲခဲ့ကြောင်း ဥပဒေရုံးသို့ အကြံပေးတောင်းရန် တင်ပြခဲ့ရာတွင်လည်း ဥပဒေရုံးမှ စခန်း၏ ပြောင်းလဲခဲ့သော ပုဒ်မများကို စိစစ်ခြင်းမရှိဘဲ ထပ်မံစစ်ဆေးခဲ့ကြောင်း ၎င်းကပြောသည်။

အဆိုပါဖြစ်စဉ်များနှင့် ပတ်သက်၍ တွံတေးမြို့မရဲစခန်းအား ဖုန်းဆက်မေးမြန်းသော်လည်း ခေါ်ဆို၍မရကြောင်း သိရှိရသည်။ ■

သင်္ဘောပုံမှန်မထွက်သဖြင့် ရသေ့တောင်ပြည်သူတို့ သွားလာရေးအခက်တွေ့

Rakhine News Agency

ရေလမ်းခရီးကို အဓိကအားထား၍ သွားလာနေရသော ရခိုင်ပြည်နယ် ရသေ့တောင်မြို့နယ်တွင် ခရီးသွားလာရေးအတွက် သင်္ဘောပုံမှန် မထွက်သဖြင့် အခက်တွေ့နေရကြောင်း သတင်းရရှိသည်။

စစ်တွေမြို့မှ ရသေ့တောင်နှင့် ဘူးသီးတောင်မြို့များသို့ အသွားအပြန်ပြေးဆွဲနေသော ပြည်တွင်းရေကြောင်းပိုင် သင်္ဘောများသည် ယခင်က ပုံမှန်ပြေးဆွဲခဲ့သော်လည်း လက်ရှိအချိန်တွင် ပုံမှန်ပြေးဆွဲပေးနိုင်ခြင်းမရှိကြောင်း ဒေသခံများနှင့် သင်္ဘောပြေးဆွဲခွင့်ရရှိထားသော ကုမ္ပဏီမှ တာဝန်ရှိသူများက ပြောသည်။

''အရင်တုန်းကဆို သင်္ဘောဝင်တာရက်မှန်တယ်။ အခုတော့ မရောက်တာနှစ်ပတ်လောက်ရှိပြီ။ ဆေးခန်းပြမယ့် လူနာတွေနဲ့ အရေးကြီးသွားစရာရှိတဲ့ သူတွေက စက်လှေစုပြီး ငှားကြတယ်။ ကားလမ်းကျတော့လည်း မြစ်တွေ ချောင်းတွေကို ကူးတို့နဲ့ ကူးရတော့ ကျန်းမာတဲ့သူတွေမှ သွားနိုင်တယ်''ဟု ရသေ့တောင်မြို့ခံ ကိုမောင်မောင်က ပြောသည်။

စစ်တွေမြို့မှ ဘူးသီးတောင်မြို့သို့ ပြေးဆွဲနေသော ပုဂ္ဂလိကပိုင် ရှပ်ပြေးအမြန်ယာဉ်များသည် ရသေ့တောင်မြို့သို့ နေ့စဉ်ဆိုက်ကပ်လျက်ရှိသော်လည်း အစိုးရပိုင်သင်္ဘောနှင့် နှိုင်းယှဉ်ပါက ဈေးနှုန်းကွာဟခြင်း၊ ခရီးတစ်ဝက်ဖြစ်သောကြောင့် ထိုင်ခုံနေရာမရဘဲ အလယ်လျှောက်လမ်းတွင် ထိုင်ရခြင်းတို့ကြောင့် အခက်အခဲများရှိနေကြောင်း ဒေသခံများထံမှ သိရသည်။

''ရှပ်ပြေးတွေက ၉ နာရီလောက်ဆိုရောက်ပြီ။ ရသေ့တောင်မြို့ပေါ်က မဟုတ်ဘဲ နယ်တွေက တက်လာတဲ့သူတွေကျတော့ ၁၀ နာရီကျော်လောက်မှ မြို့ပေါ်ကို ရောက်တယ်။ အဲလိုဆိုတော့ ရှပ်ပြေးမမီတော့ဘူး။ တစ်ညအိပ်ပြီး မစောင့်နိုင်တဲ့သူတွေကျတော့ လူစုပြီး စက်လှေငှားကြတယ်''ဟု ၎င်းက ဆက်လက်ပြောသည်။

ရသေ့တောင်မြို့မှ စစ်တွေမြို့အထိ လူဆယ်ဦးကျော်ဆံ့သော စက်လှေတစ်စီးကို ငှားရမ်းပါက ၇ သောင်းကျပ်ခန့် ပေးပြီး စက်လှေအကြီးဆိုပါက တစ်သိန်းကျော်ခန့်အထိ ဈေးပေးရကြောင်း စုံစမ်းသိရှိရသည်။

ရခိုင်ပြည်နယ်တွင် ယခုနှစ်ဆန်းပိုင်းအထိ ပြည်နယ်အတွင်းရှိ ဒေသအသီးသီးသို့ ခရီးသွားလာနိုင်ရေးအတွက် အစိုးရပိုင်နှင့် ပုဂ္ဂလိကပိုင်သင်္ဘောများစွာဖြင့် ပုံမှန်ပြေးဆွဲခဲ့သော်လည်း မတ်လအတွင်း အောင်တံခွန်-၃ သင်္ဘောမတော်တဆမှုဖြစ်ပွားခဲ့ပြီးနောက်ပိုင်းတွင် ပြေးဆွဲလျက်ရှိသော အစိုးရပိုင် သင်္ဘောများ၏ ကြံ့ခိုင်ရေးအတွက် ပြင်ဆင်မှုများ၊ စစ်ဆေးမှုများ ပြုလုပ်ခဲ့သောကြောင့် ခရီးစဉ်များကို ပုံမှန်ပြေးဆွဲနိုင်ခဲ့ခြင်း မရှိပေ။

''အရင်တုန်းက ကျွန်တော်တို့ ကုမ္ပဏီက ဧည့်ဝတီ ၁၊ ၂၊ ၃ သုံးစီးကို ယူထားတယ်။ အခုလက်ရှိမှာက အောင်တံခွန်-၇ တစ်စီးပဲရှိတယ်။ အဲဒီတစ်စီးကလည်း တစ်ပတ်မှာ နှစ်ရက်ပဲရှိတယ်။ ကျန်တဲ့ သင်္ဘောတွေက ဒေါက်တက်နေတာ မပြီးသေးဘူး။ အရင်တုန်းကဆို တနင်္လာနေ့တစ်ရက်ကလွဲပြီး တစ်ပတ်မှာ ခြောက်ရက်ပုံမှန်ထွက်တယ်။ အခုက ကုန်သည်တွေအတွက် ကြန့်ကြာမှုမရှိအောင် ကိုယ့်အစီအစဉ်နဲ့ကိုယ် အပြင်က ဘုတ်သုံးစီးနဲ့ လုပ်နေပါတယ်။ ခရီးသည်တွေကတော့ တင်လို့မရဘူးပေါ့။ အောင်တံခွန်-၃ မြုပ်ပြီးကတည်းက ခရီးစဉ်တွေ ပျက်ကုန်တယ်''ဟု စစ်တွေ-ဘူးသီးတောင်သို့ ခရီးစဉ်ပြေးဆွဲခွင့် ရရှိထားသည့် ရက္ခိတအားမာန်ကုမ္ပဏီမှ ဒါရိုက်တာဦးချစ်မင်းက ပြောသည်။

ပြည်တွင်းရေကြောင်းပိုင် အောင်တံခွန်-၃ သင်္ဘောသည် ခရီးသည်များကို တင်ဆောင်၍ မတ်လ ၁၃ ရက်နေ့ ညနေပိုင်းက ကျောက်ဖြူမြို့မှ စစ်တွေမြို့သို့ ထွက်ခွာလာစဉ် မြေပုံမြို့နယ်အနီး သင်္ဘောဝမ်းဗိုက်အတွင်း ရေဝင်နစ်မြုပ်ခဲ့သည်။

ရခိုင်ပြည်နယ်၏ ရေကြောင်းသွားလာမှုသမိုင်းတွင် အဆိုးဝါးဆုံး မတော်တဆမှုအဖြစ် သတ်မှတ်ခံခဲ့ရသည့် အဆိုပါ သင်္ဘောမတော်တဆမှုကြောင့် ရခိုင်ပြည်နယ်အတွင်း ပြေးဆွဲနေသော အစိုးရပိုင် သင်္ဘောများ၏ ကြံ့ခိုင်မှုအပေါ် ဝေဖန်မှုများ ပြင်းထန်လာသဖြင့် သင်္ဘောအများစုကို ပြန်လည်ပြင်ဆင်ခဲ့ပြီး ရန်ကုန်မြို့မှ အောင်တံခွန်-၇ သင်္ဘောကို ရခိုင်ပြည်နယ်သို့ ပို့ဆောင်အစားထိုးခဲ့သည်။

အမျိုးသမီးများအပေါ် အကြမ်းဖက်မှုကာကွယ်ရေးဥပဒေ အပြီးသတ်ပြဋ္ဌာန်းနိုင်ရန် အမြန်ဆုံးလုပ်ဆောင်မည်

မင်းသခင်

၂၀၀၃ ခုနှစ်မှစတင်ကာ ရေးဆွဲနေသည့် အမျိုးသမီးများအပေါ် အကြမ်းဖက်မှုကာကွယ်ရေးဥပဒေ(မူကြမ်း)နှင့်စပ်လျဉ်းပြီး ပြင်ဆင်ဖြည့်စွက်လိုသည့် အကြံပြုချက်များကို ယခုသီတင်းပတ်အတွင်းသာ လက်ခံသွားမည်ဖြစ်ပြီး အကြံပြုချက်များကို အသုံးပြုပြင်ဆင်ကာ ဥပဒေအပြီးသတ်ပြဋ္ဌာန်းနိုင်ရေးအတွက် အမြန်ဆုံးလုပ်ဆောင်သွားမည်ဖြစ်ကြောင်း ယင်းဥပဒေရေးဆွဲရေးကိုလုပ်ဆောင်နေသည့် လူမှုဝန်ထမ်းဦးစီးဌာနမှ အမျိုးသမီးများဖွံ့ဖြိုးတိုးတက်ရေးဌာနခွဲ ညွှန်ကြားရေးမှူး ဒေါ်နော်သဝါးကပြောသည်။

''ဒီဥပဒေ မြန်မြန်ထွက်ရှိနိုင်ဖို့အတွက် အကြံပြုချက်တွေကို တစ်ပတ်အတွင်းပဲ လက်ခံမယ်လို့ပြောထားပါတယ်။ တစ်ပတ်အတွင်းမှာရရှိလာတဲ့ အချက်တွေကို ချက်ချင်းလုပ်ဆောင်စရာရှိတာတွေ ဆက်လက်လုပ်ဆောင်ပြီး လွှတ်တော်ထဲ ရောက်အောင် ဆောင်ရွက်သွားမှာပါ''ဟု ၎င်းက နေပြည်တော်ရှိ Royal Ace ဟိုတယ်တွင် ပြုလုပ်သည့် အမျိုးသမီးများအပေါ် အကြမ်းဖက်မှု တားဆီးကာကွယ် ရေးဥပဒေ (မူကြမ်း)အား ရှင်းလင်းတင်ပြသည့် အခမ်းအနားတွင် ပြောကြားခဲ့ခြင်းဖြစ်သည်။

အဆိုပါ အကြံပြုချက်များကို လူမှုဝန်ထမ်းဦးစီးဌာနများသို့လည်းကောင်း၊ အမျိုးသမီးများနှင့် သက်ဆိုင်သည့်အရပ်ဘက်လူမှုအဖွဲ့အစည်းများသို့လည်းကောင်း ပေးပို့အကြံပြုနိုင်ကြောင်း လက်ရှိရေးဆွဲထားရှိသည့် အမျိုးသမီးများအပေါ် အကြမ်းဖက်မှုတားဆီးကာကွယ်ရေးဥပဒေ(မူကြမ်း)တွင် အခန်းပေါင်း ၁၉ ခန်းပါဝင်ပြီး အခန်း ၁၅ ဖြစ်သည့် ပြစ်မှု၊ ပြစ်ဒဏ်နှင့်အခန်း၌ပုဒ်မစုစုပေါင်း ၂၀ ပါဝင်ကာ ပုဒ်မခွဲ ၉ ခုပါဝင်ကြောင်း အဆိုပါပြစ်မှုပြစ်ဒဏ်ပုဒ်မများထဲ အမြင့်ဆုံးပြစ်ဒဏ်အဖြစ် ပုဒ်မ ၅၆ ပုဒ်မခွဲ(က)တွင် အိမ်တွင်းအကြမ်းဖက်မှုကို ကျူးလွန်ရာမှလူသတ်မှုသို့မဟုတ် လူသေမှုကိုကျူးလွန်ကြောင်း ပြစ်မှုထင်ရှားစီရင်ခြင်းခံရလျှင် ထိုသူကိုထောင်ဒဏ်အနည်းဆုံးဆယ်နှစ်မှ အများဆုံးတစ်သက်အထိဖြစ်စေ သေဒဏ်ဖြစ်စေချမှတ်ရမည့်အပြင် ငွေဒဏ်လည်းချမှတ်နိုင်ကြောင်း ထို့ပြင်အခန်း ၁၆ ဖြစ်သည့် အထူးတရားရုံးများတည်ထောင်ခြင်းနှင့် စစ်ဆေးစီရင်ခြင်းအခန်းတွင် ပုဒ်မ ၇၃ ၌ ပြည်ထောင်စုတရားလွှတ်တော်ချုပ်သည် ပုဒ်မခွဲ(က) အမျိုးသမီးအပေါ် အကြမ်းဖက်မှုများအား စစ်ဆေးစီရင်နိုင်ရန် သင့်လျော်သော နယ်မြေဒေသတွင် အထူးတရားသူကြီးများကို ခန့်အပ်တာဝန်ပေးရမည်ဖြစ်ကြောင်း ပုဒ်မ ၇၄ ပုဒ်မခွဲ(က)တွင် အမျိုးသမီးရေးရာ အထူးတရားသူကြီးများသည် အမျိုးသမီးအပေါ် အကြမ်းဖက်မှုများနှင့် စပ်လျဉ်း၍ ဤဥပဒေပါပြစ်မှုတစ်ရပ်ဖြင့် စွဲဆိုသော ပြစ်မှုဆိုင်ရာအယူခံမှုနှင့် ပြင်ဆင်မှုများ တက်ရောက်သည့်ကိစ္စမှအပ ပြစ်မှုများကို ဖြစ်နိုင်သမျှရက်ပေါင်း ခြောက်ဆယ်အတွင်း ပြီးပြတ်အောင်ဦးစားပေး၍ စစ်ဆေးစီရင်ရမည်ဖြစ်ကြောင်း သိရသည်။

''ဒီဥပဒေကို ရေးဆွဲရင်းနဲ့များလွန်းလို့ ချုံ့ရင်းချုံ့ရင်း ရှေ့နောက်ကွာဟတာတွေဖြစ်နေတာရှိပါသေးတယ်။ ဒါပေမဲ့ လက်ရှိအနေအထားမှာ ယေဘုယျခြုံကြည့်လိုက်ရင် ဒီဥပဒေက မြန်မာနိုင်ငံအတွင်းမှာ နေထိုင်တဲ့ အမျိုးသမီးများအားလုံးကို အကာအကွယ်ပေးနိုင်မယ်လို့ ယုံကြည်ပါတယ်။ Final မှာ ထပ်ချောလိုက်မယ်ဆိုရင်တော့ အမျိုးသမီးတွေအတွက် လုံခြုံစိတ်ချမှုတွေပေးနိုင်မယ့် ဥပဒေလို့မြင်ပါတယ်''ဟု အမျိုးသမီးများဆိုင်ရာ အရပ်ဘက်လူမှုအဖွဲ့အစည်းတစ်ခုဖြစ်သော Freethinker အဖွဲ့မှ ဒေါ်သိန္ဒီဦးက ပြောသည်။

အမျိုးသမီးများအပေါ် အကြမ်းဖက်မှုတားဆီးကာကွယ်ရေးဥပဒေမူကြမ်းကို ရေးဆွဲရာတွင် ဦးဆောင်ကော်မတီ၊ အကြံပေးကော်မတီနှင့် လုပ်ငန်းကော်မတီဟု ကော်မတီသုံးရပ်ဖွဲ့စည်း ဆောင်ရွက်ခဲ့ကြောင်း ဦးဆောင်ကော်မတီ၌ သက်ဆိုင်ရာဝန်ကြီးဌာနအသီးသီးမှ ကိုယ်စားလှယ် ၂၀ ဦးဖြင့်လည်းကောင်း အကြံပေးကော်မတီ၌ သက်ဆိုင်ရာဝန်ကြီးဌာနအသီးသီးမှ ကိုယ်စားလှယ်များနှင့် ပြည်တွင်းပြည်ပ ဥပဒေပညာရှင်ဆယ်ဦးဖြင့် လည်းကောင်း လုပ်ငန်းကော်မတီ၌ လူမှုဝန်ထမ်းဦးစီးဌာန အပါအဝင်သက်ဆိုင်ရာဝန်ကြီးဌာန အသီးသီးမှကိုယ်စားလှယ်များ၊ ကုလသမဂ္ဂ ကျား၊မ ရေးရာအဖွဲ့နှင့် ကျားမရေးရာတန်းတူညီမျှရေးကွန်ရက်တို့မှ ကိုယ်စားလှယ်များ ပါဝင်သောအဖွဲ့ဝင် ၂၃ ဦးဖြင့်လည်းကောင်း ဖွဲ့စည်းပြီးရေးဆွဲဆောင်ရွက်ခဲ့ခြင်း ဖြစ်ကြောင်း ထို့အပြင်ကုလသမဂ္ဂကျားမ ရေးရာအဖွဲ့ ကျားမတန်းတူညီမျှရေးကွန်ရက်တို့ ပူးပေါင်းပြီးပြုစုထားသည့် မြန်မာနိုင်ငံကျားမရေးရာ ဆန်းစစ်မှုစစ်တမ်း၊ အမျိုးသမီးများအပေါ်အကြမ်းဖက်မှုနှင့် အမျိုးသမီးများ၏ ခံနိုင်ရည်စွမ်းနဲ့ ကျား၊မ လူမှုရေးရာအလေ့အထများနှင့် ယဉ်ကျေးမှုစံနှုန်းများဖယ်ထုတ်ခြင်းစသည့် သုတေသနစာတမ်းများ၏ တွေ့ရှိချက်များအပေါ် အခြေခံပြီးရေးဆွဲထားသော ဥပဒေတစ်ရပ်ဖြစ်ကြောင်း သိရသည်။ ■

ရွေးကောက်ပွဲတွင် ဘယ်သူအနိုင်ရရ တပ်မတော်ကလက်ခံမည်

စိုင်းဝဏ္ဏ၊ ဝေလင်း

မကြာမီ ကျင်းပတော့မည့် အထွေထွေရွေးကောက်ပွဲအပြီးတွင် ရွေးကောက်ပွဲကော်မရှင်၏ ရလဒ်ကြေညာချက်ကို မြန်မာ့တပ်မတော်အနေဖြင့် လက်ခံသွားမည်ဖြစ်ကြောင်း တပ်မတော်ကာကွယ်ရေးဦးစီးချုပ် ဗိုလ်ချုပ်မှူးကြီးမင်းအောင်လှိုင်က ဇူလိုင်လ ၂၀ ရက်နေ့ ဘီဘီစီသတင်းဌာနနှင့် အင်တာဗျူးတွင် ပြောဆိုခဲ့သည်။

''ရွေးကောက်ပွဲရလဒ်ကတော့ ရွေးကောက်ပွဲကော်မရှင်ကနေပြီးတော့ ဒီရလဒ်ကို ကြေညာလိုက်ပြီဆိုလိုရှိရင်တော့ ကျွန်တော်တို့ လက်ခံရမှာပေါ့။ ကျွန်တော်တို့အနေနဲ့ ဒီမိုကရေစီစနစ်ကို သွားတဲ့အချိန်မှာ မှန်မှန်ကန်ကန်နဲ့ လုပ်ဖို့လိုတယ်။ အဲဒီအပေါ်မှာလည်း မှန်မှန်ကန်ကန်နဲ့ ဘယ်သူမဆို လက်ခံဖို့လိုတယ်လို့ ကျွန်တော်ပြောခဲ့တာတွေရှိပါတယ်''ဟု တပ်မတော်ကာကွယ်ရေးဦးစီးချုပ်က ဆိုသည်။

အကယ်၍ရွေးကောက်ပွဲတွင် ဒေါ်အောင်ဆန်းစုကြည်ဦးဆောင်သော အတိုက်အခံပါတီဘက်မှ အနိုင်ရရှိခဲ့သော ရွေးကောက်ပွဲရလဒ်အပေါ် မြန်မာ့တပ်မတော်အနေဖြင့် လက်မခံနိုင်ဖြစ်မည်ကို ဒေါ်အောင်ဆန်းစုကြည်ကို ထောက်ခံသော လူထုက စိုးရိမ်နေကြသည်။

ယင်းကိစ္စနှင့်ပတ်သက်၍ တပ်မတော်ကာကွယ်ရေးဦးစီးချုပ်က ''ဘယ်သူရရ တရားနည်းလမ်းကျကျနဲ့ရတဲ့ Result မှန်သမျှ အကုန်လက်ခံပါတယ်''ဟု တုံ့ပြန်ပြောဆိုခဲ့သည်။

ထို့အပြင် ၂၀၁၅ အထွေထွေရွေးကောက်ပွဲအပြီး တက်လာမည့် အစိုးရအတွက် တပ်မတော်၏ ပူးပေါင်းပါဝင်မှု အရေးကြီးကြောင်း၊ တပ်မတော်မပူးပေါင်းပါက အောင်မြင်သော ဒီမိုကရေစီအစိုးရတစ်ရပ်အဖြစ် ရပ်တည်နိုင်ရန် ခက်ခဲမည်ဖြစ်ကြောင်း နိုင်ငံရေးအသိုင်းအဝိုင်းက သုံးသပ်နေကြသည်။ အတိုက်အခံအသိုင်းအဝိုင်းနှင့် မြန်မာ့တပ်မတော်ခေါင်းဆောင်များအကြား ယုံကြည်မှုတစ်စုံတစ်ရာလိုအပ်နေသေးကြောင်း ၎င်းတို့က ဆိုသည်။

၁၉၉၀ အထွေထွေရွေးကောက်ပွဲအပြီး အမျိုးသားဒီမိုကရေစီအဖွဲ့ချုပ်က မဲ အပြတ်အသတ်အနိုင်ရရှိခဲ့သော်လည်း တပ်မတော်အစိုးရမှ နိုင်ငံတော်အာဏာကို လွှဲပြောင်းပေးခဲ့ခြင်းမရှိသည့်အပြင် အတိုက်အခံခေါင်းဆောင်များကို ဖမ်းဆီးထောင်ချမှုများ ပြုလုပ်ခဲ့သည့် သာဓကများလည်း ရှိခဲ့သည်။

ထို့အပြင် ယခုရွေးကောက်ပွဲကို ဦးဆောင်ကျင်းပပေးမည့် ပြည်ထောင်စုရွေးကောက်ပွဲကော်မရှင်ဥက္ကဋ္ဌသည် ယခင်အစိုးရလက်ထက်က ဒုတိယဗိုလ်ချုပ်ကြီးဟောင်းဖြစ်ပြီး လက်ရှိအာဏာရပါတီမှ ဝင်ရောက်ယှဉ်ပြိုင်ခဲ့သည့် အမတ်တစ်ဦးလည်းဖြစ်သည်။ ထို့ကြောင့် အတိုက်အခံအင်အားစုကို ထောက်ခံသည့် လူထုက ရွေးကောက်ပွဲမမျှတမည်ကို စိုးရိမ်နေကြသည်။

ထိုသို့ စိုးရိမ်နေမှုများအပေါ် တပ်မတော်ကာကွယ်ရေးဦးစီးချုပ်က ''လွတ်လပ်မှုနဲ့မျှတမှုရှိတဲ့ ရွေးကောက်ပွဲဖြစ်မယ်လို့ ယုံကြည်ထားတယ်။ ကျွန်တော်တို့လည်း ဒီအတိုင်း ဆန္ဒရှိတယ်။ ရအောင်လည်း ဒါကိုကူညီပေးဖို့ ကျွန်တော်တို့ တပ်မတော်က ဆောင်ရွက်ပေးနိုင်တဲ့ အခန်းကဏ္ဍတွေကို အကုန်လုံးအပြည့်အစုံ ဆောင်ရွက်ပေးဖို့ ဆုံးဖြတ်ထားပြီးပါပြီ''ဟု ဆိုခဲ့သည်။

ပြည်ထောင်စုရွေးကောက်ပွဲကော်မရှင်က ထုတ်ပြန်ထားသည့် အခြေခံမဲစာရင်းမှာ အလွန်အကျွံမှားယွင်းနေပြီး ယင်းမဲစာရင်းမှားယွင်းမှုများက အထွေထွေရွေးကောက်ပွဲတွင် မဲမသမာမှုများ ဖြစ်ပေါ်လာနိုင်ကြောင်း ဒေါ်အောင်ဆန်းစုကြည်က ပြောဆိုထားသည်။ ယင်းသို့ မှားယွင်းနေခြင်းမှာ ရွေးကောက်ပွဲကော်မရှင်၏ စနစ်တကျမှားယွင်းမှုဖြစ်နိုင်ကြောင်း ပြည်သူ့လွှတ်တော်ကိုယ်စားလှယ် ဦးကျော်သီဟက ဝေဖန်ခဲ့သည်။ သို့သော်လည်း ပြည်ထောင်စုရွေးကောက်ပွဲကော်မရှင်က တမင်ရည်ရွယ်လုပ်ဆောင်ခြင်းမဟုတ်ကြောင်း ငြင်းဆိုထားသည်။

တရုတ်ထိပ်တန်းကုမ္ပဏီတစ်ခု ကျောက်ဖြူမြို့ရှိ ကျေးရွာ ငါးဆယ်အတွက် ဖွံ့ဖြိုးရေး ရန်ပုံငွေအဖြစ် ကျပ်သိန်း ၁၅၀၀၀ ထောက်ပံ့

Sai

ရခိုင်ပြည်နယ်၊ ကျောက်ဖြူမြို့ရှိ ကျေးရွာငါးဆယ်အား မြန်မာငွေကျပ်သိန်း ၁၅၀၀၀ ကို ကျေးရွာဖွံ့ဖြိုးရေးရန်ပုံငွေအဖြစ် လုပ်ဆောင်ပေးနေသည့် တရုတ်နိုင်ငံ CITIC Group ကျောက်ဖြူအထူးစီးပွားရေးဇုန်စီမံကိန်းကို လုပ်ပိုင်ခွင့်ရလိုကြောင်း ဒုတိယအထွေထွေမန်နေဂျာ မစ္စတာမာချွန်ဖူက ဖွင့်ဟပြောဆိုလိုက်သည်။

ကျောက်ဖြူမြို့ရှိ ဆင်းရဲချို့တဲ့နေသည့် ကျေးရွာငါးဆယ်ကို တစ်ရွာလျှင် မြန်မာကျပ်ငွေသိန်း ၃၀၀ နှုန်းဖြင့်ဒေသဖွံ့ဖြိုးရေးရန်ပုံငွေအဖြစ် ပေးအပ်နေသည်။ ထို့အပြင် ယင်းငွေကျပ်သိန်း ၃၀၀ ကို ကျေးရွာလူထုစနစ်တကျ စီမံဆောင်ရွက်နိုင်ရန်စီမံခန့်ခွဲရေး သင်တန်းများပေးအပ်ထားကြောင်း သိရသည်။

''ကျောက်ဖြူအထူးစီးပွားရေးဇုန်သာ ရမယ်ဆိုရင် ဆေးရုံတွေ၊ ကျောင်းတွေ ဒီထက်မက လှူဒါန်းနိုင်မယ်လို့ကတိပေးပါတယ်။ တင်ဒါဝင်မပြိုင်ခင်ကတည်းက ကျွန်တော်တို့နိုင်ငံတကာ ကုမ္ပဏီကြီးတွေရဲ့ အကြံဉာဏ်တွေကိုယူပြီးမှ မြန်မာအစိုးရကို ကတိတွေအများကြီးပေးထားပါတယ်''ဟု မစ္စတာမာချွန်ဖူက ဆိုသည်။

CITIC Group သည် ကျောက်ဖြူအထူးစီးပွားရေးဇုန်ကို လုပ်ပိုင်ခွင့်ရရှိရန် ယခင်မြန်မာအစိုးရနှင့် ၂၀၀၉ ခုနှစ်ကတည်းက ညှိနှိုင်းဆွေးနွေးမှုများပြုလုပ်ခဲ့သည်။ အစိုးရသစ်လက်ထက်တွင် ရောဝတီမြစ်ဆုံစီမံကိန်း၊ လက်ပံတောင်းတောင်စီမံကိန်းများကို အကြောင်းပြုကာတရုတ်ကုမ္ပဏီတချို့နှင့် မြန်မာလူထုအကြား သဘောထားတင်းမာမှုများ ဖြစ်လာခဲ့သည်။ ယင်းဖြစ်ရပ်များက ယခင်အစိုးရနှင့် CITIC Group အကြားရရှိထားသည့် ယုံကြည်မှုများကို ရိုက်ခတ်ခဲ့ခြင်းကြောင့် ကျောက်ဖြူအထူးစီးပွားရေးဇုန်စီမံကိန်းကို ရပ်တန့်လိုက်ခြင်းဖြစ်ကြောင်း သိရသည်။

''၂၀၀၉ ခုနှစ်ကတည်းက မြန်မာအစိုးရနဲ့ စီးပွားရေးလုပ်ငန်းတွေဆွေးနွေးခဲ့ပါတယ်။ ဒါပေမဲ့ ပြဿနာလေးတွေပေါ်လာတယ်။ လက်ပံတောင်း၊ မြစ်ဆုံကိစ္စတွေပေါ့။ အဲဒီဒဏ်တွေကို ကျွန်တော်တို့ခံခဲ့ရပါတယ်''ဟု မစ္စတာမာချွန်ဖူကဆိုသည်။

ယခုအခါကျောက်ဖြူအထူးစီးပွားရေးဇုန်စီမံကိန်းအတွက် အစိုးရမှတင်ဒါခေါ်ယူထားပြီးဖြစ်သည်။ ယင်းတင်ဒါတွင်တရုတ်အင်အားကြီးကုမ္ပဏီဖြစ်သည့် CITIC Group သည်လည်း အမည်စာရင်းတင်သွင်းထားကြောင်းသိရသည်။

CITIC Group သည် ရခိုင်ပြည်နယ်ကိုလာပြီး ယခုကဲ့သို့ဒေသဖွံ့ဖြိုးရေးလုပ်ငန်းနှင့် ရင်းနှီးမြှုပ်နှံမှုလုပ်ငန်းများလုပ်ဆောင်ရန် ကြိုးစားနေခြင်းသည် တရုတ်ဝန်ကြီးချုပ်မစ္စတာလီခေ့ချန်နှင့် တရုတ်သမ္မတရှီကျင်ဖျင်တို့၏ ညွှန်ကြားချက်ပါရှိကြောင်း ယင်းကုမ္ပဏီကဝန်ခံပြောဆိုသည်။ ထို့အပြင်တရုတ်ကုမ္ပဏီတချို့နှင့် ဒေသခံများ ပြဿနာဖြစ်ပွားခဲ့သည့် သာဓကများရှိနေသဖြင့် ထိုကဲ့သို့ပြဿနာများ မဖြစ်ပွားစေရန်အတွက်ကြိုတင်ပြင်ဆင်မှုများပြုလုပ်ထားသည်ဟု သူကဆိုသည်။

''သင်ခန်းစာရတဲ့အချိန်မှာ နောက်ထပ်ဆက်မမှားအောင်လည်း ကျွန်တော်တို့ဂရုစိုက်နေပါတယ်။ မြန်မာပြည်မှာ တခြားကုမ္ပဏီတွေမှားခဲ့တဲ့ အမှားမျိုးမဖြစ်အောင်ကြိုးစားပြီး ကျွန်တော်တို့လုပ်ဆောင်သွားမှာပါ''ဟု သူကဆက်လက်ပြောကြားခဲ့သည်။

တရုတ်အစိုးရအာဏာရရှိထားသည့် တရုတ်ကွန်မြူနစ်ပါတီနှင့် ရခိုင်ကိုယ်စားပြုအင်အားကြီးပါတီတစ်ခုဖြစ်သည့် ရခိုင်အမျိုးသားပါတီတို့သည် ခေါင်းဆောင်ပိုင်းဆက်ဆံမှုများရှိနေသည်။ ရခိုင်ပြည်နယ်တွင် ရင်းနှီးမြှုပ်နှံမှုများပြုလုပ်ရန် တရုတ်ကွန်မြူနစ်ပါတီကို ရခိုင်အမျိုးသားပါတီက ဖိတ်ခေါ်ခဲ့သလို လက်ရှိ CITIC Group လုပ်ဆောင်နေသည့် ကျေးရွာရန်ပုံငွေစီမံကိန်းကိုလည်း တရုတ်ကွန်မြူနစ်ပါတီခေါင်းဆောင်များဖြစ်သည့် ဝန်ကြီးချုပ်နှင့် သမ္မတတို့က ညွှန်ကြားခဲ့ခြင်းဖြစ်သည်။ ■

ရွေးကောက်ပွဲဆိုင်ရာ သတင်းအချက်အလက်စင်တာ ဖွင့်လှစ်ထားသော်လည်း လေ့လာသူနည်းပါး

ဝေလင်း

မြန်မာနိုင်ငံ ရွေးကောက်ပွဲဆိုင်ရာ သတင်းအချက်အလက်ကွန်ရက် Myanmar Electorul Resource & Information Network-MERIN စင်တာကို ယခုလ ၁၀ ရက်နေ့ လှည်းတန်းစိန်ဂေဟာ ခြောက်လွှာတွင် ဖွင့်လှစ်ထားသော်လည်း လာရောက်လေ့လာသူများ အလွန်နည်းပါးကြောင်း သတင်းရရှိသည်။

၎င်းစင်တာကို ရွေးကောက်ပွဲနှင့်သက်ဆိုင်သော အရပ်ဘက်အဖွဲ့အစည်းများအနေဖြင့် လာရောက်လေ့လာမှုများရှိသော်လည်း ပြည်သူတစ်ဦးချင်းစီအနေဖြင့် လေ့လာသူနည်းပါးခြင်းဖြစ်ပြီး ၎င်းတို့၏ Face book page နှင့် ဝက်ဘ်ဆိုက်များသို့ဝင်ရောက်ကြည့်ရှုသူပိုများကြောင်း ၎င်းစင်တာ၏ ဒါရိုက်တာကိုရဲဝင်းနိုင်က ပြောသည်။

''ဒီကို အဖွဲ့အစည်းတွေအနေနဲ့ကတော့ ပုံမှန်လာကြတယ်။ ပြည်သူတစ်ဦးချင်းစီ လာလေ့လာတာကတော့ တော်တော်လေးနည်းသေးတယ်။ များသောအားဖြင့်တော့ ကျွန်တော်တို့ဝက်ဘ်ဆိုက်နဲ့ Facebook ကနေ ဝင်ကြည့်တဲ့သူတွေပဲ များနေသေးတယ်''ဟု ကိုရဲဝင်းနိုင်ကပြောသည်။

၎င်းစင်တာတွင် ရွေးကောက်ပွဲဆိုင်ရာ သတင်းအချက်အလက်များ၊ ဥပဒေဘောင်များ၊ လမ်းညွှန်ချက်များ၊ သင်ရိုးညွှန်းတမ်းများနှင့် ရွေးကောက်ပွဲနှင့်ဆိုင်သော အခြားဗဟုသုတစာပေများကို ဖတ်ရှုနိုင်သော အင်တာနက်နှင့် စာကြည့်တိုက်ဝန်ဆောင်မှုများ အခမဲ့ပေးထားပြီး ရွေးကောက်ပွဲနှင့်သက်ဆိုင်သော သတင်းအချက်အလက်များကို ၎င်းစင်တာ၏ဝက်ဘ်ဆိုက်ဖြစ်သော www.mcrin-online. ory တွင် ဝင်ရောက်လေ့လာနိုင်သည်။ ■

"ဝ"ဒေသထိန်းချုပ်ထားသည့် နယ်မြေအတွင်း ရွေးကောက်ပွဲ ကျင်းပနိုင်မည်မဟုတ်

PN

လာမည့် ၂၀၁၅ ရွေးကောက်ပွဲကို UWSA 'ဝ'ပြည်သွေးစည်းညီညွတ်ရေးအဖွဲ့ ထိန်းချုပ်ထားသည့် နယ်မြေအတွင်း ကျင်းပနိုင်မည်မဟုတ်ကြောင်း အဆိုပါအဖွဲ့မှ RFA သတင်းဌာနသို့ ပြောကြားချက်အရ သိရသည်။

UWSA'ဝ'ပြည်သွေးစည်းညီညွတ်ရေးအဖွဲ့ ထိန်းချုပ်ထားသည့် နယ်မြေအတွင်း လူဦးရေ ၆ သိန်းဝန်းကျင်ရှိကြောင်း သိရသည်။

ယင်းဒေသအတွင်း ရွေးကောက်ပွဲ မကျင်းပနိုင်သည့် အကြောင်းရင်းသည် ဒေသအတွင်း နေထိုင်သူအများစုအနေဖြင့် မှတ်ပုံတင်မရှိခြင်းဖြစ်ကြောင်း အစိုးရနှင့် အပစ်အခတ်ရပ်စဲထားသည့် UWSA ပြောရေးဆိုခွင့်ရှိသူတစ်ဦးက RFA သတင်းဌာနသို့ ဖြေကြားချက်အရ သိရှိရသည်။

''ဒီဒေသမှာ လူဦးရေ ၆ သိန်းလောက်တော့ရှိတယ်။ ဒါပေမယ့် မှတ်ပုံတင်ရှိတာက နှစ်ထောင်ကျော်ကျော်လေးပဲ ရှိမယ်ထင်တယ်။ နောက်တစ်ခုက အဲဒီမှတ်ပုံတင်ရှိတဲ့သူတွေကလည်း အိမ်ထောင်စုစာရင်းမရှိဘူး''ဟု ၎င်းက ထပ်မံပြောကြားထားချက်အရ သိရသည်။

အဆိုပါကိစ္စနှင့်ပတ်သက်၍ ပြည်ထောင်စုရွေးကောက်ပွဲကော်မရှင်ကလည်း ငြိမ်းချမ်းမှုမရှိသည့် ရှမ်းပြည်မြောက်ပိုင်း၊ ကချင်ပြည်နယ်များတွင် ရွေးကောက်ပွဲ ကျင်းပမည်မဟုတ်ကြောင်း ဆိုထားသည်။

ယင်းအပြင် 'ဝ'ဒေသအတွင်း မြို့နယ်ပေါင်း ၆ မြို့နယ်၊ လူဦးရေ ၆ သိန်းကျော်မှာ မှတ်ပုံတင်လက်ဝယ်ရှိသူ ထောင်ဂဏန်းသာရှိပြီး (လဝက)မှ မှတ်ပုံတင်လာရောက်လုပ်ကိုင်ပေးရန်ကိစ္စကို ဒေသအတွင်း ငြိမ်းချမ်းမှုမရှိခြင်းကြောင့် မလာရောက်ကြကြောင်း USWA အဖွဲ့ ပြောရေးဆိုခွင့်ရှိသူက RFA သတင်းဌာနသို့ ဖြေကြားချက်အရ သိရှိရသည်။

ပြီးခဲ့သည့် ၂၀၁၀ ရွေးကောက်ပွဲတွင် 'ဝ'ဒေသအတွင်း ရွေးကောက်ပွဲမကျင်းပခဲ့ဘဲ ရွေးကောက်ပွဲမတိုင်ခင် ပါတီများ ဖွဲ့စည်းခြင်း၊ ရွေးကောက်ပွဲ မဲဆွယ်ရေးကိစ္စများကို လုပ်ကိုင်ခွင့်ပေးမည်မဟုတ်ကြောင်း UWSA မှ ကြေညာထားသည်။

ဟီရှုစကား(Hiruscar)နှင့် ဟီရှုစကားပိုစ့်အက်နီး (Hiruscar Post Acne) ဓါတ်ပုံပြိုင်ပွဲ ဆုချီးမြှင့်ခြင်း အခမ်းအနား

DKSH Services Ltd.Myanmar မှ ဖြန့်ချိသော ဟီရှုစကားအမာရွတ်ပျောက်ဆေးနှင့် ဟီရှုစကားပိုစ့်အက်နီး ဝက်ခြံအမာရွတ်ပျောက်လိမ်းဆေး၏ဓာတ်ပုံပြိုင်ပွဲ ဆုချီးမြှင့်ခြင်း အခမ်းအနားကို ၂၈.၂၀၁၅ညနေ (၄) နာရီမှ (၈) နာရီအတွင်း Junction Square တွင် ကျင်းပပြုလုပ်ခဲ့ပြီး မဂ္ဂဇင်း၊ ဂျာနယ်များမှ စာနယ်ဇင်း ဆရာ၊ ဆရာမများနှင့် ဟီရှုစကားအမာရွတ်ပျောက်လိမ်းဆေးအား ဝယ်ယူအားပေးသည့် ပရိတ်သတ်များ စုံစုံညီညီကြွရောက်အားပေးချီးမြှင့်ခဲ့ကြောင်း သိရပါတယ်။ အခမ်းအနားတွင် မတင်မိုးလွင်မှ အခမ်းအနားမှူးအဖြစ် ဆောင်ရွက်ပြီး ဧည့်ပရိသတ်များအား ဟီရှုစကား (Hiruscar) နှင့် ဟီရှုစကားပိုစ့်အက်နီး (Hiruscar Post Acne) လိမ်းဆေးအကြောင်း ရှင်းလင်းပြောကြားခဲ့ပါတယ်။ ဟီရှုစကား (Hiruscar) သည် ဂျာမနီနိုင်ငံမှ ကုန်ကြမ်းများကို အသုံးပြု၍ ဆွစ်ဇာလန်နည်းပညာဖြင့် ထုတ်လုပ်ထားပြီး မျက်နှာနှင့် ခန္ဓာကိုယ်ပေါ်ရှိ မည်သည့် အမာရွတ်တွင်မဆို အန္တရယ်ကင်းစွာ အသုံးပြုနိုင်ပါကြောင်း၊ ဟီရှုစကားပိုစ့်အက်နီးမှာ ဝက်ခြံအမာရွတ်များအတွက် အထူးထုတ်လုပ်ထားခြင်းဖြစ်ပြီး ဝက်ခြံအမာရွတ်များကို ၄ပတ်အတွင်း ၁၀၀% စိတ်ကျေနပ်ဖွယ်ရာ ရလဒ်ကို ရရှိစေပါကြောင်း၊ ဟီရှုစကားမှာ ပုံမှန်အသားအရေအတွက် ထုတ်လုပ်ထားခြင်းဖြစ်ပြီး၊ ဟီရှုစကားပိုစ့်အက်နီးမှာ အဆီပြန်၍ ဝက်ခြံဖြစ်လွယ်သော အသားအရေများနှင့် အထူးသင့်လျော်ပါကြောင်း၊ ဟီရှုစကားပိုစ့်အက်နီးကို ပုံမှန်လိမ်းပေးခြင်းဖြင့် အမဲစက်၊ အနီစက်များကို လျော့ပါးစေခြင်း၊ ဝက်ခြံအမာရွတ်၊ အချိုင့်များကို ပျောက်ကင်းသက်သာစေခြင်း၊ ဝက်ခြံထပ်မံဖြစ်ပေါ်မှုတို့ကို ကာကွယ်ပေးနိုင်ခြင်း စသည့် အကျိုးကျေးဇူးများကို ရရှိစေနိုင်ကြောင်းတို့ကို ရှင်းလင်းပြောကြားပြီး ဧည့်ပရိသတ်များမှလည်း သိလိုသည်များကို မေးမြန်းဆွေးနွေးခဲ့ပါသည်။ ထို့နောက် ရဲရင့်အောင်၊ မိစန္ဒီနှင့် ဖွဲပြည့်တို့၏ တေးသီချင်းများဖြင့် သီဆိုဖျော်ဖြေရေးအစီအစဉ်များ၊ "Life & Dance" Dancer Group ၏ကကွက်ဆန်းများနှင့် "Talents & Model"Agency မှ Model လေးများရဲ့ Product Show အစီအစဉ်များဖြင့် ဧည့်ပရိသတ်များအား ဖျော်ဖြေခဲ့ပြီး အခမ်းအနားကို အောင်မြင်စွာ ရုပ်သိမ်းခဲ့ပါတယ်။

(၁) 4:00 pm - 4:15 pm	ဧည့်သည်တော်များ ကြွရောက်နေရာယူခြင်း။
(၂) 4:15 pm - 4:30 pm	အခမ်းအနားမှူး မတင်မိုးလွင်မှ နှုတ်ခွန်းဆက် စကားပြောကြားခြင်း။
(၃) 4:30 pm - 5:15 pm	အဆိုတော် ဖွဲပြည့်၏ သီဆိုဖျော်ဖြေတင်ဆက်ခြင်း။ "Life &Dance" Dancer Group မှ အကဖျော်ဖြေမှုများဖြင့် တင်ဆက်ခြင်း။ Talents & Model Agency မှ လှပျိုဖြူ model များ၏ Product Road Show အား တင်ဆက်ခြင်း။
(၄) 5:15 pm - 5:35 pm	အခမ်းအနားမှူး မတင်မိုးလွင်မှ Hiruscar Post Acne (ဟီရှုစကားပိုစ့်အက်နီး) နှင့် Hiruscar Product အကြောင်း ရှင်းလင်းပြောကြားခြင်း။
(၅) 5:35 pm - 5:45 pm	Hiruscar Post Acne နှင့် Hiruscar အကြောင်း မေးခွန်းများမေးမြန်းပြီး အဖြေမှန်သူများအား ဆုလက်ဆောင်များချီးမြှင့်ခြင်း အစီအစဉ်။
(၆) 5:45 pm - 6:25 pm	အဆိုတော် ရဲရင့်အောင်၏ သီဆိုဖျော်ဖြေတင်ဆက်ခြင်း။ "Life & Dance"Dancer Group မှ အကဖျော်ဖြေမှုများဖြင့်တင်ဆက်ခြင်း Talents & Model Agency မှ လှပျိုဖြူ model များ၏ Product Road Show အား တင်ဆက်ခြင်း။
(၇) 6:25 pm - 6:50 pm	Hiruscar Game အစီအစဉ် ကျင်းပခြင်း။ အဆိုတော် မိစန္ဒီ၏ သီဆိုဖျော်ဖြေမှု အစီအစဉ်။
(၈) 6:50 pm - 7:00 pm	Hiruscar Post Acne နှင့် Hiruscar ဓာတ်ပုံပြိုင်ပွဲမှ Mr & Miss Hiruscar နှင့် Mr & Miss Popular တို့အား ဆုလက်ဆောင်များ ချီးမြှင့်ခြင်း။
(၉) 7:00 pm - 7:45 pm	အဆိုတော် ရဲရင့်အောင်နှင့် မိစန္ဒီတို့မှ တေးသီချင်းများဖြင့် သီဆိုဖျော်ဖြေတင်ဆက်ခြင်း။ "Life & Dance" Dancer Group မှ အကဖျော်ဖြေမှုများဖြင့် တင်ဆက်ခြင်း။
(၁၀) 7:45 pm - 7:55 pm	Hiruscar နှင့် Hiruscar Post Acne ဝယ်ယူသူများအား Lucky Draw ပြန်လည်ဖောက်ပေးခြင်း။

တရားသဖြင့်သာ အနိုင်ယူရမည်ဟု ကြံ့ခိုင်ရေးအတွင်းရေးမှူးပြော

နေမင်း

ယခုနှစ်အထွေထွေရွေးကောက်ပွဲကြီးတွင် ကြားနေပြည်သူများဖြင့် ရွေးကောက်ပွဲကို တရားသဖြင့်သာ အနိုင်ယူမည်ဖြစ်ကြောင်း ပြည်ထောင်စုကြံ့ခိုင်ရေးနှင့် ဖွံ့ဖြိုးရေးပါတီမှ အထွေထွေအတွင်းရေးမှူး ဦးမောင်မောင်သိမ်းက ဇူလိုင်လ ၂၁ ရက်နေ့တွင် လူထုပုံရိပ်သို့ ပြောသည်။

''၂၀၁၅ ဟာ ပါတီအောင်နိုင်ရေးအတွက် သဘောတရားထက် လက်တွေ့လုပ်ကိုင်အကောင်အထည်ဖော်ဆောင်ရွက်ရမှာပါ။ ပါတီဝင်တွေအနေနဲ့ ကြားနေပြည်သူတွေကို မိမိဘက်ပါလာအောင် မဲဆွယ်စည်းရုံးပြီးတော့ ၂၀၁၅ ရွေးကောက်ပွဲကို တရားသဖြင့် အောင်နိုင်အောင် ကြိုးပမ်းကြရမယ်။ တရားသဖြင့် အနိုင်ယူသွားမယ်''ဟု ၎င်းက ပြောသည်။

ယင်းသို့ တရားသဖြင့် အနိုင်ရရှိရေးအတွက်လည်း ကြားနေပြည်သူများကို မိမိ တို့ဘက်ပါလာရန် ပါတီဝင်များကို လမ်းညွှန်မှာကြား စည်းရုံးခိုင်းခြင်းများ ရှိနေသည်ဟု သိရသည်။

၂၀၁၀ အထွေထွေရွေးကောက်ပွဲကြီး ကျင်းပခဲ့စဉ်အခါက ပြည်ထောင်စုကြံ့ခိုင်ရေးနှင့် ဖွံ့ဖြိုးရေးပါတီမှာ တစ်နိုင်ငံလုံးအတိုင်းအတာဖြင့် တစ်ခဲနက်အနိုင်ရရှိခဲ့ပြီး ယင်းသို့ အနိုင်ရခဲ့ခြင်းမှာ မသမာစွာ အနိုင်ရခဲ့ခြင်းဖြစ်သည်ဟု လူများက ထင်မြင်သုံးသပ်ခဲ့ပြီး ယနေ့အချိန်ထိလည်း ဝေဖန်မှုများရှိနေခဲ့သည်။

''ပြည်သူတွေက မျက်စိတွေ၊ နားတွေ အကုန်ပွင့်ကုန်ပါပြီ။ နောက်ထပ်တစ်ခါလည်း အလိမ်ခံတော့မှာ မဟုတ်ပါဘူး။ တရားသဖြင့် အနိုင်ယူမယ်ဆိုတာက စိတ်ကူးယဉ်တာပဲ ဖြစ်ပါလိမ့်မယ်''ဟု မြောင်းမြမြို့နယ်မှ NLD ရပ်ကျေးဥက္ကဋ္ဌတစ်ဦးဖြစ်သူ ဦးသန်းဝင်းက ပြောသည်။

ယခုနှစ် အထွေထွေရွေးကောက်ပွဲကြီးတွင် တရားသဖြင့် ဝင်ရောက်ယှဉ်ပြိုင်သွားမည်ဖြစ်ကြောင်း ကြံ့ခိုင်ရေးထိပ်ပိုင်းခေါင်းဆောင်အချို့မှာလည်း ယခုနှစ်အတွင်း ပြောကြားထားမှုများရှိခဲ့သည်။

ပြည်ထောင်စုကြံ့ခိုင်ရေးနှင့် ဖွံ့ဖြိုးရေးပါတီမှ အထွေထွေအတွင်းရေးမှူး ဦးမောင်မောင်သိမ်းသည် တစ်နိုင်ငံလုံးအတိုင်းအတာဖြစ် မိမိတို့ပါတီ၏ ပါတီဝင်များနှင့် လိုက်လံတွေ့ဆုံလျက်ရှိပြီး ယင်းသို့ တွေ့ဆုံနေရခြင်းမှာ ယခုနှစ် နိုဝင်ဘာလ ၈ ရက်နေ့တွင် ကျင်းပပြုလုပ်မည့်ရွေးကောက်ပွဲတွင် အောင်နိုင်ရေးအတွက် လမ်းညွှန်မှာကြားနေခြင်းဖြစ်သည်ဟု သိရသည်။

ယင်းပြည်ထောင်စုကြံ့ခိုင်ရေးနှင့် ဖွံ့ဖြိုးရေးပါတီမှ အထွေထွေအတွင်းရေးမှူး ဦးမောင်မောင်သိမ်းသည် တိုက်ကြီး၊ မှော်ဘီ၊ လှည်းကူးမြို့နယ်များရှိ ပါတီဝင်များနှင့် ဇူလိုင်လ ၁၈ ရက်နေ့က တိုက်ကြီးမြို့နယ်၊ ပြည်ခိုင်ဖြိုးပါတီရုံး၌ တွေ့ဆုံစဉ်ကလည်း ယခုနှစ်ရွေးကောက်ပွဲတွင် တရားသဖြင့် အနိုင်ရရှိရန်အတွက် ကြိုးပမ်းလုပ်ဆောင်ကြရန် မှာကြားခဲ့သည်ဟု သိရှိရသည်။ ■

ကရင်ပြည်နယ် နယ်မြေမတည်ငြိမ်မှုကြောင့် စီးပွားရေးအပေါ်ရိုက်ခတ်

PN

ကရင်ပြည်နယ်အတွင်း နယ်မြေမတည်ငြိမ်မှုများကြောင့် စီးပွားရေးအပေါ် ရိုက်ခတ်မှုများ ကြုံတွေ့နေရကြောင်း သိရသည်။

မြန်မာအစိုးရတပ်နှင့် ကရင်လက်နက်ကိုင်တပ်ဖွဲ့များအကြား တိုက်ပွဲများ ဆက်လက်ဖြစ်ပွားနေခြင်းကြောင့် မြဝတီ–ကော့ကရိတ် အာရှလမ်းသစ်ဖွင့်လှစ်မည့် အစီအစဉ်လည်း ပျက်သွားခဲ့သည်။ ထို့ပြင် ကရင်ပြည်နယ်အတွင်း နယ်မြေမတည်ငြိမ်မှုများကြောင့် စီးပွားရေးအပေါ် ရိုက်ခတ်မှုများလည်း ရှိနေခြင်းဖြစ်သည်။

''ထိုင်းမြန်မာနယ်စပ်ကို ဆက်သွယ်ထားတဲ့ အာရှလမ်းသစ်ဖွင့်ပွဲကျင်းပဖို့ ၃ ရက်ပိုင်း စီစဉ်ထားပေမယ့် တိုက်ပွဲတွေ ဆက်လက်ဖြစ်ပွားနေတာကြောင့် အစီအစဉ်ကို ဖျက်ခဲ့ရတယ်။ ထိုင်း–မြန်မာနှစ်နိုင်ငံ အာဏာပိုင်တွေ ပူးတွဲဖွင့်လှစ်ဖို့ စီစဉ်ထားပေမယ့် မြန်မာအစိုးရတပ်တွေနဲ့ ကရင်အကျိုးပြုတပ် DKBA တို့ကြား တိုက်ပွဲတွေကြောင့် ရွှေ့ဆိုင်းခဲ့ရတာဖြစ်ပါတယ်''ဟု ကရင်ပြည်နယ် မြဝတီမြို့ရဲစခန်းကတာဝန်ကျရဲအရာရှိတစ်ဦးက VOA မြန်မာပိုင်းအစီအစဉ်သတင်းဌာနသို့ ဖြေကြားချက်အရ သိရသည်။

ယင်းသို့ နှစ်ဖက်တိုက်ပွဲများ ဖြစ်ပွားရခြင်း အကြောင်းရင်းမှာ မြန်မာအစိုးရအနေဖြင့် အာရှလမ်းသစ်တွင် အကောက်ခွန်ကောက်ခံရသည့် ကလိုထူးဘော လက်နက်ကိုင်အဖွဲ့ကို တားမြစ်ရင်း တိုက်ပွဲများစတင်ဖြစ်ပွားခဲ့ခြင်းဖြစ်သည်။

ထိုင်းနယ်စပ်တွင် ယခုလို မတည်ငြိမ်မှုများကြောင့် ကုန်စည်စီးဆင်းမှုများ နှောင့်နှေးခဲ့ရပြီး စိုးရိမ်မှုများကြောင့် လုပ်ငန်းအချို့ ရပ်နားထားရကြောင်းနှင့် စီးပွားရေးအရ ဂယက်ရိုက်ခတ်မှုများ ရှိနေကြောင်း ကုန်သည်တစ်ဦးမှ VOA သတင်းဌာနသို့ ပြောပြချက်အရ သိရသည်။ ■

၂၀၁၄ ခုနှစ် လူကုန်ကူးမှုအများဆုံး ပို့ခံရသောနိုင်ငံမှာ တရုတ်ဖြစ်ပြီး အများဆုံးဖြစ်စဉ်မှာ အဓမ္မထိမ်းမြားဖြစ်

ဝေလင်း

၂၀၁၄ ခုနှစ်၌ လူကုန်ကူးခံရသူများ အများဆုံးပို့ခံရသော နိုင်ငံမှာ တရုတ်နိုင်ငံဖြစ်ပြီး လူကုန်ကူးခံရသော နိုင်ငံများ၏ ၆၂ ဒသမ ၁ ရာခိုင်နှုန်းရှိကာ လူကုန်ကူးမှုအများဆုံးဖြစ်စဉ်မှာ အဓမ္မလက်ထပ်ထိမ်းမြားမှုဖြစ်၍ ဖြစ်စဉ်များ၏ ၅၈ ဒသမ သုညခြောက်ရာခိုင်နှုန်းဖြစ်ကြောင်း ၂၀၁၄ ခုနှစ်၏ လူကုန်ကူးမှုနှစ်ပတ်လည် အစီရင်စာအရ သိရသည်။

၂၀၁၄ ၏ လူကုန်ကူးခံရသော နိုင်ငံများမှာ တရုတ်၊ ထိုင်း၊ မလေးရှားနှင့် ပြည်တွင်းမှာပင် ဖြစ်ပွားခံရကြောင်းဖော်ပြထားပြီး ထိုင်းနိုင်ငံသို့ ပို့ဆောင်မှု ၁၄ ဒသမ ၅ ရာခိုင်နှုန်း မလေးရှားနိုင်ငံသို့ ပို့ဆောင်မှု ၂ ဒသမ ၄ ရာခိုင်နှုန်းနှင့် ပြည်တွင်းမှာပင်ဖြစ်ပွားမှု ၂၁ ရာခိုင်နှုန်း ဖြစ်ပွားခဲ့ကြောင်း ယင်းအစီရင်ခံစာတွင် ဖော်ပြထားသည်။

၎င်းခုနှစ်၏ လူကုန်ကူးမှုဖြစ်စဉ်များမှာ အဓမ္မလက်ထပ်ထိမ်းမြားမှု၊ ပြည့်တန်ဆာပြုမှု၊ အဓမ္မစေခိုင်းမှုနှင့် ကလေးသူငယ်လူကုန်ကူးမှုတို့ဖြစ်ပြီး ပြည့်တန်ဆာပြုမှု ၁၇ ဒသမ ၇၄ ရာခိုင်နှုန်း၊ အဓမ္မစေခိုင်းမှု ၂၃ ဒသမ ၄ ရာခိုင်နှုန်းနှင့် ကလေးသူငယ် လူကုန်ကူးမှု သုည ဒသမ ရှစ်ရာခိုင်နှုန်းတို့ဖြစ်သည်။

၎င်းနှစ်၏ လူကုန်ကူးသူ တရားခံဦးရေမှာ ရှမ်းပြည်နယ်မှ အများဆုံးဖြစ်ကာ ဒုတိယမှာ ရန်ကုန်တိုင်းဒေသကြီးတို့ဖြစ်ပြီး အများဆုံးဖြစ်ပွားသည့် ဒေသမှာ ရန်ကုန်တိုင်းဒေသကြီးဖြစ်ကာ ဒုတိယမှာ ရှမ်းပြည်နယ်ဖြစ်သည်။

ထိုသို့ လူကုန်ကူးမှုများနည်းပါးစေရန် ထိုင်း၊ ကိုရီးယား၊ မလေးရှားနိုင်ငံတို့နှင့် MOU လက်မှတ်ရေးထိုး၍ တရားဝင်လုပ်သားများနည်းပါးစေရန် ဆောင်ရွက်လျက်ရှိပြီး အိမ်နီးချင်းနိုင်ငံများသို့ တရားမဝင်သွားရောက်လုပ်ကိုင်သူများကို တရားဝင်ဖြစ်စေရန် နိုင်ငံကူးလက်မှတ်များ ထုတ်ပေးခြင်းများ ဆောင်ရွက်နေကြောင်း ၎င်းအစီရင်ခံစာတွင် ဖော်ပြထားသည်။

လူကုန်ကူးမှုတိုက်ဖျက်ရေးလုပ်ငန်းများကို ၁၉၉၇ ခုနှစ်မှ စတင်ဆောင်ရွက်ခဲ့ခြင်းဖြစ်ပြီး ထိုသို့ ပို့ဆောင်နေသော်လည်း လူကုန်ကူးမှုများမှာ ဆက်လက်ဖြစ်ပွားလျက်ရှိသည်။ လူကုန်ကူးမှုဖြစ်ပွားရခြင်း၏ အဓိကအကြောင်းအရာတစ်ခုမှာ ပြည်

ပွင့်သစ်စစီမံကိန်းမှ ကုမ္ပဏီငယ်များ ပွင့်လင်းမြင်သာမှုရှိစေရေး စတင်စမ်းသပ်မည်

T.A,ဝေလင်း

မြန်မာစီးပွားရေးပွင့်လင်းမြင်သာမှုရှိစေရန် ပွင့်သစ်စစီမံကိန်း(သို့) မြန်မာ့စီးပွားရေးလုပ်ငန်းများ ပွင့်လင်းမြင်သာမှုရှိရေးစီမံကိန်းမှ ကုမ္ပဏီကြီးများ၏ ပွင့်လင်းမြင်သာမှုကို အစီရင်ခံစာများထုတ်ပြန်ခဲ့သော်လည်း ယခုအခါ ကုမ္ပဏီငယ်များအတွက်ပါ ၎င်းစီမံကိန်းစတင်မည်ဖြစ်ကြောင်း MCRB ၏ ဒါရိုက်တာဗစ်ကီဘိုမန်က ပြောသည်။

''ပွင့်သစ်စ စီမံကိန်းများပါဝင်ဖို့ မေးမြန်းစုံစမ်းတဲ့ ကုမ္ပဏီငယ်တွေကိုလည်း ကျွန်မတို့ တွန်းအားပေးပါတယ်။ ပွင့်လင်းမြင်သာမှုနဲ့ အပြုသဘောဆောင်တဲ့ အရိပ်လက္ခဏာတွေကို စီးပွားရေးလုပ်ဖော်ကိုင်ဘက်တွေ အလုပ်သမားနဲ့လူမှုအဖွဲ့အစည်းတွေကို အရောက်ပို့ပေးဖို့လိုတယ်ဆိုတာ စီးပွားရေးလုပ်ငန်းရှင်တွေက နားလည်လာကြပါတယ်။ အဲဒီနောက်ပိုင်း ကျွန်မတို့ ပွင့်သစ်စစီမံကိန်းအသေးလေးတစ်ခုကို စမ်းသပ်မှာဖြစ်ပါတယ်''ဟု ၎င်းက ဆိုသည်။

၂၀၁၅ ခုနှစ် ပွင့်သစ်စစီမံကိန်း ပွင့်လင်းမြင်သာမှုအရှိဆုံး ကုမ္ပဏီကြီးများမှာ Serge Pun and Associates(SPA) ဖြစ်ပြီး ၎င်းကုမ္ပဏီသည် ယခင်နှစ်အစီရင်ခံစာတွင် အဆင့် ၉ နေရာတွင်ရှိသည်။ ဒုတိယနေရာ၌ Max Myanmar ကုမ္ပဏီသည် ၂၀၁၄ ခုနှစ်တွင် အဆင့် ၃ နေရာတွင်ရှိခဲ့ကြောင်း၊ KBZ ကုမ္ပဏီသည် တတိယနေရာတွင် ရှိနေခဲ့ပြီး ယခင်နှစ်အစီရင်ခံစာအဆင့် ၁ နေရာတွင်ရှိခဲ့ကြောင်း ၎င်းအစီရင်ခံစာများအရ သိရသည်။

''ကုမ္ပဏီအသေးလေးတွေကို စမ်းသပ်မှုပြုလုပ်တဲ့အခါ ဒီစီမံကိန်းမှာ ဘယ်ကုမ္ပဏီငယ်မဆို ဆန္ဒအလျောက်ပါဝင်ချင်ရင် ကုမ္ပဏီကြီးတွေကို လေ့လာအမှတ်ပေးသလိုပဲ အမှတ်ပေးတင်ပြသွားမှာပါ''ဟု ဗစ်ကီဘိုမန်က ပြောသည်။

ယင်းအစီရင်ခံစာများကို ကောက်ယူရာတွင် ၂၀၁၃-၂၀၁၄ ဘဏ္ဍာနှစ်က ပြည်တွင်းအခွန်ဦးစီးဌာနမှ ထုတ်ပြန်ထားသော ဝင်ငွေခွန်အများဆုံးပေးဆောင်သူ ၁၀၀၀ နှင့် ကုန်သွယ်ခွန်အများဆုံးပေးဆောင်သူ ၁၀၀၀ ကို အခြေခံ၍ ရွေးချယ်ခဲ့ခြင်းဖြစ်သည်။ ယင်းအစီရင်ခံစာသည် ကုမ္ပဏီများ၏ တရားဝင်ဝက်ဘ်ဆိုဒ်ပေါ်တွင် တင်ထားသော သတင်းအချက်အလက်များကို အမှတ်ပေးထားခြင်းဖြစ်သည်။

NNER ပညာရေးဆွေးနွေးပွဲ ရန်ကုန်တွင် ပြုလုပ်မည်

ဖင်နိုင်ဌေး

မြန်မာနိုင်ငံ ပညာရေးစနစ်ပြုပြင်ပြောင်းလဲရေး နိုင်ငံလုံးဆိုင်ရာ ကွန်ရက်၏ ပညာရေးအစည်းအဝေးကို ရန်ကုန်မြို့ ဗဟန်းမြို့နယ်၊ ဆော်လမွန်တာဝါ၌ ဇူလိုင်လ ၂၃ ရက်နေ့တွင် ပြုလုပ်မည်ဖြစ်ကြောင်း သိရသည်။

''ကျွန်တော်တို့ NNER အနေနဲ့ အစည်းအဝေးကို ရန်ကုန်အတွင်းရှိ ပညာရေးကွန်ရက်တွေနဲ့ ဆွေးနွေးပွဲလုပ်တာပါ''ဟု ဒေါက်တာအာကာမိုးသူက ပြောသည်။

အဆိုပါ အစည်းအဝေးကို ရန်ကုန်မြို့တွင်သာ ပြုလုပ်မည်ဖြစ်ကြောင်း၊ ၎င်းအစည်းအဝေးတွင်လည်း ပညာရေးစနစ်ကို ဒီမိုကရေစီပညာရေး၊ ဒီမိုကရေစီငြိမ်းချမ်းရေး၊ ဒီမိုကရေစီရေးဟူ၍ အဓိကဆွေးနွေးမည်ဖြစ်ကြောင်း၊ လွှတ်တော်က အတည်ပြုလိုက်သည့် အမျိုးသားဥပဒေနှင့်ပတ်သက်၍ သဘောမတူသဖြင့် NNER အနေနှင့် ဆက်လက်ပြီး အခြားကွန်ရက်များနှင့် ချိတ်ဆက်၍ ဆောင်ရွက်သွားမည်ဖြစ်ကြောင်း ၎င်းက ပြောသည်။

''ပညာရေးစနစ်အတွက် လွှတ်တော်ထဲကို ပညာရေးနဲ့ပတ်သက်တဲ့ ကိုယ်စားလှယ်တွေ ပါဝင်လာဖို့ စည်းရုံးရပါမယ်''ဟု ၎င်းက ဆက်လက်ပြောကြားသည်။

လွှတ်တော်ထဲတွင်လည်း ပညာရေးဥပဒေနှင့်ပတ်သက်သော ကိုယ်စားလှယ်များလည်း မတွေ့ရှိရသည့်အတွက် လာမည့် ၂၀၁၅ ရွေးကောက်ပွဲတွင် ပညာရေးနှင့်ပတ်သက်နားလည်သည့် ကိုယ်စားလှယ်များ လွှတ်တော်ထဲဝင်နိုင်အောင် စည်းရုံးကြမည်ဖြစ်ကြောင်း၊ NNER ကွန်ရက်အနေနှင့်လည်း တိုင်းနှင့်ပြည်နယ်အလိုက် ရွေးကောက်ပွဲမစခင်အချိန်၌ ကွန်ရက်အချင်းချင်းချိတ်ဆက်မှုရှိစေရန် အစည်းအဝေးများ ပြုလုပ်သွားမည်ဖြစ်ကြောင်း ၎င်းကဆိုသည်။

ဩဂုတ်လဆန်းပိုင်းထိ မိုးကောင်းနိုင်သည့်အတွက် ဒေသအလိုက်မိုးရွာသွန်းမှုခန့်မှန်းချက်များသတိပြုသင့်

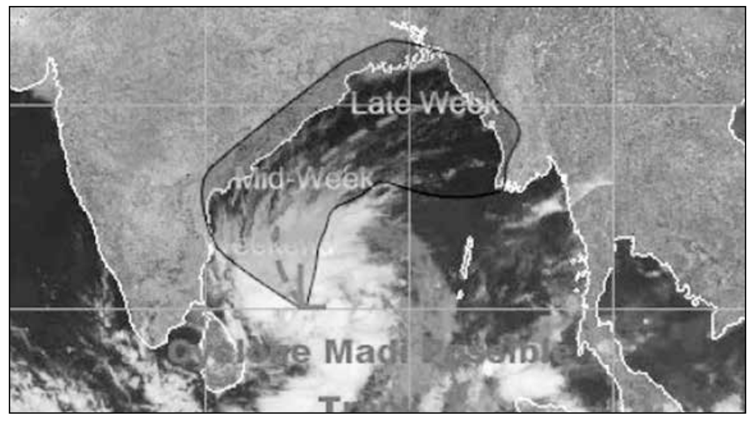

သူရမင်းဇော်

မြန်မာနိုင်ငံအနှံ့အပြားတွင် လတ်တလောဖြစ်ပွားနေသည့် မိုးရွာသွန်းမှုအခြေအနေကြောင့် ဒေသအနှံ့အပြားတွင် ရေကြီးရေလျှံမှုများဖြစ်ပေါ်နေပြီး ဩဂုတ်လဆန်းပိုင်းထိ မိုးရွာသွန်းမှုအားကောင်းနိုင်သည့်အတွက် ဒေသအလိုက်မိုးရွာသွန်းမှုခန့်မှန်းချက်အခြေအနေများ သတိပြုသင့်ကြောင်း မိုး/ဇလမှထုတ်ပြန်ထားသည်။

ကပ္ပလီပင်လယ်ပြင်နှင့် ဘင်္ဂလားပင်လယ်အော် တောင်ပိုင်းတွင် မုတ်သုံလေအားကောင်းနေပြီး မြန်မာနိုင်ငံတွင် တစ်ပြည်လုံးအတိုင်းအတာအရ တိမ်အသင့်တင့်မှတိမ်ထူထပ်နေပြီး တနင်္သာရီတိုင်းဒေသကြီးနှင့် ချင်းပြည်နယ်တွင်နေရာအနှံ့အပြား၊ ကျန်တိုင်းဒေသကြီးနှင့် ပြည်နယ်များတွင် နေရာအနှံ့အပြားမှနေရာ စိပ်စိပ်မိုးထစ်ချုန်းရွာသွန်းခဲ့မှုကြောင့် မိုးရေချိန်လက်မမြင့်တက်လျက်ရှိကြောင်း ဇူလိုင် ၂၁ ရက်နေ့က မိုးလေဝသနှင့်ဇလဗေဒညွှန်ကြားမှုဦးစီးဌာနမှ ထုတ်ပြန်ခဲ့သည်။

''ပြီးခဲ့သည့်တစ်ပတ်အတွင်း မိုးရွာသွန်းမှုအခြေအနေများတွင် စစ်ကိုင်းတိုင်းဒေသကြီးအထက်ပိုင်းနှင့် ပဲခူးတိုင်းဒေသကြီးတောင်ပိုင်းတွင် မိုးရေချိန်လက်မ 400-500 mm (16-20 in)အထိ မိုးများခဲ့ပြီး ကျန်ဒေသများတွင် တစ်ပတ်အတွင်း မိုးရေချိန် 200-300 mm(8-12in) ထိရွာသွန်းခဲ့ကာ မိုးဆက်လက်ရွာသွန်းဖို့ရှိနေပြီး ရေဝတီမြစ်နှင့် ချင်းတွင်းမြစ်ရေဆက်လက်မြင့်တက်နိုင်သည့်အတွက် ရေဖုံးလွှမ်းမှုခံရမှုကို ဆက်လက်သတိထားရန်လိုအပ်ကြောင်း မိုးလေဝသပညာရှင် ဦးထွန်းလွင်က ၎င်း၏လူမှုကွန်ရက်စာမျက်နှာမှတစ်ဆင့် သတိပေးထားသည်။

အဆိုပါမိုးရွာသွန်းမှုအခြေအနေကြောင့် စစ်ကိုင်းတိုင်းဒေသကြီးတွင် အဆိုးရွားဆုံးရေလွှမ်းမိုးမှုဒဏ်ခံနေရပြီး မိုးဆက်လက်ရွာသွန်းရန် အခြေအနေများကြောင့် ဒေသအလိုက် မိုးရွာသွန်းမှုခန့်မှန်းချက်၊ မိုးကြီးနိုင်မည့်ခန့်မှန်းချက် သတိပေးချက်များ၊ မြစ်ရေကြီးမှုအခြေအနေများ သတိပြုသင့်ကြောင်း မိုး/ဇလကထုတ်ပြန်သည်။

သတင်းအချက်အလက်နည်းပညာတက္ကသိုလ် မန္တလေးတွင် ဖွင့်လှစ်မည်

ဖင်နိုင်ဌေး

သတင်းအချက်အလက်နည်းပညာတက္ကသိုလ်ကိုလာမည့် ပညာသင်နှစ်တွင် မန္တလေးမြို့၌ စတင်ဖွင့်လှစ်မည်ဖြစ်ကြောင်း သိပ္ပံနှင့်နည်းပညာဝန်ကြီးဌာနမှ သိရသည်။

''လာမယ့် ပညာသင်နှစ်အတွက် တက္ကသိုလ်ကိုဖွင့်ဖို့ အပြီးဆောင်ရွက်နေပါတယ်။ သင်တန်းသားကိုလည်း ၂၀၀ နီးပါးလောက်တော့ လက်ခံပါမယ်''ဟု ၎င်းဌာနမှ အရာရှိတစ်ဦးက ပြောသည်။

မြန်မာသတင်းအချက်အလက်နည်းပညာတက္ကသိုလ်ကိုလာမည့် ပညာသင်နှစ်အမီပြီးစီးရန် ဆောင်ရွက်နေကြောင်း ဆောက်လုပ်မှု ကုန်ကျစရိတ်များကို နိုင်ငံတော်ဘတ်ဂျက်မှ သုံးစွဲခဲ့ကြောင်း၊ ကျောင်းတွင် လိုအပ်သည့်ပစ္စည်းများကို အိန္ဒိယနိုင်ငံမှ ဖြည့်ဆည်းသွားမည်ဖြစ်ကြောင်း ၎င်းဌာနမှ သိရသည်။

''သင်ကြားမှုကတော့ အိန္ဒိယနိုင်ငံက ဆရာတွေက အရင်သင်ပြီး နောက်မှ မြန်မာ ဆရာတွေက ပြန်သင်မှာပါ။ သင်တန်းကာလကလည်း ငါးနှစ်သတ်မှတ်ထားပါတယ်''ဟု ၎င်းဌာနမှ ဆက်ပြောကြားသည်။

လုပ်ငန်းဆောင်ရွက်မှုများကို ပထမဆုံး ငါးနှစ်တာဝန်ယူမည်ဖြစ်ကြောင်း၊ ပထမနှစ်ကာလတွင် အိန္ဒိယဆရာ၊ဆရာမ ၉၀ ရာခိုင်နှုန်း မြန်မာဆရာ၊ဆရာမ ၁၀ ရာခိုင်နှုန်းတို့ဖြင့် သင်ကြားပြီး သင်တန်းကာလငါးနှစ်မြောက်တွင် အိန္ဒိယဆရာ၊ဆရာမ ၂၀ ရာခိုင်နှုန်း မြန်မာဆရာ၊ဆရာမ ၈၀ ရာခိုင်နှုန်းအထိ ပြန်လည်သင်ကြားမည်ဖြစ်ကြောင်း သိပ္ပံနည်းပညာဝန်ကြီးဌာနမှ သိရသည်။

ရွေးကောက်ပွဲတွင်ကြံ့ခိုင်ရေးပါတီ အနိုင်ရရှိမှု NLD ပါတီထက် သာလွန်မည်ဟု ဦးဝီရသူမိန့်ကြား

နေမင်း

ယခုနှစ်အထွေထွေရွေးကောက်ပွဲတွင် တစ်နိုင်ငံလုံးအတိုင်းအတာဖြင့် ပြည်ထောင်စုကြံ့ခိုင်ရေးနှင့် ဖွံ့ဖြိုးရေးပါတီမှ NLD ပါတီထက် အနိုင်ရရှိမှုပိုမိုသာလွန်မည်ဖြစ်ကြောင်း အမျိုးဘာသာသာသနာစောင့်ရှောက်ရေးအဖွဲ့မှ ခေါင်းဆောင် ဆရာတော် ဦးဝီရသူက ဇူလိုင် ၂၀ ရက်တွင် လူထုပုံရိပ်သို့ မိန့်ကြားခဲ့သည်။

''ကြံ့ခိုင်ရေးပါတီက ဒီနှစ်ရွေးကောက်ပွဲမှာ ၂၀၁၀ ရွေးကောက်ပွဲတုန်းကလို တစ်ခဲနက်တော့နိုင်မှာမဟုတ်ဘူး။ ဒါပေမဲ့ အနိုင်ရလဒ်ကတော့ NLD ပါတီထက် သာလွန်မယ်''ဟု ဆရာတော်ကမိန့်သည်။

ယခုနှစ် အထွေထွေရွေးကောက်ပွဲကြီးအတွက် ပြည်ထောင်စုကြံ့ခိုင်ရေးနှင့် ဖွံ့ဖြိုးရေးပါတီ၏ ပြင်ဆင်မှုအနေအထားများမှာ အားရစရာကောင်းနေပြီး NLD ပါတီ၏ ရွေးကောက်ပွဲပြင်ဆင်ရေးမှာ လွန်စွာအားနည်းနေပြီး အနိုင်ရရှိရေးအတွက် အများကြီးကြိုးစား အားထုတ်ရမည်ဖြစ်သည်ဟု ဆရာတော်ကဆိုသည်။

''ဦးဇင်းတို့က မြို့တိုင်းရွာတိုင်းကို ဆင်းနေတာဆိုတော့ ဘယ်ပါတီကအားသာဆိုတာကိုသိတယ်။ NLD ပါတီက အောက်ခြေမှာ အကွဲအပြဲတွေအများကြီးရှိနေတယ်။ မညီညွတ်ဘူး။ ကြံ့ခိုင်ရေးပါတီမှာက ဝါရင့်ပုဂ္ဂိုလ်တွေအများကြီးရှိတယ်။ ပါတီတွင်းလည်း ညီညွတ်မှုရှိတာကို တွေ့ရတယ်။ ဒါကြောင့် ၂၀၁၅ ရွေးကောက်ပွဲမှာလည်း ကြံ့ခိုင်ရေးပါတီက NLD ပါတီထက် အလားအလာပိုကောင်းတယ်''ဟု ဆရာတော်ဦးဝီရသူက ဆက်လက်မိန့်ကြားခဲ့သည်။

ယခုနှစ် အထွေထွေရွေးကောက်ပွဲမှာ ပါတီစုံဒီမိုကရေစီရွေးကောက်ပွဲကြီးတစ်ခုဖြစ်သောကြောင့် အဓိကပြိုင်ဘက်ပါတီကြီးနှစ်ခုအပြင် ပါတီလေးများအတွက်လည်း အလားအလာကောင်းများရှိနေသည်ဟု ဆရာတော်၏အဆိုအရသိရသည်။

''အောင်နိုင်ရေးအတွက်တော့ ပါတီတိုင်းကပြင်ဆင်နေတာပါ။ ဝေဖန်မှုတွေကတော့ ပါတီတိုင်းခံရမှာပါ။ အဆုံးအဖြတ်ပေးမှာကတော့ ပြည်သူလူထုပါပဲ''ဟု NLD ပါတီမှ ပြောရေးဆိုခွင့်ရှိသူ ဦးဥာဏ်ဝင်းကပြောသည်။ အမျိုးသားဒီမိုကရေစီအဖွဲ့ချုပ် NLD ပါတီအတွင်း ပြဿနာများရှိနေသည့်အတွက် ယခုနှစ်ရွေးကောက်ပွဲတွင် ၁၉၉၀ ရွေးကောက်ပွဲတုန်းကလို တောပြိုတောင်ပြိုနိုင်ဖွယ်မရှိကြောင်း NLD ပါတီဝင်ဟောင်း ဝါရင့်ပုဂ္ဂိုလ်များက သုံးသပ်ပြောဆိုနေကြသည်။

NLD ပါတီအနေဖြင့် ရွေးကောက်ပွဲတွင် အနိုင်ရရှိရေးအတွက် အောင်နိုင်ရေးအဖွဲ့များကို မြို့နယ်အလိုက်ဖွဲ့စည်းနေပြီး ယင်းသို့ ဖွဲ့စည်းသည့်နေရာတွင်လည်း နေရာပြဿနာများ ဖြစ်ပွားလျက်ရှိသည်ဟု သိရသည်။ ■

ဦးသိန်းညွန့် ရွေးကောက်ပွဲဝင်မည်

နေမင်း

ယခုနှစ် အထွေထွေရွေးကောက်ပွဲကြီးတွင် အမျိုးသားဒီမိုကရေစီပါတီသစ်ဥက္ကဋ္ဌ ဦးသိန်းညွန့်အနေဖြင့် သဃ်န်းကျွန်းမဲဆန္ဒနယ်မှ ဝင်ရောက်ယှဉ်ပြိုင်သွားမည်ဖြစ်ကြောင်း ယင်းပါတီမှ အတွင်းရေးမှူး ဦးကျော်က ဇူလိုင်လ ၂၀ ရက်နေ့တွင် လူထုပုံရိပ်သို့ ပြောသည်။

ဦးသိန်းညွန့်အနေဖြင့် ယခုနှစ် ရွေးကောက်ပွဲတွင် ဝင်ရောက်ယှဉ်ပြိုင်ခြင်းမပြုတော့ဟု အသံများထွက်ပေါ်နေခြင်း ကြောင့် ဦးကျော်က အထက်ပါအတိုင်း ပြောကြားလိုက်ခြင်းဖြစ်သည်။

''မလိုလားတဲ့လူတွေက ပြောနေကြတဲ့ စကားတွေပါ။ ဥက္ကဋ္ဌကြီးက ပြည်သူ့လွှတ်တော်ပဲ ဝင်ပြိုင်မှာပါ''ဟု ၎င်းက အတည်ပြုပြောကြားသည်။

ယခုနှစ် အထွေထွေရွေးကောက်ပွဲတွင် ဦးသိန်းညွန့်မှ သဃ်န်းကျွန်းမဲဆန္ဒနယ်မှ ပြည်သူ့လွှတ်တော်နေရာအတွက် ဝင်ရောက်ယှဉ်ပြိုင်မည်ဖြစ်ပြီး မိမိမှ အမျိုးသားလွှတ်တော်နေရာတွင် ဝင်ရောက်ယှဉ်ပြိုင်သွားမည်ဖြစ်ကြောင်း ဦးကျော်က ဆိုသည်။

''ကျွန်တော်တို့ပါတီက ရန်ကုန်တိုင်းမှာပဲ ဝင်ရောက်ယှဉ်ပြိုင်မှာဖြစ်တယ်''ဟု ဦးကျော်က ဆက်လက်ပြောကြားသည်။

အမျိုးသားဒီမိုကရေစီပါတီသစ်အနေဖြင့် ရန်ကုန်တိုင်းဒေသကြီးအတွင်း နေရာ ၃၀ ကျော် ဝင်ရောက်ယှဉ်ပြိုင်သွားမည်ဖြစ်ပြီး ကိုယ်စားလှယ်လောင်းများကို ယခုလ ၂၃ ရက်နေ့မှ စတင်ကာ ရွေးချယ်သွားမည်ဟု သိရသည်။

၂၀၁၅ ရွေးကောက်ပွဲ တရားမျှတစွာ ပါဝင်ယှဉ်ပြိုင်နိုင်ရေး ပြည်ခိုင်ဖြိုးပါတီအောင်နိုင်ရေး ညှိနှိုင်းဆွေးနွေး

တော်ဝင်မီဒီယာ

၂၀၁၅ ရွေးကောက်ပွဲ တရားမျှတစွာ ပြည်ခိုင်ဖြိုးပါတီမှ ပါဝင်ယှဉ်ပြိုင်နိုင်ရေး ပါတီအောင်နိုင်ရေး လုပ်ငန်းညှိနှိုင်းအစည်းအဝေးကို တောင်ကြီးမြို့ USDP ပါတီ အစည်းအဝေးခန်းမတွင် ဇူလိုင်(၁၇)ရက်က ကျင်းပပြုလုပ်သည်။

''တို့ ပြည်ခိုင်ဖြိုးပါတီအောင်နိုင်ရေးအတွက် ရည်မှန်းချက်၊ ရည်ရွယ်ချက်တွေချမှတ်ပြီး ဆောင်ရွက်သွားမှာပါ။ ပါတီက ဘယ်နိုင်ငံခြား ဩဇာလွှမ်းမိုးမှုမှ မရှိဘူး။ အမျိုးသားအကျိုးစီးပွားကို ရှေးရှုပြီး ဆောင်ရွက်တယ်။ အဲ့ဒါအပြင် တိုင်းရင်းသားပေါင်းစုံနဲ့ ဖွဲ့စည်းထားတဲ့ ပါတီဖြစ်တယ်။ ပါတီမှာ ဦးတည်ချက်၊ ရည်ရွယ်ချက် စည်းမျဉ်းစည်းကမ်းတွေနဲ့ စနစ်တကျဆောင်ရွက်နေတဲ့ ပါတီတစ်ခုဖြစ်ပြီး ပါတီဝင်တွေအနေနဲ့လည်း ဂုဏ်ယူတတ်နိုင်အောင် ပြည်သူတွေလည်း သိရှိနိုင်အောင် ဆောင်ရွက်ဖို့ အဓိကထားဆွေးနွေးသွားမှာပါ''ဟု အခမ်းအနားတွင် တက်ရောက် သည့် USDP ဗဟိုပါတီ တွဲဖက်အထွေထွေအတွင်းရေးမှူး ဦးသိန်းဇော်က လူထုပုံရိပ်သို့ ပြောသည်။

ယင်းဆွေးနွေးပွဲအား နိုဝင်ဘာလ ၈ ရက်နေ့၌ ကျင်းပပြုလုပ်မည့် ရွေးကောက်ပွဲ၌ ပါတီအောင်နိုင်ရေးအတွက် စည်းကမ်းတကျ ဆောင်ရွက်သွားနိုင်ရေးအတွက် ဆွေးနွေးခဲ့ကြခြင်းဖြစ်သည်။

''အဓိကကတော့ ပါတီအောင်နိုင်ရေးပေါ့။ ပါတီစည်းရုံးရေးစရိတ်ကိုတော့ ဗဟိုကထောက်ပံ့သွားမယ်။ လိုအပ်တဲ့ အခက်အခဲတွေကို ပါတီအဆင့်ဆင့်က အချိန်နဲ့ တစ်ပြေးညီ ဆောင်ရွက်ပေးမယ်လို့ သိရတယ်။ ကျွန်တော်တို့ဘက်ကတော့ ပါတီအောင်နိုင်ရေးဆောင်ရွက်ဖို့ အဆင်သင့်ဖြစ်နေပါပြီ''ဟု အစည်းအဝေး တက်ရောက်ခဲ့သည့် ရှာငံခရိုင်အလုပ်အမှုဆောင် ကော်မတီအဖွဲ့ဝင်တစ်ဦးက ပြောသည်။

အဆိုပါ ဆွေးနွေးပွဲကို ဗဟိုပါတီအတိုင်ပင်ခံ ဦးတင်ထွဋ်၊ ဗဟိုပါတီတွဲဖက်အထွေထွေအတွင်းရေးမှူး ဦးသိန်းဇော်၊ ပါတီဗဟိုအလုပ်အမှုဆောင် ဦးအောင်ထွန်းနှင့် ဦးစိုးနိုင်၊ ရှမ်းပြည်နယ်ပါတီဥက္ကဋ္ဌ ဦးစဝ်အောင်မြတ်တို့လည်း တက်ရောက်ခဲ့ကြောင်း သိရသည်။

ရခိုင်ဝန်ကြီးချုပ် ဦးမောင်မောင်အုန်း ရွေးကောက်ပွဲဝင်မည်

Rakhine News Agency

အစိုးရသစ်လက်ထက်တွင် ရခိုင်ပြည်နယ်၏ ဒုတိယမြောက်ဝန်ကြီးချုပ်ဖြစ်လာသည့် ရခိုင်ပြည်နယ် ဝန်ကြီးချုပ်ဦးမောင်မောင်အုန်းသည် ယခုနှစ်တွင် ကျင်းပမည့် အထွေထွေရွေးကောက်ပွဲ၌ ဝင်ရောက်ယှဉ်ပြိုင်သွားမည်ဖြစ်ကြောင်း ၎င်းက ဇူလိုင် ၂၀ ရက်က ပြောသည်။

''ကျွန်တော့်အနေနဲ့ တပ်မတော်သားဘက်ကပဲ တာဝန်ထမ်းဆောင်၊ အရပ်ဘက်ကပဲ ရွေးကောက်ပွဲဝင်ပြီး တာဝန်ထမ်းဆောင်ထမ်းဆောင် အမှန်ကတော့ နိုင်ငံတော်ရဲ့ တာဝန်ကို ထမ်းဆောင်တာနဲ့ အတူတူပါပဲ။ ကျွန်တော့်အနေနဲ့ကတော့ ကိုယ့်ရဲ့ ဆုံးဖြတ်ချက်ထက် နိုင်ငံတော်ရဲ့ လိုအပ်ချက်ကို စီမံဆောင်ရွက်ပေးဖို့ပဲ ဖြစ်တယ်။ တာဝန်ပေးတဲ့ဟာကို ဆောင်ရွက်မှာပါ။ တကယ်လို့ တာဝန်ပေးစရာ မရှိရင်လည်း မူလတာဝန် ဒါမဟုတ် တခြားအလုပ်တွေကို လုပ်မှာပေါ့။ အခုအနေအထားကတော့ တာဝန်ပေးမယ့် အနေအထားရှိတယ်လို့ပဲ ခန့်မှန်းရပါတယ်။ ရခိုင်ပြည်နယ်ကိစ္စက အရေးကြီးတဲ့ကိစ္စတစ်ခုဖြစ်တဲ့အတွက် ရွေးကောက်ပွဲဝင်ဖို့ အစီအစဉ်ရှိပါတယ်''ဟု ဦးမောင်မောင်အုန်းက ပြောသည်။

ရွေးကောက်ပွဲတွင် ဝင်ရောက်ယှဉ်ပြိုင်ရန် အစီအစဉ်ရှိသော်လည်း မည်သည့်ပါတီကို ကိုယ်စားပြု၍ မည်သည့် မဲဆန္ဒနယ်မှ ဝင်ရောက်ယှဉ်ပြိုင်မည်ကိုမူ ဦးမောင်မောင်အုန်းက ပြောဆိုခြင်းမရှိပေ။

လက်ရှိ ရခိုင်ပြည်နယ် ဝန်ကြီးချုပ်ဖြစ်သူ ဦးမောင်မောင်အုန်းသည် ယခင်က ရခိုင်ပြည်နယ် အစိုးရအဖွဲ့တွင် လုံခြုံရေးနှင့် နယ်စပ်ရေးရာဝန်ကြီးအဖြစ် တာဝန်ထမ်းဆောင်ခဲ့သူဖြစ်ပြီး ပြည်နယ်ဝန်ကြီးချုပ် ဦးလှမောင်တင် နုတ်ထွက်သွားပြီးနောက်ပိုင်း ၂၀၁၄ ခုနှစ် ဇူလိုင်လအတွင်း ဝန်ကြီးချုပ်တာဝန် စတင်ထမ်းဆောင်ခဲ့သည်။

ဝန်ကြီးချုပ်ဖြစ်လာပြီးနောက်ပိုင်း ရခိုင်ပြည်နယ်အတွင်း အထိမ်းအမှတ်နေ့များနှင့် အခမ်းအနားများကို ပြည်နယ်အစိုးရအစီအစဉ်ဖြင့် ဆောင်ရွက်ပေးခဲ့ပြီး၊ ရခိုင်ပြည်နယ်အတွက် အရေးကြီးဆုံးဖြစ်သော ဘင်္ဂါလီပြဿနာနှင့် ပတ်သက်၍ ရိုဟင်ဂျာဟု ပြောဆိုသုံးနှုန်းခဲ့သော ကုလသမဂ္ဂအထွေထွေအတွင်းရေးမှူးချုပ် မစ္စတာဘန်ကီမွန်းထံသို့ လူသိရှင်ကြား ကန့်ကွက်စာပေးပို့ခဲ့သည်။

ရခိုင်ပြည်နယ်ဝန်ကြီးချုပ် ဦးမောင်မောင်အုန်းသည် အထွေထွေရွေးကောက်ပွဲတွင် ဝင်ရောက်ယှဉ်ပြိုင်ပါက တပ်မတော်နှင့် နီးစပ်သည့် ပြည်ထောင်စုကြံ့ခိုင်ရေးနှင့် ဖွံ့ဖြိုးရေးပါတီကို ကိုယ်စားပြု၍ တပ်မတော်အသိုင်းအဝိုင်းအများစု နေထိုင်သည့် ရခိုင်ပြည်နယ်တောင်ပိုင်းမြို့နယ်တစ်ခုတွင် ဝင်ရောက်ယှဉ်ပြိုင်ဖွယ်ရှိနေကြောင်း သုံးသပ်မှုများ ရှိနေသည်။

ပြည်ထောင်စုကြံ့ခိုင်ရေးနှင့် ဖွံ့ဖြိုးရေးပါတီမှ ရခိုင်ပြည်နယ်အတွင်း ဝင်ရောက်ယှဉ်ပြိုင်မည့် ကိုယ်စားလောင်းများစာရင်းကို ထုတ်ပြန်ခြင်းမရှိသေးသော်လည်း ၂၀၁၀ ပြည့်နှစ်ရွေးကောက်ပွဲတွင် မပါဝင်ခဲ့သည့် ကိုယ်စားလှယ်သစ်များ ပါဝင်ကြောင်း ရခိုင်ပြည်နယ် ပြည်ခိုင်ဖြိုးပါတီအတွင်းရေးမှူး ဒေါက်တာစန်းရွှေက ပြောသည်။

''ကျွန်တော်တို့ပါတီက ဝင်ပြိုင်မယ့် ကိုယ်စားလှယ်အမည်စာရင်းကတော့ ဗဟိုက ထွက်မလာသေးပါဘူး။ ဒါပေမယ့် ဗဟိုကို စာရင်းပေးထားတဲ့ အထဲမှာ လူသစ်တွေလည်း ပါပါတယ်''ဟု ဒေါက်တာစန်းရွှေက ပြောသည်။

ဖွဲ့စည်းပုံအခြေခံဥပဒေကို ပြင်ဆင်ရန်အတွက် ဆွေးနွေးမှုများ ပြုလုပ်ခဲ့သော ဇွန်လအတွင်းက ကျင်းပခဲ့သည့် ပြည်ထောင်စုလွှတ်တော်အစည်းအဝေးများတွင် ပြည်နယ်ဝန်ကြီးချုပ်ကို နိုင်ငံတော်သမ္မတက ခန့်အပ်တာဝန်ပေးသည့် ဖွဲ့စည်းပုံအခြေခံဥပဒေပုဒ်မ ၂၆၁ ပါ ပုဒ်မခွဲများကို ပြင်ဆင်ခြင်းမပြုဘဲ မူလအတွင်း ထားရှိရန် ဆုံးဖြတ်ခဲ့သည်။

ရခိုင်ပြည်နယ်တွင် အခြေစိုက်သော အင်အားကြီး တိုင်းရင်းသားပါတီတစ်ခုဖြစ်သည့် ရခိုင်အမျိုးသားပါတီသည် ၂၀၁၅ အထွေထွေရွေးကောက်ပွဲအပြီးတွင် ၎င်းတို့ပါတီမှ ပြည်နယ်အစိုးရ ဖွဲ့နိုင်ရန် ရည်ရွယ်ထားပြီး ပါတီဥက္ကဋ္ဌ ဒေါက်တာအေးမောင် အပါအဝင် ပါတီ၏ အမာခံ ကိုယ်စားလှယ်အချို့သည် ပြည်နယ်လွှတ်တော်မဲဆန္ဒနယ်များတွင် ဝင်ရောက်ယှဉ်ပြိုင်မည်ဖြစ်ကြောင်း သတင်းထုတ်ပြန်ထားသည်။

၂၀၁၅ ခုနှစ် အထွေထွေရွေးကောက်ပွဲများကို နိုဝင်ဘာလ ၈ ရက်နေ့တွင် ကျင်းပမည်ဖြစ်ပြီး ဝင်ရောက်ယှဉ်ပြိုင်မည့် ကိုယ်စားလှယ်လောင်းများသည် ဇူလိုင်လ ၂၀ ရက်နေ့မှ စတင်၍ အမည်စာရင်း ပေးသွင်းနိုင်ကြောင်း ပြည်ထောင်စုရွေးကောက်ပွဲကော်မရှင်က သတင်းထုတ်ပြန်ထားသည်။

လက်နက်ကိုင်တပ်ဖွဲ့ဘက်က ကလေးစစ်သားတွေကို စုဆောင်းတာ မဟုတ်ဘဲနဲ့ သူတို့ဟာနဲ့သူတို့ ဝင်လာတာပါ

စိုင်းဝဏ္ဏ

ပြီးခဲ့တဲ့ ရက်ပိုင်းအတွင်း ကုလသမဂ္ဂအထွေထွေ အတွင်းရေးမှူးချုပ်ရဲ့ ကလေးသူငယ်နဲ့ လက်နက်ကိုင်ပဋိပက္ခ အထူးကိုယ်စားလှယ် Mr.Leila Zerrougui က လက်နက်ကိုင်တပ်ဖွဲ့တွေဟာ ကလေးသူငယ်တွေကို စစ်သားအဖြစ် စုဆောင်းအသုံးပြုမှုတွေရှိနေတယ်လို့ ဆိုပါတယ်။ ဒါနဲ့ပတ်သက်လို့ လက်နက်ကိုင်တပ်ဖွဲ့တစ်ခုဖြစ်တဲ့ ချင်းအမျိုးသား တပ်ဦး CNF က တွဲဖက်အထွေထွေအတွင်းရေးမှူး ဒေါက်တာရွှေခါရ်းနဲ့ တွေ့ဆုံမေးမြန်းဖော်ပြလိုက်ပါတယ်။

ကုလသမဂ္ဂရဲ့ ကလေးသူငယ်နဲ့ လက်နက်ကိုင် ပဋိပက္ခအထူးကိုယ်စားလှယ် Mr.Leila Zerrougui က လက်နက်ကိုင်တပ်ဖွဲ့တွေဟာ ကလေးသူငယ်တွေကို စစ်သားအဖြစ် စုဆောင်းအသုံးပြုမှုတွေရှိနေတယ်လို့ ပြောပါတယ်။ ဒါနဲ့ပတ်သက်ပြီး ဆရာတို့ဘက်က ဘာများပြောချင်လဲခင်ဗျာ။

ဟုတ်ကဲ့။ အဲဒီကလေးစစ်သားကိစ္စက အခုမှ မဟုတ်ဘဲနဲ့ တော်တော်များများ ရှိလာခဲ့တာပေါ့။ လက်နက်ကိုင်တပ်ဖွဲ့ဘက်က ကလေးစစ်သားတွေကို စုဆောင်းတာမဟုတ်ဘဲနဲ့ သူတို့ဟာနဲ့သူတို့ ဝင်လာတာပါ။ ဒါက ဒီစစ်ရဲ့ အနိဋ္ဌာရုံပေါ့။ ပြည်တွင်းစစ်ကနေ ထွက်လာတဲ့ ဆိုးကျိုးရလဒ်တစ်ခုပေါ့။ သူတို့က သူတို့ရဲ့ လက်နက်ကိုင်အဖွဲ့အစည်းမှာ ဝင်ပြီးတော့ တာဝန်ထမ်းဆောင်နေတာကို တွေ့ရတာပေါ့။ ဆိုတော့ တကယ်ဆိုရင် ကလေးတွေဆိုတာက သူတို့ လွတ်လွတ်လပ်လပ်နဲ့သူတို့ ဒီစစ်ဖြစ်ပွားတဲ့ဒေသနဲ့ အဝေးဆုံးနေရာမှာ ရှိသင့်တာပေါ့။ ဒုတိယတစ်ချက်ကတော့ ကလေးတွေကို စစ်နဲ့ပတ်သက်တဲ့ ဒီလက်နက်ကိုင်အဖွဲ့အစည်းတွေကနေ ထုတ်ချင်တယ်။ ဒါပေမယ့် ဒီကလေးတွေကို ဘယ်သူတွေက ကြည့်ပေးမလဲ။ ဆိုတော့ လက်နက်ကိုင်အဖွဲ့အစည်းတွေက သူတို့အနားမှာပဲသူတို့ ထားတော့မှာပေါ့။ ဒီကလေးတွေ အရွယ် ရောက်လာတော့လည်း ဒီလိုပဲဖြစ်သွားတာပေါ့။ တကယ်လို့ ဒီကလေးတွေကို သက်ဆိုင်ရာ လက်နက်ကိုင်အဖွဲ့အစည်းကနေ ထုတ်ပြီးတော့ တစ်နေရာရာကို အလုပ်လုပ်ခိုင်းမယ်ဆိုတဲ့ စီမံချက်မျိုးက တပ်မတော်မှာတော့ရှိတယ်။ ILO တို့ ဘာတို့က လုပ်ပေးတာပေါ့။ ဒါပေမယ့် ဒီလက်နက်ကိုင်အဖွဲ့အစည်းမှာကျတော့ မရှိဘူး။ အဲဒီလို အခက်အခဲတွေ ရှိတယ်။ **ဒါဆို လူသစ်စုဆောင်းတာမျိုး မရှိဘူးပေါ့။**

တော်တော်များများကတော့ လူသစ်စည်းရုံးတာတွေ ဟိုဟာလုပ်တာတွေ မဟုတ်ဘဲနဲ့ သူတို့ဟာနဲ့သူတို့ အကြောင်းအမျိုးမျိုးကြောင့် ဝင်လာကြတာတွေရှိပါတယ်။

စစ်ဘေးဒဏ်ကြောင့်ပဲ ကလေးစစ်သားဖြစ်သွားရတယ်လို့ ဆရာပြောချင်တာလား။

အဲဒါမျိုးတွေတော့ တော်တော်များများ ပြောတာတွေ့ရတာပေါ့။

နောက်တစ်ခုက ရွေးကောက်ပွဲမတိုင်ခင် ငြိမ်းချမ်းရေးလက်မှတ်ထိုးဖို့ကို ဘယ်လိုအလားအလာရှိလဲခင်ဗျာ။

ဒီကိစ္စကတော့ ကျွန်တော်တို့ နှစ်ဖက်စလုံးကြားမှာ သံသယတစ်ခုရှိတဲ့ဟာက ဒီလက်နက်ကိုင်အဖွဲ့ဘက်က ရွေးကောက်ပွဲမတိုင်ခင် လက်မှတ်မထိုးချင်ဘူးဆိုတဲ့ သတင်းမျိုးထွက်နေတာပေါ့။ အစိုးရဘက်က ရွေးကောက်ပွဲမတိုင်ခင် ထိုးချင်တယ်ဆိုတာ ထွက်လာတယ်။ ဒါပေမယ့် နောက်ဆုံးကျွန်တော်သိရသလောက်ကတော့ ဒီတစ်နိုင်ငံလုံး အပစ်အခတ်ရပ်စဲရေးကို အလျင်အမြန်ထိုးရင် ကောင်းမယ်ဆိုတာကိုတော့ ဒီနှစ်ဖက်စလုံးက သဘောတူညီမှု ရရှိသွားပြီပေါ့နော်။ အဲဒီလို ထိုးမှလည်း အစိုးရဘက်ကပြောတာ တချို့နေရာတွေမှာ ဆက်လက်ပြီး တိုက်ပွဲတွေ ဖြစ်နေတဲ့ဟာက တစ်နိုင်ငံလုံးအပစ်အခတ်ရပ်စဲရေးကိစ္စ ဒီလက်မှတ်မရေးထိုးနိုင်တာဖြစ်တယ်ပေါ့။ တကယ်လို့ ဒီဟာရေးထိုးနိုင်မယ်ဆိုရင် တိုက်ပွဲတွေ မဖြစ်အောင် ထိန်းသိမ်းတဲ့ နည်းလမ်းတွေ အများကြီးရှိတယ်ပေါ့။ ကျွန်တော်ထင်ပါတယ်။ တစ်ဖက်နဲ့တစ်ဖက် အပြန်အလှန် ဆွေးနွေးကြပြီးတော့ ရွေးကောက်ပွဲမတိုင်ခင် လက်မှတ်ရေးထိုးဖြစ်မယ်လို့ ထင်ပါတယ်။

တချို့နိုင်ငံရေးသမားကြီးတွေ သုံးသပ်နေကြတာတွေရှိပါတယ်။ အစိုးရက ဒီလက်နက်ကိုင်ပဋိပက္ခကို ခြေကုပ်ယူပြီးနောက် အစိုးရသက်တမ်းအတွက် ပြင်ဆင်နေတယ်လို့ဆိုတယ်။ ဥပမာ လက်နက်ကိုင် ပဋိပက္ခတွေကြောင့် စစ်တပ်က နိုင်ငံရေးမှာ ပါဝင်ပတ်သက်နေတာတို့၊ လွှတ်တော်ထဲမှာ ရောက်နေတဲ့ တပ်မတော်သားလွှတ်တော်ကိုယ်စားလှယ် ၂၅ ရာခိုင်နှုန်းကိစ္စ လွှတ်တော်ထဲက နောက်ပြန်မဆုတ်တာတွေ၊ ဒီငြိမ်းချမ်းရေးကိစ္စ မပြီးပြတ်သေးတဲ့အတွက် နောက်အစိုးရကို ဆက်လက်ကိုင်တွယ်မယ်ဆိုတဲ့ သဘောမျိုးပေါ့ဆရာ။ ဒီအပေါ်မှာရော ဆရာ့အနေနဲ့ ဘယ်လိုထင်လဲခင်ဗျာ။

ဒီငြိမ်းချမ်းရေးကို နိုင်ငံရေးကစားကွက်တစ်ခု အနေနဲ့ နှစ်ဖက်စလုံးမသုံးသင့်ဘူး။ ဘာဖြစ်လို့လည်းဆိုတော့ ဒီငြိမ်းချမ်းရေးက အပေါ်ယံသဘောတူညီ ရုံလောက်နဲ့လည်း ကျွန်တော်တို့ လုပ်လို့ရတာမဟုတ်ဘူး။ ကျွန်တော့်အမြင်ကတော့ အခုလိုမျိုး ငြိမ်းချမ်းရေးတည်ဆောက်တဲ့လုပ်ငန်းက ရွေးကောက်ပွဲနဲ့လည်း မပတ်သက်စေချင်ဘူး။ ရွေးကောက်ပွဲကြောင့်လည်း အနှောက်အယှက်မဖြစ်စေချင်ဘူး။ အသစ်တက်လာမယ့် အစိုးရဘယ်သူဘယ်ဝါကြောင့်လည်း မနှောင့်နှေးစေချင်ဘူး။ အလျင်စလိုလည်း ကျွန်တော်မလုပ်စေချင်ဘူး။ ဘာဖြစ်လို့လဲဆိုတော့ ဒီဟာက တကယ့်ညှိညှိနှိုင်းနှိုင်းနဲ့လုပ်မှပဲ တကယ့်စစ်မှန်တဲ့ ငြိမ်းချမ်းရေးရမှာကိုး။ ဆိုတော့ အပေါ်ယံ ငြိမ်းချမ်းရေးရတာမျိုးတော့ ဘယ်သူမှ လိုချင်ကြမှာမဟုတ်ပါဘူး။ ကျွန်တော့်အမြင်ကတော့ နှစ်ဖက်စလုံးက အလျင်အမြန်တော့ လုပ်ချင်ကြတယ်။ ဒါပေမယ့် ဒီနှစ်ဦး နှစ်ဖက် မညှိနိုင်ခဲ့တဲ့ Issue တွေ ရှိနေခဲ့လို့ပဲ။ အဲတော့ ငြိမ်းချမ်းရေးလုပ်ငန်းစဉ်ကို အသစ်တက်လာမယ့် အစိုးရဆိုတဲ့ နာမည်နဲ့ ဘယ်သူပဲတက်တက် ဆက်လက်ပြီးတော့ လုပ်ချင်တဲ့ဟာကိုရှိတာကို ကျွန်တော်တို့ တွေ့ရတယ်။ ဆိုတော့ လက်ရှိအစိုးရလည်း အဲဒါမျိုးဖြစ်နိုင်ဖို့အတွက် သူတို့ပဲ အစိုးရတက်ပြီးတော့ ဒီငြိမ်းချမ်းရေးကို ဆက်လက်ပြီးတော့ Carrry on လုပ်နိုင်အောင် သူတို့ကြိုးစားချင်တဲ့ သဘောတော့ရှိတယ်။

ကမ္ဘာ့ငြိမ်းချမ်းရေးကတိပြုချက် တော်တော်များများကို လေ့လာလိုက်တဲ့အခါ ၈၀ ရာခိုင်နှုန်းဟာ ကတိပြုချက်တွေအတိုင်း လိုက်နာ တာမျိုးမရှိဘူးလို့ ဆရာပြော ခဲ့ဖူးပါတယ်။ အဲတော့ ကျွန် တော်တို့ ပြည်တွင်းစစ်ရပ်စဲရေးစာချုပ်ကို လက်မှတ်ထိုး ဖြစ်ခဲ့ရင် ဒီစာချုပ်ခိုင်မာဖို့အတွက် ဘာတွေလိုအပ်မလဲ ခင်ဗျာ။

အဓိက,ကတော့ အခုနကလိုမျိုး နိုင်ငံရေးကစားသလိုမျိုး ငြိမ်းချမ်းရေးမလုပ်ဘူးပေါ့။ ငြိမ်းချမ်းရေးကို ခုတုံးလုပ်ပြီး ဒီအစိုးရဖြစ်လာအောင် ဟိုအစိုးရဖြစ်လာအောင် အဲဒါမျိုးတွေ မလုပ်ပေးဘူးဆိုရင် တကယ်စစ်မှန်တဲ့ ဆန္ဒနဲ့ ဒီငြိမ်းချမ်းရေးကို လုပ်ဖို့တော့ လိုအပ်တာပေါ့။ အပေးအယူလုပ်တဲ့နေရာမှာလည်း သူ့ဘက် ကိုယ့်ဘက် အခက်အခဲဖြစ်နိုင်တဲ့ ဟာကိုလည်း မလုပ်ကြနဲ့ပေါ့။ တကယ်လက်တွေ့မှာ ဖြစ်နိုင်တဲ့ဟာ လက်တွေ့နဲ့ အံဝင်ခွင်ကျဖြစ်တဲ့ဟာမျိုးကို နှစ်ဖက်စလုံးက ရှေ့ထားပြီးဖြစ်သင့်တယ်။ တစ်ဖက်ကလည်း ဒီငြိမ်းချမ်းရေးကိစ္စနဲ့ ပတ်သက်လို့တော့ နှစ်ဦးနှစ်ဖက် မယုံကြည်မှုပေါ့။ ဒီမယုံကြည်မှုတွေကြောင့်လည်း ဒီလိုမျိုးဖြစ်လာတဲ့ဟာက အဲဒါကြောင့် ဒီကိစ္စကိုလည်း တ ဖြည်းဖြည်းချင်း ယုံကြည်မှုတည်ဆောက်ခြင်းတွေနဲ့ ဖြစ်လာနိုင်မယ်ပေါ့။ အဲတော့ ကျွန်တော့်အမြင်ကတော့ တစ်ခါတလေမှာ အလျင်စလိုလုပ်တဲ့ဟာမျိုးနဲ့ စာချုပ်တွေ ဘာတွေလုပ်ရင်တော့ အဲဒီစာချုပ်ဟာ မလွယ်ဘူး။ တဖြည်းဖြည်းချင်း ယုံကြည်မှုတွေ တည်ဆောက်ရင်း ကျွန်တော်တို့ လုပ်ကြမယ်ဆိုရင် နှစ်ဦးနှစ်ဖက် တကယ့်နက်နက်နဲနဲ ဆွေးနွေးကြပြီးတော့မှ သဘောတူညီကြမယ်ဆိုရင် အဲဒါတွေက ရေရှည်တည်တံ့ခိုင်မြဲတဲ့ဟာဖြစ်ပြီး အကောင်အထည်ဖော်ရတာလည်း လွယ်တာပေါ့။

ဆရာပြောတဲ့ အလျင်စလိုမလုပ်သင့်ဘူးဆိုတဲ့ ကိစ္စ။ အဲဒီကိစ္စက အချိန်ကာလအတိုင်းအတာတစ်ခုတော့ လိုမယ်ထင်တယ်။ ဘာလို့လည်းဆိုတော့ ကျွန်တော်တို့ ဒီအစိုးရသက်တမ်းမှာ ငြိမ်းချမ်းရေးဆွေးနွေးပွဲတွေ လုပ်လာတာ ၁၇ လကျော်လာပြီ။ ဒီလို ၁၇လ ဆိုတဲ့ အချိန်ကာလမှာ လက်မှတ်ထိုးသွားနိုင်ခဲ့တယ်ဆိုရင် ဒါကို အလျင်စလိုလုပ်တယ်လို့ ပြောကြမလား။

အဲဒါ ဒီလိုရှိပါတယ်။ ကျွန်တော် အလျင်စလိုပြောတယ်ဆိုတာက ဥပမာ ပင်လုံစာချုပ်ချုပ်ဆိုပြီးတော့ ဖွဲ့စည်းပုံရေးဆွဲတုန်းက လွတ်လပ်ရေးဟာ အဓိကဖြစ်တယ်။ ဖွဲ့စည်းပုံက ဒီအတိုင်းပဲ သဘောတူလိုက်ပါကွာ နောက်မှ ဒီအတိုင်းပဲ ကြည့်လုပ်ကြတာပေါ့။

စာမျက်နှာ (၁၇) သို့

အကြော်ပြင်ဆရာကြီး ဦးအေးထွန်း

ခါးနာ၊ ဒူးနာ၊ ကျီးပေါင်းနှင့် လက်ကိုက်၊ လက်ကပ်ဝေဒနာများကို မနာကျင်စေဘဲ(၁၅)မိနစ်အတွင်း သက်သာစေရမည်။ လေဖြတ်ခံရပြီး ပုံမှန် ခြေလက် မလှုပ်ရှားနိုင်သူများအား အမြန်ဆုံးကောင်းမွန်စေရန် ပြုပြင်ပေးသည်။

တွေ့ချိန် - နံနက် (၉)နာရီမှ ညနေ (၅)နာရီအတွင်း

အမှတ်(၅၇)၊ (၄)လမ်း၊ မာလာမြိုင်၊ အုတ်ကျင်း၊ (၁၆)ရပ်ကွက်၊ လှိုင်မြို့နယ်၊ ရန်ကုန်မြို့။ ဖုန်း ၀၉ -၇၃၂၄၂၄၄၂၊ ၀၉ - ၂၅၀၁၅၄၇၅၈၊

ယောကျ်ားများအတွက် သတင်းကောင်း

- သီးကျိတ်ရောင်၊ သီးကျိတ်ကြီး (အဘိုးကြီးရောဂါ)နှင့် ကျောက်တည်ခြင်း(သီးပိုးရောဂါ) သီးလမ်းကြောင်းစနစ်ချို့ယွင်းမှုရောဂါများကို အချိန်တိုအတွင်းသက်သာပျောက်ကင်းလိုသူများ။
- ယောကျ်ားတို့တွင်ရှိအပ်သောတန်ဖိုးမဖြတ်နိုင်သည့်ဒင်ပြည့်ကျပ်ပြည့်ရှိခြင်း၊ ထိန်းအားကောင်းခြင်းနှင့်ပြည့်ဝသည့်စွမ်းအားအရည်အချင်းများကို အချိန်တိုအတွင်းရရှိပိုင်ဆိုင်လိုသူများကို အစွမ်းထက်သောက်ဆေးလိမ်းဆေးများဖြင့် ကုသပေးပါသည်။

ယောကျ်ားစွမ်းအားကျရောဂါအာမခံဖြင့်ကုသပေးသည်။

အာယုဗ္ဗေဒဆရာကြီးဦးထွန်းမြင့် ဖုန်း - ၀၉ ၇၃၀၈၄၇၉၅၊ ၀၁-၃၇၄၀၀၆
နံနက်(၁၀)နာရီမှ(၁၂)နာရီထိ၊ နေ့လည် (၂)နာရီမှ (၆)နာရီထိ [တနင်္ဂနွေပိတ်သည်]
ဝိတိသမဂ္ဂမြစ်အထူးကုဆေးခန်း ၁၄၉/၁၅၁၊သိမ်ဖြူလမ်းမကြီး၊
မင်္ဂလာတောင်ညွန့်မြို့နယ်၊ ရန်ကုန်မြို့။ ကန်တော်လေးစာတိုက်အနီး။

ရွေးကောက်ပွဲတွင် NLD ပါတီ မရှုမလှုရှုံးနိမ့်မည်ဟု ဦးဝီရသူပြော

ထွန်းခေါင်(ရော)

အမျိုးသားဒီမိုကရေစီအဖွဲ့ချုပ် NLD ပါတီအနေဖြင့် ယခုနှစ်အထွေထွေရွေးကောက်ပွဲကြီးတွင် ရခိုင်ပြည်နယ်မှ ဝင်ရောက်ယှဉ်ပြိုင်မည်ဆိုပါက မရှုမလှုရှုံးနိမ့်မည်ဖြစ်ကြောင်း အမျိုးဘာသာသာသနာစောင့်ရှောက်ရေးဆရာတော် ဦးဝီရသူက ဇူလိုင်လ ၂၀ ရက်နေ့တွင် လူထုပုံရိပ်သို့ မိန့်ကြားခဲ့သည်။

''၂၀၁၂ ရခိုင်ပြည်နယ်မှာဖြစ်တဲ့ အရေးအခင်းတုန်းက NLD ပါတီရဲ့ ရပ်တည်ချက်က လုံးဝမပြတ်သားဘူး။ တိုင်းရင်းသားဘက်မှာလည်း မရှိဘူး။ ၂၀၁၂ နောက်ပိုင်း ရခိုင်ပြည်နယ်မှာဆိုရင် NLD ဆိုင်းဘုတ်တွေကိုတောင် ဖြုတ်ချတဲ့ အဆင့်ထိဖြစ်လာတယ်။ လာမယ့် ရွေးကောက်ပွဲမှာတော့ NLD ပါတီက ရခိုင်ပြည်နယ်မှာ မရှုမလှုရှုံးမှာ အသေအချာပါပဲ''ဟု ဆရာတော်က မိန့်သည်။

အမျိုးသားဒီမိုကရေစီအဖွဲ့ချုပ် NLD ပါတီအနေဖြင့် ယခုနှစ်အထွေထွေရွေးကောက်ပွဲတွင် ရခိုင်ပြည်နယ်အတွင်း ဝင်ရောက်ယှဉ်ပြိုင်သွားမည်ဖြစ်ပြီး တစ်နိုင်ငံလုံးအတိုင်းအတာဖြင့် မဲဆန္ဒနယ် တစ်ထောင်ကျော် ဝင်ရောက်ယှဉ်ပြိုင်သွားမည်ဖြစ်သည်ဟု သိရသည်။

''ရခိုင်ပြည်နယ်မြောက်ပိုင်းမှာတော့ NLD လုံးဝအခြေအနေမကောင်းနိုင်ဘူး။ တောင်ပိုင်းကတော့ မျှော်လင့်လို့ရသေးတဲ့ အခြေအနေရှိပါသေးတယ်။ မြောက်ပိုင်းမှာဆိုရင် NLD ပါတီဆိုင်းဘုတ်တောင် မတွေ့ရဘူး''ဟု ရခိုင်အမျိုးသားပါတီမှ နာယကတစ်ဦးဖြစ်သူ ဦးအေးသာအောင်က ပြောသည်။

ရခိုင်ပြည်နယ်မြောက်ပိုင်း၏ ၂၀၁၅ ရွေးကောက်ပွဲအတွက် အဓိကပြိုင်ဘက်မှာ ရခိုင်အမျိုးသားပါတီနှင့် ပြည်ထောင်စုကြံ့ခိုင်ရေးနှင့် ဖွံ့ဖြိုးရေးပါတီဖြစ်ပြီး ရခိုင်ပြည်တောင်ပိုင်း၏ အဓိကပြိုင်ဘက်မှာ ရခိုင်အမျိုးသားပါတီ၊ ပြည်ထောင်စုကြံ့ခိုင်ရေးနှင့် ဖွံ့ဖြိုးရေးပါတီနှင့် NLD ပါတီတို့ ဖြစ်သည်ဟု ဦးအေးသာအောင်က ဆိုသည်။

''ရခိုင်ပြည်နယ်ထဲမှာ ရွေးကောက်ပွဲအောင်နိုင်ရေးအတွက်တော့ ကြိုးစားပြင်ဆင်ထားပါတယ်။ အောင်နိုင်ရေးအဖွဲ့တွေကို မြို့နယ်အလိုက် ဖွဲ့စည်းနေတာ ပြီးသလောက်ပါပဲ။ ဘယ်သူတွေ ဘယ်လိုပဲ ဝေဖန်ဝေဖန် ကျွန်တော်တို့ကတော့ ကိုယ့်ယုံကြည်ချက်နဲ့ လျှောက်လှမ်းနေတာပါ''ဟု ရခိုင်ပြည်နယ် NLD ပါတီဥက္ကဋ္ဌ ဦးညီပုက ပြောသည်။

NLD ပါတီအား ရခိုင်တိုင်းရင်းသားအများစုက ဘင်္ဂါလီအရေးကိစ္စနှင့်ပတ်သက်ပြီး ယနေ့အချိန်အထိ ဝေဖန်ပြောဆိုလျက်ရှိနေကြသည်။

စာမျက်နှာ ၁၆ (လက်နက်ကိုင်တပ်ဖွဲ့ဘက်က ကလေးစစ်သားတွေကို စုဆောင်းတာမဟုတ်ဘဲနဲ့ သူတို့ဟာနဲ့သူတို့ ဝင်လာတာပါ)မှ အဆက်…

လွတ်လပ်ရေးပြီးမှပဲ လုပ်လိုက်မယ်ဆိုတော့ အဲဒါမျိုးတွေ မဖြစ်သင့်ဘူး။ လုပ်နိုင်ရဲ့သားနဲ့ မလုပ်ခဲ့တာပေါ့နော်။ ဖွဲ့စည်းပုံရေးဆွဲတယ်ဆိုတာ ခက်တာမဟုတ်ဘူး။ နောက်တစ်ခုက ကျွန်တော်က အလျင်စလိုလို့ ပြောတဲ့အခါမှာ တော်တော်များများက အချိန်ကန့်သတ်ချက်ကို ကြည့်ကြတယ်။ မယုံကြည်မှုတွေအောက်မှာ ဆွေးနွေးကြတာဆိုတော့ အချိန်ဆွဲတယ်ဆိုတဲ့ စကားက နှစ်ဖက်စလုံးက ပြောလာတာ။ တစ်ဖက်ကလည်း အလျင်စလိုလုပ်လို့ မကောင်းသလို တစ်ဖက်ကလည်း အချိန်ဆွဲတာမျိုး မဖြစ်သင့်ဘူးပေါ့နော်။ တကယ်လို့ လိုအပ်တယ်ဆိုရင် ဘယ်လောက်အချိန်ကြာကြာ လုပ်သင့်တာပေါ့။ နောက်မလိုအပ်ဘဲနဲ့လည်း အချိန်မဆွဲသင့်ဘူးပေါ့နော်။ ဆိုတော့ တကယ့်အခက်အခဲက ဘာလဲ။ နှစ်ဖက်စလုံးက တကယ်ပဲစိုးရိမ်စရာကောင်းတဲ့ဟာက တကယ်လို့ နောက်တက်လာမယ့် အစိုးရအနေနဲ့လည်း လက်ရှိအစိုးရနဲ့ လုပ်နေတဲ့ဟာကနေ တစ်ခုခုအဖြေမထွက်ဘူးဆိုရင် Carry on လုပ်မလား။ အဲဒါက Question ဖြစ်နေတယ်။ ဘာဖြစ်လို့လဲဆိုတော့ တကယ်လို့ ဒီအစိုးရသက်တမ်းအတွင်းမှာ မြင်သာထင်သာရှိတဲ့ အဖြေတစ်ခုမရဘူးဆိုရင် နောက်တက်လာမယ့် အစိုးရက ဒါကတော့ Fair Process ဖြစ်တယ်ဆိုတဲ့ ပုံစံမျိုးနဲ့ Carry on လုပ်မလုပ်ဆိုတာ မသေချာဘူးပေါ့။

ငြိမ်းချမ်းရေးကိစ္စကို နောက်တက်လာမယ် အစိုးရလက်ထက်မှာ ယုံကြည်မှုအသစ်ပြန်လည်တည် ဆောက်ရမယ်လို့ အစိုးရဘက်က ပြောထားပါတယ်။ ဒါက အစက ပြန်စရတဲ့ပုံစံမျိုးများဖြစ်နေမလား။

အစိုးရက ဘယ်အစိုးရတက်လာမလဲဆိုတာတော့ ကျွန်တော်တို့ ပြောလို့မရသေးဘူး။ တကယ့် အစိုးရအသစ်ကြီး တက်လာမယ်ဆိုရင် သူ့အစိုးရအသစ်တည်ငြိမ်ဖို့ အရင်လိုအပ်တာပေါ့။ အစိုးရအသစ်အနေနဲ့ ပထမဆုံးဦးစားပေးတဲ့ဟာကတော့ ငြိမ်းချမ်းရေးကိစ္စတော့မဟုတ်ဘူး။ သူ့အစိုးရတည်ငြိမ်ရေး၊ သူ့အစိုးရ အခြေတကျဖြစ်ရေး ပထမဦးစားပေးလုပ်မှာပဲလေ။ နောက်ပြီးတော့ Process က ဘယ်နေရာမှာ ရှိမယ်ဆိုတာတော့ ကျွန်တော်တို့ ပြောလို့မရဘူးပေါ့။ သေချာတာကတော့ ပထမတော့ မဟုတ်ဘူး။

စိုင်းဝဏ္ဏ

The Public Image Cartoon

ရာစုသစ် ဆေးကုခန်း

အမှတ်(၈)၊ စဥ့်အိုးတန်းအောက်လမ်း၊ လသာမြို့နယ်၊ ရန်ကုန်မြို့။

ဖုန်း-09-421180800

အမျိုးသားများအတွက် အားဖြည့်စခန်း

ပန်းသေ၊ ပန်းညှိုး၊ ကျောက်ကပ်အားနည်းခြင်း သုတ်လွှတ်မြန်သော ရောဂါများမှာ နေထိုင်မှုဘဝတွင် အရေးတကြီး အသဲအသန်ဖြစ်နေခြင်း၊ အလုပ်ဖိအားများခြင်း သို့မဟုတ် ဝွင်းတိုက်များခြင်းတို့မှာ အမျိုးသားအင်္ဂါ ကျုံ့ယုံ့သွားခြင်း၊ ပန်းသေ ပန်းညှိုးခြင်း၊ သုတ်ပိုးနည်းခြင်း (သို့)သေခြင်း၊ သားသမီးမရ မြုံနေခြင်း ဖြစ်ရပါသည်။ ရာစုသစ်ဆေးကုခန်းသည် အချိန်ကာလ ကြာရှည်စွာဖြင့် ယာထိုက် အမျိုးသား ရောဂါသုတေသနဌာန၊ နိုင်ငံတကာအမျိုးသား ရောဂါအစည်းအရုံး စသည့်တို့နှင့် ပူးပေါင်းခဲ့သည့် ပမာဏ ကြီးမားသည့် နည်းပညာ စွမ်းအားရှိပြီး မြန်မာနိုင်ငံတွင်တစ်ဦးတည်းသော နိုင်ငံတကာတွင် ခေတ်စားနေသည့် DEA အာရုံကြော ဆေးထိုးကုသနည်းကို အသုံးပြုပြီး ကျောက်ကပ်အားနည်းခြင်း၊ သုတ်လွှတ်မြန်ခြင်း၊ ပန်းသေပန်းညှိုး၊ အမျိုးသားအင်္ဂါသေးငယ်သွားခြင်း စသော ရောဂါတို့ကို အထူးကုသပေးပါသည်။ ဤရောဂါကုထုံး၏ ဆေးမှာ တမူထူးခြားပြီး ဆေးဝါးအတွင်း၌ အမျိုးမျိုးသော ကာမအထောက်အကူပြုဇီဝရှင်သန်သဘောရှိသည့် အစိတ်အပိုင်းများ ပါဝင်သည်။ ခန္ဓာကိုယ်အတွင်း၌ လိုအပ်သည့် ပမာဏရှိသည့် ဒြပ်ကို အချိန်မီတက်ကြွစေပါသည်။ ဆေးဝါးကိုအသုံးပြု လိုက်သည်နှင့် ထိရောက်မှု ရှိပါသည်။ အမျိုးသားအင်္ဂါကိုလည်း ဖွံ့ဖြိုးလာစေပါသည်။ ဆေးကုသကြိမ် တစ်ကြိမ်တည်းဖြင့် သက်သာစေသည်။ အမျိုးသားတို့၏ မာန်တစ်ကြိမ် ထပ်မံတက်ကြွလာပါသည်။ ဤကုသနည်းဖြင့် ကမ္ဘာ့မြောက်များစွာသော အမျိုးသားများအတွက် သတင်းကောင်း ဖြစ်ပါသည်။

ကာလသားရောဂါကို အထူးကုသပေးခြင်း

HPV ခေါ်ကြွက်နို့သည် ကျား/မအင်္ဂါတွင် ဂေါ်ဖီပန်းပွင့် သဏ္ဌာန်များ ထွက်ပေါ်လာခြင်းဖြစ်သည်။ ၎င်း HPV သည် လိင်ဆက်ဆံရာမှ ကူးစက်သည့် ရောဂါဖြစ်ပြီး ကြွက်နို့ အဖုများသည် အလွယ်တကူသွေးထွက်၍ အနံ့ဆိုးများ ထွက်လာသည်။ လိင်အင်္ဂါကြွက်နို့ HPV ရောဂါကို အချိန်မီ မကုသပါက မိမိ၏ ဇနီးမောင်နှံနှင့် မိသားစုဝင်များကိုပင် ကူးစက်ပျံ့နှံ့နိုင်သည်။ ထိုမှတဆင့် လိင်အင်္ဂါကင်ဆာနှင့် သားအိမ်ကင်ဆာသို့ ပြောင်းသွားနိုင်သည်။ ရာစုသစ်ဆေးခန်းတွင် HPV လိင်အင်္ဂါကြွက်နို့၊ HSV ရေယုန်ရောဂါ၊ Ganorahoea ညောင်းကျရောဂါစသည့် ကာလသားရောဂါများကို ဂျပန်နိုင်ငံထုတ်စက်ကိရိယာဖြင့် ဖယ်ရှားပေးပြီး အဆင့်မြင့် နည်းပညာဖြင့်ထုတ်လုပ်ထားသော ဆေးဝါးများဖြင့်လည်း ပျောက်ကင်းအောင် ကုသပေးနေပါသည်။ ကုသပြီးနောက် ပြန်လည်မဖြစ်ပွားတော့ပါ။

ပန်းညှိုးခြင်း ၊ ပန်းသေခြင်း ၊ သုတ်လွှတ်မြန်ခြင်း ၊ ထိပ်ငုံခြင်း ၊
အရေပြားရှည်ခြင်း ၊ ဆီးသွားရာတွင် သွေးထွက်ခြင်း ၊ ဆီးကျိတ်ရောင်ရမ်းခြင်း
လိင်အင်္ဂါကြွက်နို့ (HPV) ၊ အိမ်ထောင်သက်ကြာသော်လည်း ကလေးမရခြင်း
အချိန်ကြာကုသ၍ မပျောက်သော လိင်အင်္ဂါ ကူးဆက်ရောဂါ

ဤကြော်ငြာစာရွက်ဖြင့် ဆေးကုခန်းသို့လာပါက
စမ်းသပ်မှုပိုင်းအခမဲ့၊ ကုသမှုအပိုင်း ၅၀%

ဆေးခန်းဖွင့်ချိန်
နံနက်(၈)နာရီမှည(၈)နာရီအထိ
ပိတ်ရက်မရှိ

တရားမဝင်လက်နက်ခဲယမ်းနှင့် လိုင်စင်မဲ့ကားများ သိမ်းဆည်းရမိ

နေမင်းရဲရင့်

မွန်ပြည်နယ်၊ မုဒုံမြို့နယ်၊ ကမာဝက်မြို့၊ အမှတ် ၂၀၉ ခြေမြန်တပ်ရင်းမှ တပ်ဖွဲ့ဝင်များနှင့် မုဒုံမြို့နယ် စစ်ဘက်ရေးရာလုံခြုံရေးတပ်ဖွဲ့ဝင်များသည် ဇူလိုင် ၁၅ ရက်၊ နံနက် ၁၁း၃၀ နာရီအချိန်ခန့်က ကျိုက်မရောမြို့နယ်၊ ကျွန်းရွာကျေးရွာ၊ အနောက်စုရပ်ရှိ၊ အောင်မင်းဦး (ခ) နိုင်သီဟ နေအိမ်သို့ ဝင်ရောက်ရှာဖွေစစ်ဆေးရာ လက်နက်ခဲယမ်းများနှင့် လိုင်စင်မဲ့ မော်တော်ယာဉ် ၂ စီးအား သိမ်းဆည်းရမိခဲ့ကြောင်း သိရသည်။

အဆိုပါနေအိမ်အား ဝင်ရောက်စစ်ဆေးရာတွင် အောင်မင်းဦး(ခ)နိုင်သီဟ ၂၉ နှစ်နှင့်အတူ ဖြိုးဝေအောင်(ခ)ငပိန် ၁၉ နှစ်၊ ရဲရင့်အောင်(ခ)ကိုကို ၂၅ နှစ်နှင့် ခိုင်ဦး (ခ)အစွန်း ၂၆ နှစ်တို့ ၄ ဦးအားတွေ့ရှိပြီး နေအိမ်အိပ်ခန်းအတွင်းရှိ သံသေတ္တာ အတွင်းမှ Smith & Wesson အမျိုးအစားစတီးအနက်ရောင် (.38) ခြောက်လုံးပြူး သေနတ်(၁)လက်၊ ကိုးမမကျည်ဖြင့် ပစ်ခတ်ရသော လက်လုပ်ပစ္စတို(၁)လက်၊ လျှူဂါအမျိုးအစား ကိုးမမ ပစ္စတို(၁)လက်၊ နံပတ်–၆၈၁၀၃၃ နှင့် ၎င်းကျည်အိမ်(၁)ခု၊ (.38)ကျည်(၆)တောင့်၊ ကိုးမမကျည် (၈)တောင့်၊ JBGF ICOM အမျိုးအစားအနက်ရောင် စကားပြောစက် (၁)လုံး၊ (၁၂)မို့ ကျည်ထည့်သည့် အစိမ်းရောင်ခါးပတ်(၁)ခု၊ သေနတ်အတိုထည့်သည့် အနက်ရောင်အိတ် (၂)လုံးနှင့် အနောက်ဘက်တဲအတွင်းမှ ၁၂ ဗို့ ရီမင်တန်ပြောင်းရှည်(၁)လက်၊ ၎င်း ကျည်တောင့် (၁၈)တောင့်တို့အား တွေ့ရှိ သိမ်းဆည်းရမိခဲ့သည်။

ယင်းနောက် နေအိမ်ရှေ့လမ်းပေါ်တွင် ရပ်ထားသည့် လိုင်စင်မဲ့ Mark-II Blit အမျိုးအစား အဖြူရောင်မော်တော်ယာဉ်နှင့် Honda Fit အမျိုးအစားခဲရောင် မော်တော်ယာဉ် (၂)စီးတို့အား သိမ်းဆည်းခဲ့ပြီး၊ အောင်မင်းဦး(ခ)နိုင်သီဟပါ (၄) ဦးတို့အား မုဒုံမြို့မရဲစခန်းမှ (ပ)၉၉/၂၀၁၅ ပို့ကုန်/သွင်းကုန်ဥပဒေပုဒ်မ (၈)အရလည်းကောင်း၊ (ပ)၁၀၀/၂၀၁၅၊ လက်နက်ဥပဒေပုဒ်မ–၁၉(စ)အရလည်းကောင်း၊ အမှုဖွင့်အရေးယူထားပြီး သိမ်းဆည်းရမိသည့် လက်နက်ခဲယမ်းများအား အမှတ် (၂၀၉) ခြေမြန်တပ်ရင်းမှ ထိန်းသိမ်းထားကြောင်း သိရသည်။

သတိမေ့၍ ကားသော့တန်းလန်းထားရာ ကားခိုးမှုဖြစ်ပွား

ပြည့်သဲမောင်(ပြည်)

ပဲခူးတိုင်းဒေသကြီး၊ ပြည်ခရိုင်၊ ပြည်မြို့တွင် ဇူလိုင်လ ၁၅ ရက်၊ နံနက် ၃း၃၀ နာရီအချိန်ခန့်ကသော့ယူရန် သတိမေ့၍ ကားသော့ တန်းလန်းနှင့် ရပ်ထားမိရာမှ ကားခိုးယူခံရကြောင်း သိရသည်။

ဖြစ်စဉ်မှာ ပြည်မြို့ရွာဘဲရပ်ကွက်၊ မြကန်သာရပ်နေ ဦးဇော်မင်း ၄၀ နှစ်ယာဉ်မောင်းသည် ၎င်းပိုင်ဆိုင်သော တန်ဖိုးငွေကျပ်သိန်း ၁၄၀ ခန့်ရှိ DD -6657 Hyundai Starex ခဲရောင်မော်တော်ယာဉ်ကို နေအိမ်ရှေ့လမ်းတစ်ဘက်ခြမ်းတွင် သတိမေ့ကာ ကားသော့တန်းလန်းနှင့် ရပ်ထားကာ မိသားစုနှင့်အတူ နေအိမ်အတွင်း အိပ်ပျော်နေခဲ့ကြောင်း၊ ကားစက်နိုးသံကြား၍ ဦးဇော်မင်းမှ ထကြည့်ရာ ကားရပ်ထားသောနေရာတွင် ကားမရှိတော့ကြောင်း သိရသည်။

ထို့ကြောင့် ဦးဇော်မင်းသည် ဆိုင်ကယ်နှင့် လိုက်လံရှာဖွေရာ ရွာဘဲရပ်ကွက်၊ အနောက်နတ်ကွန်းအရောက်တွင် ကားမောင်းပြေးသူမှာ နတ်ကွန်းအုတ်နံရံအား ဝင်တိုက်မိသဖြင့် ကားခိုးသူကို ကားနှင့်အတူမိခဲ့ပြီး ကား၏ ခေါင်းပိုင်း/ဘေးများပါ ပိန်ချိုင့်ပျက်စီးခဲ့ကြောင်း၊ ကားမောင်းသူ ထွန်းလင်းအောင်ဖြစ်ကြောင်း ရဲမှတ်တမ်းများအရ သိရသည်။

အဆိုပါကိစ္စနှင့်ပတ်သက်၍ ကားမောင်းပြီးထွက်ပြေးသူ ထွန်းလင်းအောင်အား အရေးယူပေးပါရန် ဦးဇော်မင်းမှ တရားလိုပြုလုပ်တိုင်တန်းခဲ့သဖြင့် ပြည်မြို့မရဲစခန်း(ပ)၆၀၀/၂၀၁၅ ပြစ်မှုပုဒ်မ–၃၇၉ (ကား)အရ အမှုဖွင့်ဆောင်ရွက်ကာ ပြစ်မှုကျူးလွန်သူ ထွန်းလင်းအောင်(၂၇)နှစ် သံပရာခုံရပ်ကွက်၊ မြောက်နဝင်းရွာသစ်ကြီးအုပ်စု၊ ပြည်မြို့နယ်နေသူအား ဒုရဲအုပ်လှိုင်မိုးဝေမှ စစ်ဆေးလျက်ရှိကြောင်း သိရသည်။

ပစ်တိုင်းထောင် မှန်လုံယာဉ်လိုင်းမှ ယာဉ်တစ်စီး မတော်တဆမှုဖြစ်

ဝရဇိန်(ပေါင်)

ရန်ကုန်၊ မော်လမြိုင်အဝေးပြေးလမ်းမပေါ်၌ ပစ်တိုင်းထောင်ယာဉ်လိုင်းမှ မှန်လုံယာဉ်တစ်စီး လမ်းဘေးသို့ ထိုးကျကာ ဓာတ်မီးတိုင်အား တိုက်မိပြီး ပျက်စီးမှုအချို့ ဖြစ်ပေါ်ခဲ့သည်။

ရန်ကုန်မြို့မှ ခရီးသည် ၂၀ ဦးကို တင်ဆောင်ပြီး မော်လမြိုင်သို့ ထွက်ခွာလာသော ယာဉ်မောင်းအောင်ကျော်ဦး၊ မြောက်ဥက္ကလာပမြို့နယ်နေသူ မောင်းနှင်သည့် ပစ်တိုင်းထောင်(OIT)မှန်လုံယာဉ် အမှတ် 4G-5775 အနီနှင့် အဖြူရောင်ကားသည် ဇူလိုင်လ ၁၇ ရက်နေ့ ညနေ ၆နာရီအချိန် မွန်ပြည်နယ်၊ ပေါင်မြို့နယ်၊ ဘန့်ဘွေးကျေးရွာ၊ မဟာဗောဓိစေတီအနီး တံတားအမှတ် ၁/၁၇၇ ဘေးရှိ လမ်းကွေ့သို့ အရောက်တွင် တစ်ဖက်ယာဉ်ကျောမှ စည်းကမ်းမဲ့စွာ မောင်းနှင်လာသော သုံးဘီးဆိုင်ကယ်ယာဉ် ၅လ/၃၅၄၇ ကို ရှောင်တိမ်းရာမှ လမ်းဘေးသို့ ထိုးကျပြီး ဓာတ်မီးတိုင်အား တိုက်မိသဖြင့် ယာဉ်အရှေ့ပိုင်းပျက်စီးခြင်း၊ ဓာတ်မီးတိုင်ကျိုးကျခြင်း၊ ဓာတ်အား လိုင်းကြိုးများ ပြုတ်ကျခြင်းများ ဖြစ်ပွားခဲ့သည်။

အခင်းဖြစ်ပွားသည့်နေရာသို့ ပေါင်မြို့နယ် မီးသတ်ဌာနမှ မီးသတ်ကားတစ်စီးနှင့် မြို့နယ်လျှပ်စစ်ဌာနမှ တာဝန်ရှိသူများ ချက်ချင်းသွားရောက်နိုင်ခဲ့ပြီး ဓာတ်မီးတိုင် လဲလှယ်သူများ အမြန်လုပ်ဆောင်နေခဲ့သည်ကို တွေ့ရသည်။

အဆိုပါဖြစ်စဉ်နှင့်ပတ်သက်၍ မှန်လုံယာဉ်ပေါ်မှ ခရီးသည်များ ထိခိုက်ဒဏ်ရာရရှိမှု မရှိသော်လည်း ယာဉ်မောင်းရွှေငွေးမောင်းနှင်သည့် ၅ လ/၃၅၄၇ တွင် လိုက်ပါလာသူ မောင်ဖြိုးမြတ်သူ၏ ညာဘက်တစ်တောင်ဆစ်တွင်လည်းကောင်း အခြားအမျိုးသားတစ်ဦးတွင် ဦးခေါင်းဖူးရောင်ဒဏ်ရာရရှိခဲ့ကြောင်း တွေ့ရသည်။

''လမ်းကွေ့ကလည်း ဖြစ်နေတယ်။ မျက်နှာချင်းဆိုင်က ဆိုင်ကယ်သုံးဘီးယာဉ်ကလည်း ယာဉ်ကြောထဲဝင်လာနေတော့ လမ်းဘေးကိုဆွဲချလိုက်ရတာပါ'' ဟု မှန်လုံယာဉ်မောင်းသူ ကိုအောင်ကျော်ဦးက ပြောသည်။

''သူရှောင်ကိုရှောင်ပါပဲ''ဟု သုံးဘီးယာဉ်မောင်း၊ ရွှေငွေးက ပြောဆိုသည်။

''သုံးဘီးယာဉ်မောင်းတဲ့သူ မူးနေတယ်ထင်တယ်။ မြွေလိမ်မြွေကောက်မောင်းလာတယ်''ဟု မျက်မြင်တွေ့ရှိသော အမည်မဖော်လိုသူတစ်ဦးက ပြောသည်။

ထိုဖြစ်ရပ်နှင့်ပတ်သက်၍ ဒုရဲအုပ်အောင်ဌေးက တရားလိုပြုလုပ်ပြီး ပေါင်ရဲစခန်းမော်တော်ယာဉ်(ပ)၃၅/ ၂၀၁၅ ပြစ်မှု ဆိုင်ရာ ဥပဒေပုဒ်မ–၂၇၉ အရ တရားခံရွှေငွေးမုကျီကျေးရွာ၊ ပေါင်မြို့နေသူအား အမှုဖွင့်စစ်ဆေးနေကြောင်း ရဲစခန်းတွင် မေးမြန်းသိရှိခဲ့ရသည်။

'အမေ့ဆေး' အမှတ်တံဆိပ်
ဆီးချို သွေးချို
သောက်ဆေး
သုံးစွဲရန် ဆေးပမာဏ
နံနက် အစာမစားမီ (၃) ပြား
နေ့လည် အစာမစားမီ (၃) ပြား
ည အစာမစားမီ (၃) ပြား
မှတ်ပုံတင်ပြီး
ပင်ရင်း- အမှတ် (၃၁)၊ (၁၂၂)လမ်း၊ ရေတွင်းကုန်းရပ်ကွက်၊ မင်္ဂလာတောင်ညွန့်မြို့နယ်၊ ရန်ကုန်တိုင်းဒေသကြီး။
ဖုန်း - ၀၁-၂၀၆၇၀၁၊ ၀၉-၇၃၂၀၀၆၇၀
အမြို့မြို့ အနယ်နယ်ရှိသော ဆေးမျိုးစုံဆိုင်များတွင် ရရှိနိုင်ပါသည်။

ရန်ကုန် ကိုအာလူး Super - 28
ကားအဲယားကွန်းပြုပြင်ရေးလုပ်ငန်း ကို
ဖုန်း: 09 - 8631521, 09-5094781, 09-73036986, 01-8610358

ခရုသင်း (သမင်ဖြူ) LEUCODERMA
ခရုသင်း (သမင်ဖြူ)၊ ဖြူနီနက်ကွက်များ၊ အနာကြီးရောဂါ၊ ယားနာ၊ ထွေးဝဲ၊ နှင်းခူနှင့် အရေပြားရောဂါအမျိုးမျိုးကို ကုသပေးသည်။

SUPER TOP နိုင်ငံခြားဘာသာစကားသင်တန်းကျောင်း
အင်္ဂလိပ်၊ တရုတ်၊ ဂျပန်၊ ကိုရီးယား၊ မလေး၊ ထိုင်း၊ ပြင်သစ်၊ စပိန်၊ ဂျာမန်၊ အီတလီ၊ ရုရှား၊ ကိုရီးယား(EPS)၊ IELTS၊ TOEFL၊ (အင်တာဗျူး)၊ (JO, LO, Tutor, Ph.D, Staff Officer) ရာထူးဝင်ခွင့်၊ LCCI (စာရင်းကိုင်သင်တန်း)
- အခြေခံမှစ၍ အဆင့်မြင့်သင်တန်းများ
- လစဉ်ပုံမှန်သင်တန်းများ
- နိုင်ငံခြားသွား၊ အထူးအမြန်သင်တန်းများ
- တစ်ဦးချင်းသင်တန်းများ
- ကိုရီးယားအလုပ်သမားရည်အချင်းစစ်စာမေးပွဲ (EPS)
- အခြေခံအားနည်းသူများအတွက် အထူးသင်တန်းများကို ဝါရင့်ဆရာ/ဆရာမကြီးများ ကိုယ်တိုင် သင်ကြားပေးနေပါသည်။
Center (I) - Ice Berry 09 - 73166653, 09-5058934
Center(II) - Ice Berry ဖုန်း - 09 -448053945, 0932357489
Email. supertop.multilanguage@gmail.com

'BAND SCORE '- 7.5/8 များကို မွေးထုတ်ပေးလျက်ရှိသော -
The IELTS Specialists'
English ကို ဖက်ရှင်အဖြစ် သင်ယူခြင်းမဟုတ်ဘဲ
Exam-preparation Pre-IELTS
09-426 222 222
09 - 515 2065
Communicative ENGLISH 4-lg. Skills [Elementary - Advanced]

''အရပ်သားအစိုးရဒုတိယသက်တမ်းမှာ သမ္မတအဖြစ် ဘယ်သူအရွေးခံရမှာလဲ။ အပစ်ရပ်ရေးခရီးဘယ်လောက်နီးပြီလဲ။ အစိုးရ၊ လွှတ်တော်နဲ့ တပ်မတော်တို့ရဲ့ အာဏာချိန်ခွင်မှာ အတိုက်အခံတွေအတွက် နေရာဘယ်လောက်ပေးဖို့ သူတို့စဉ်းစားထားသလဲ'' အထက်ပါမေးခွန်းများမှာ ပြည်တွင်းနိုင်ငံရေးလေ့လာသူများသာမက နိုင်ငံတကာကပါ စိတ်ဝင်စားသော မေးခွန်းများဖြစ်သည်။

လာမည့် နိုဝင်ဘာ ၈ ရက်တွင် ပါတီစုံအထွေထွေရွေးကောက်ပွဲကို ကျင်းပမည်ဟု ပြည်ထောင်စုရွေးကောက်ပွဲကော်မရှင်က ဇူလိုင် ၈ ရက်တွင် အတည်ပြုထုတ်ပြန်ခဲ့သည်။ ဇူလိုင်လဆန်းပိုင်း လွှတ်တော်အစည်းအဝေးဆုံးဖြတ်ချက်များအရ အတိုက်အခံများနှင့် တိုင်းရင်းသားတို့ လိုလားသည့် ဖွဲ့စည်းပုံဥပဒေပြင်ဆင်ရေးမှာ အလှမ်းဝေးဆဲဖြစ်ခဲ့သည်။ အတိုက်အခံခေါင်းဆောင် ဒေါ်အောင်ဆန်းစုကြည်သမ္မတဖြစ်ရေးလမ်းမှာ ပိတ်ဆို့ဆဲဖြစ်ပြီး တိုင်းရင်းသားတို့ လိုလားသည့် ကိုယ်ပိုင်ပြဌာန်းခွင့်၊ ကိုယ်ပိုင်အစိုးရ၊ ဖက်ဒရယ်ပြည်ထောင်စုအရေးတို့မှာလည်း ရေမှာ အရုပ်ရေးသကဲ့သို့ပင်။ ထိုအခြေအနေကို ပြည်တွင်းနိုင်ငံရေးလေ့လာသူတို့က ချည်ပြီးတုပ်ပြီးမှ ကစားသောပွဲဟု ဝေဖန်ကြပါသည်။

''ဒေါ်အောင်ဆန်းစုကြည်သမ္မတဖြစ်နိုင်ဖို့ကတော့မရှိပါဘူး။ ဒါပေမယ့် လွှတ်တော်ဥက္ကဌအဖြစ်တော့ မှန်းလို့ရသေးတယ်။ လွှတ်တော်ထဲကို အတိုက်အခံများများ ရောက်လာရင်တော့ ပိုကောင်းလာမယ်လို့ မျှော်လင့်ရပါတယ်''ဟု Gender and Development Initiative ၏ ဒါရိုက်တာဆလိုင်းအိုက်ဇက်ခင် က သုံးသပ်သည်။

မာယာများသော သမ္မတလမ်း

လက်ရှိအခြေအနေများအရ သမ္မတဖြစ်နိုင်ရေးလမ်းကြောင်းမှာ ပြည်ခိုင်ဖြိုးပါတီနှင့် တပ်မတော်တို့၏ လက်ဝယ်တွင်သာ အပိုင်ဆုပ်ကိုင်ထားသည့် အခြေအနေဖြစ်သည်။ နိုင်ငံတော်သမ္မတဦးသိန်းစိန်က သမ္မတအဖြစ် ပြန်လည်အရွေးခံမည်မခံမည်ကို မတင်မကျပြောထားသော အခြေအနေသာဖြစ်ပြီး ပြည်ခိုင်ဖြိုးပါတီဥက္ကဌသူရဦးရွှေမန်းကမူ သမ္မတဖြစ်လိုသည်ဟု ထုတ်ဖော်ပြောဆိုပြီးဖြစ်သည်။ တပ်ချုပ်ဗိုလ်ချုပ်မှူးကြီးမင်းအောင်လှိုင်ထံမှလည်း ရေရာသောဆို စကားကိုထုတ်ဖော် ပြောဆိုခြင်းမရှိသေးပေ။

သမ္မတက ပါတီအနေဖြင့်ရွေးကောက်ပွဲမဝင်တော့ ဆိုသည်ဟု ဇူလိုင် ၁၃ ရက်က ပြည်တွင်းမီဒီယာအချို့တွင် ဖော်ပြခဲ့သော်လည်း သမ္မတရုံးညွှန်ကြားရေးမှူး ဦးဇော်ဌေးက ထိုသတင်းသည် ခိုင်မာမှုမရှိဟု ပြန်လည်တုံ့ပြန်ခဲ့သည်။ အခြေအနေ မှန်တွင်မူ သမ္မတဦးသိန်းစိန်အနေဖြင့် ရွေးကောက်ပွဲမဝင်သည့်တိုင် သမ္မတအဖြစ် ပြန်လည်အရွေးခံနိုင်သည့် လမ်းကြောင်းကား အခြေခံဥပဒေအရ ရှိပြီးဖြစ်သည်။ ထိုသို့ သမ္မတထံမှရွေးကောက်ပွဲမဝင်တော့ဟူသော သတင်းစကားသည် သမ္မတအဖြစ် ပြန်လည်အရွေးမခံတော့ဟုဆိုခြင်းမဟုတ်ဘဲ ပြည်ခိုင်ဖြိုးပါတီအတွင်း ကွဲပြားနေမှုများကို ပြန်လည်ထိန်းညှိရန် ရည်ရွယ်ခြင်းသာဖြစ်သည်ဟု နိုင်ငံရေးလေ့လာသူများက ဆိုသည်။

အတိုက်အခံခေါင်းဆောင် ဒေါ်အောင်ဆန်းစုကြည်ကမူ ၎င်းကိုယ်တိုင်သမ္မတမဖြစ်နိုင်သည့်တိုင် အများကျေနပ်နိုင်မည့် ကိုယ်စားလှယ်တစ်ဦးကို တင်မြှောက်နိုင်ရေး နည်းလမ်းစဉ်းစားမည်ဟု ဇူလိုင် ၁၁ ရက် သတင်းစာရှင်းလင်းပွဲတွင် ထုတ်ဖော်ပြောဆိုခဲ့သည်။ သို့သော် ဖြစ်နိုင်ခြေမှာ နည်းပါးသည်ဟု လေ့လာသူများက ဆိုကြသည်။

အရှေ့တောင်အာရှအရေးလေ့လာသူ သတင်းထောက်လယ်ရီဂျာဂင်ကမူ ဒေါ်အောင်ဆန်းစုကြည်သာမက လက်ရှိသမ္မတဦးသိန်းစိန်၊ ပြည်ခိုင်ဖြိုးဥက္ကဌသူရဦးရွှေမန်း၊ တပ်ချုပ်ဗိုလ်ချုပ်မှူးကြီးမင်းအောင်လှိုင်တို့ သုံးဦးသည်လည်းသမ္မတဖြစ်နိုင်ခြေ မရှိဟု သုံးသပ်သည်။

လက်ရီဂျာဂင်က အမျိုးသားလွှတ်တော်ဥက္ကဌ ဦးခင်အောင်မြင့်၊ ပြည်ခိုင်ဖြိုးပါတီ ဒုဥက္ကဌဦးဌေးဦးနှင့် သမ္မတရုံးဝန်ကြီး ဦးစိုးမောင်တို့တွင် သမ္မတဖြစ်နိုင်သည့် အလားအလာပိုမိုသည်ဟု ဆိုသည်။

''ဦးဌေးဦးကို ဘာလို့စာရင်းထဲထည့်လဲဆိုရင် သူက အရင်က ဦးသိန်းစိန်လူ အခုမှသူက အလယ်မှာ ပြန်နေရာယူတာကို တွေ့ရတယ်။ ဟိုဘက် ဒီဘက် မကပ်ဘဲနဲ့ အပြောင်းအလဲတစ်ခု ဖြစ်လာတဲ့ အခါမှာ အလယ်မှာ နေပြီးတော့ အခွင့်အရေးကို ဆုပ်ကိုင်တဲ့ သဘောကိုတွေ့ရ တယ်''ဟု ၎င်းက ဆိုသည်။

သမ္မတရုံးဝန်ကြီး ဦးစိုးမောင်မှာမူ အရည်အချင်းရှိ၍ စေ့စပ်သူဖြစ်ပြီး ဦးခင်အောင်မြင့်သည်ကား တိုင်းရင်းသား တို့နှင့် ဆက်ဆံရေးကောင်းမွန်သောကြောင့် အလားအလာရှိသူဖြစ်သည်ဟု ၎င်းကဆက်လက်သုံးသပ်သည်။

jzpfsifjzpfeaomjrefjynfEdkif;

အခြေအနေမှန်တွင်မူ သမ္မတဦးသိန်းစိန်အနေဖြင့် ရွေးကောက်ပွဲမဝင်သည့်တိုင် သမ္မတအဖြစ် ပြန်လည်အရွေးခံနိုင်သည့် လမ်းကြောင်းကား အခြေခံဥပဒေအရရှိပြီးဖြစ်သည်။ ထိုသို့ သမ္မတထံမှရွေးကောက်ပွဲမဝင်တော့ဟူသော သတင်းစကားသည် သမ္မတအဖြစ် ပြန်လည်အရွေးမခံတော့ဟု ဆိုခြင်းမဟုတ်ဘဲ ပြည်ခိုင်ဖြိုးပါတီအတွင်း ကွဲပြားနေမှုများကို ပြန်လည်ထိန်းညှိရန် ရည်ရွယ်ခြင်းသာဖြစ်သည်ဟု နိုင်ငံရေးလေ့လာသူများက ဆိုသည်။

auoGf

သမ္မတဖြစ်နိုင်ခြေအလားအလာကို သုံးသပ်ရာတွင် လယ်ရီဂျာဂင်သည် ယခင်စစ်အစိုးရခင်းထားသော အခြေအနေအပေါ်များစွာ ထည့်သွင်းစဉ်းစားသည်ကိုတွေ့ရသည်။ ဦးခင်အောင်မြင့်ကို သမ္မတဖြစ်နိုင်ခြေစာရင်းသွင်းရာတွင် ထိုအချက်သည် ပေါ်လွင်ခဲ့သည်။

လယ်ရီဂျာဂင်က ''သူက တပ်ရဲ့ ယဉ်ကျေးမှုထဲမှာ လုံးဝနစ်မြုပ်နေတယ်။ ဦးသန်းရွှေက သမ္မတဖြစ်ဖို့ သူ့ကိုရွေးထားတာ မဟုတ်ဘူး။ သို့သော် ခွင့်ပြုနိုင်တယ်ဆိုတဲ့အနေအထားရှိတယ်''ဟု ဦးခင်အောင်မြင့်အပေါ် သူ၏အမြင်ကို ဆိုသည်။

အရပ်သားအစိုးရလာရာလမ်း

အထွေအထူးပြောစရာမရှိပါ။ လက်ရှိအရပ်သားအစိုးရဖွဲ့စည်းထားသည့် ပြည်ခိုင်ဖြိုးပါတီသည် ယခင်စစ်အစိုးရခေါင်းဆောင်များဖြင့် ဖွဲ့စည်းထားသည့်ပါတီ လည်းဖြစ်သည်။ ၂၀၁၀ ရွေးကောက်ပွဲကျင်းပရန် ၁၉၉၃ ခုနှစ်မှ ၂၀၀၈ ခုနှစ်အထိ အချိန် ၁၅ နှစ်ယူကာ ဖွဲ့စည်းပုံအခြေခံဥပဒေတစ်ရပ်ကို ရေးဆွဲခဲ့သည်။ ထိုအခြေခံဥပဒေဖြင့် ၂၀၁၀ ရွေးကောက်ပွဲကျင်းပခဲ့ပြီး ပြည်ခိုင်ဖြိုးကပါတီက အစိုးရဖွဲ့ခြင်းဖြစ်သည်။ သမ္မတ၊ အမျိုးသားလွှတ်တော်ဥက္ကဌ၊ ပြည်သူ့လွှတ်တော်ဥက္ကဌ၊ ဝန်ကြီးဌာန ၃၀ ၏ ပြည်ထောင်စုဝန်ကြီး ၃၀ ဦး၊ တိုင်းနှင့် ပြည်နယ်ဝန်ကြီးချုပ် ၁၄ ဦး စသဖြင့် အရာအားလုံးသည် ပြည်ခိုင်ဖြိုးပါတီဝင်ချည်းသာဖြစ်သည်။ ခြွင်းချက်ပြောရန်မှာ ရခိုင်ပြည်နယ်တွင် ပဋိပက္ခများကြောင့် မငြိမ်မသက်ဖြစ်ရာ ဗိုလ်ချုပ်မောင်မောင်အုန်းကို ရခိုင်ပြည်နယ်ဝန်ကြီး

စာမျက်နှာ (၃၆) သို့

အောင်ပိဋကမှာမိုရ်ဆေးတိုက်
ဆေးခန်း အမှတ်(၁၃၄)၊ ရွှေဘုံသာအလယ်လမ်း၊ KBZ ဘဏ်ဘေး။

Dear Friends,
Congratulations
on your achievement in the May IELTS Test
Mr. Aung Oo Thone [No 000332]သည်
Listening - '9.0' အပါအဝင် Overall Band '7.5' ဖြင့်၄င်း
Dr. Pyae Sone Soe [No 000416]သည်
Overall Band '7.0' ဖြင့်၄င်း
@ The IELTS Specialists' Intensive Classes

တပ်အနေနှင့် ပြည်သူ့အရေး

မြန်မာ့တပ်မတော်မှ လက်ရှိအသုံးပြုနေသော ခေတ်မီလက်နက်များ

ကျော်ကျော်

လက်ရှိအနေတွင် မြန်မာ့တပ်မတော်အနေဖြင့် ပြည်ပရန်ကာကွယ်ရန်နှင့် အချုပ်အခြာအာဏာတည်တံ့ခိုင်မြဲရန်အတွက် နည်းပညာပြည့်စုံလုံလောက်ရန် အထူးလိုအပ်လှသည်။ နယ်နိမိတ်ချင်းထိစပ်နေသော နိုင်ငံများထက် အလေးသာရန်လိုအပ်သည်။

၁၉၉၀ ခုနှစ်မတိုင်မီက မြန်မာ့တပ်မတော်တွင် လေယာဉ်ပေါင်း ၁၃၁ စီးလောက်သာရှိခဲ့သည်။ ၁၉၉၀ ပြည့်နှစ်အလွန်တွင် F-7 2K ကြားဖြတ်တိုက်ခိုက်ရေး လေယာဉ် ၁၀ စီးနှင့် GAICE-7 Trainer လေယာဉ်နှစ်စီးလက်ခံရရှိခဲ့ပြီး အင်အားဖြည့်တင်းနိုင်ခဲ့ကာ G4 Super Galab နှင့် 5A ဗုံးကြဲလေယာဉ်များဖြင့်ပါ အားဖြည့်ခဲ့သည်။ ထိုသို့ပြန်လည်အသက်သွင်းလာခဲ့ချိန်တွင် ၂၀၀၁ ခုနှစ် ယိုးဒယားနယ်စပ်ပြဿနာများတွင် ထိုင်းနိုင်ငံ နံပါတ် ၁ စာရင်းတွင် F-16 လေယာဉ်များကို ယှဉ်ပြိုင်နိုင်ရန်အတွက် Mig 29 လေယာဉ်များ ဝယ်ယူခဲ့ပြီး ထို့ပြင် Mi24 ရဟတ်ယာဉ်များပါ ထပ်မံအားဖြည့်တင်း ဝယ်ယူခဲ့သည်။

မြန်မာ့အိမ်နီးချင်းထိုင်းနိုင်ငံသည် ၁၉၉၀ ခုနှစ်အစောပိုင်းကာလများတွင် အမေရိကန်နှင့်တရုတ်နိုင်ငံများမှ ဖရီးဂိတ်စစ်သင်္ဘောများကို ဝယ်ခဲ့သည်။ ရဟတ်ယာဉ်ရပ်နားကွင်းများပါရှိကာ လေကြောင်းကင်း ထောက်မှုပြုနိုင်သော ထိုဖရီးဂိတ်များတွင် သင်္ဘောဖျက်ဒုံးများအပြင် တိုက်ချင်းပစ်ဒုံးများ၊ ၇၆ မမ အမြောက်ကြီးများ၊ ၂၀ မမ အမြန်နှုန်းမြှင့်စက်အမြောက်၊ တော်ပီဒိုများတပ်ဆင်ထားသည်။ ဘင်္ဂလားဒေ့ရှ်နိုင်ငံမှာမူ တောင်ကိုရီးယားနိုင်ငံနှင့် တရုတ်နိုင်ငံထုတ် ဖရီးဂိတ်များပိုင်ဆိုင်ထားရှိပြီး ရေပြင်မှ ရေပြင်ပစ်ဒုံးများ၊ ဝေဟင်ကင်းထောက်အဆင့်မြင့် ရေဒါများ ပိုင်ဆိုင်ထားသည်။ ၂၀၁၂ ခုနှစ် နှစ်ကုန်နောက်ပိုင်းတွင် ရေးထိုးခဲ့သည့် MOU စာချုပ်အရ 035G ming class submarine 2 စီးအား အမေရိကန်ဒေါ်လာ ၂၀၁၃ ဒသမ၃ သန်းဖြင့် ဝယ်ယူလက်ခံခဲ့ပြီး ၂၀၁၉ ခုနှစ် တွင် Ming Class နှစ်စီးကို လက်ခံရရှိသွားမည်ဖြစ်သည့်အတွက် မြန်မာ့ရေပိုင်နက်အတွက် အထူးစိုးရိမ်စရာဖြစ်သည်။ အိမ်နီးချင်းနိုင်ငံများနှင့် ယှဉ်ပြိုင်နိုင်ရန်အတွက် မြန်မာသည် ကိုယ်ပျောက် F-12 နှင့် ဆင်ဖြူရှင်၊ အောင်ဇေယျအမည်ရှိ ခေတ်မီဖရီးဂိတ်များကို ပြည်တွင်းတွင်ထုတ်ထားသည်။ မြန်မာ့တပ်မတော်အနေဖြင့် ရေငုပ်သင်္ဘောများ ဝယ်ယူရန် အလားအလာရှိသည်ဟု ယူဆရသည်။

မြန်မာ့တပ်မတော်အနေနဲ့ ၁၉၈၈ ခုနှစ်မတိုင်မီကာလများမှာ တပ်မ ၈ ခု ဖွဲ့စည်းထားပြီး စစ်ယာဉ်များအသုံးပြုမှုအပိုင်းမှာလည်း ဒုတိယကမ္ဘာစစ်အတွင်းက လက်ကျန်လက်နက်များတစ်ချို့တစ်ဝက်နဲ့သာ ဖွဲ့စည်းတည်ထောင်ထားခဲ့သည်။ ၁၉၉၀ ခုနှစ်နောက်ပိုင်းကာလများတွင် စစ်လက်နက်ပစ္စည်းအသစ်အဆန်းများ ထုတ်လုပ်လာနိုင်ခဲ့ပြီး ယခင်အနောက်ဂျာမဏီနိုင်ငံနှင့် ဖက်စပ်၍ G3 မောင်းပြန်ရိုင်ဖယ်များအစား MA series မောင်းပြန်ရိုင်ဖယ်များ၊ စစ်သေနတ်များ၊ မော်တာများ၊ လောင်ချာများ၊ မိုင်းများအစရှိသည်များကို စမ်းသပ်ရာမှ ၁၉၉၅ ခုနှစ်ထုတ်နိုင်သည့်အဆင့်သို့ ရောက်ရှိလာပြီး ၁၉၉၈ ခုနှစ်တွင် စတင်လဲလှယ်တပ်ဆင်လာခဲ့သည်။ ထို့အပြင်တင့်ကားနှင့် သံချပ်ကာအပိုင်းတွင် မြန်မာ့တပ်မတော်သည် ၁၉၉၀ ပြည့်နှစ် နောက်ပိုင်းတွင် T-72S, Type-59D, Type-69II, Type-80, Type-85, Type-55 တင့်ကားများအပြင် Type 36 အပေါ့စားသံချပ်ကာတိုက်ယာဉ်များနှင့် BTR-3U IFU သံချပ်ကာယာဉ်များ၊ Type-85 APC, Type-90 APC, EE 9 Cascavel AFV, AML-90 Armoured Cars,72MAV-1IFV အစရှိသည့်ယာဉ်များကို ယူကရိန်း၊ ရုရှား၊ တရုတ်၊ အိန္ဒိယ၊ တောင်အာဖရိက၊ ဘရာဇီးနိုင်ငံများမှ ဝယ်ယူခဲ့ပြီး ပြည်တွင်းတွင် တပ်ဆင်မှုများပါ ပြုလုပ်လာခဲ့သည်။

မြန်မာ့တပ်မတော်အနေနှင့် ရပ်တည်မှုများသည် များစွာသောအရေးများတွင် ကျောချင်းခိုင်းလျက်အနေအထားရှိသော်လည်း မြန်မာပြည်သူပြည်သားများအတွက် ရင်မြေက ထုတ်လုပ်တာဝန်ယူအသက်စွန့်မည့်သူများမှာ ဤတပ်မတော်ပင်ဖြစ်ကြောင်း ပူပူနွေးနွေးဖြစ်ပြီးခါစ လောက်ကိုင်အရေးက သက်သေပြသပြီးဟု ထင်ပါသည်။

တပ်မတော်အင်အားပြည့်ဝဖို့ ပြည်သူတို့လိုလားကြကြောင်း ထိုအရေးတွင် ပြည်သူတို့ပို့သခဲ့သော မေတ္တာများက သက်သေပြမည်ထင်ပါသည်။ ပြည်သူတို့အတွက်တိုက်ပွဲဝင်မည့် သေနတ်ပြောင်း ပြည်သူတို့ဘက် မလှည့်ရန်ကလည်း ထိုတပ်မတော်၏ တာဝန်ရှိသူများအပေါ်တွင် အကြွင်းမဲ့တည်နေသည်ဟု ယူဆပါသည်။

လက်နက်ကိုင်ပြဿနာအတွက် အာမခံချက်ရမှ နေရာမှန်ပြန်မည်ဟု တပ်ချုပ်အာမခံ

စိုင်းဝဏ္ဏ၊ ဝေလင်း

ယနေ့အချိန်ထိ ဖြေရှင်းနေရဆဲဖြစ်သည့် ပြည်တွင်းငြိမ်းချမ်းရေးနှင့် လက်နက်ကိုင်ပြဿနာအတွက် တစ်စုံတစ်ရာအာမခံချက်ရမှသာ တပ်မတော်သည် ၎င်း၏ နေရာမှန်သို့ပြန်မည်ဖြစ်ကြောင်း တပ်မတော်ကာကွယ်ရေး ဦးစီးချုပ်ဗိုလ်ချုပ်မှူးကြီးမင်းအောင်လှိုင်အာမခံကာ ပြောဆိုလိုက်သည်။

ဇူလိုင်လ ၂၀ ရက်နေ့က တပ်မတော် ကာကွယ်ရေးဦးစီးချုပ်နှင့် ဘီဘီစီသတင်း ဌာနတို့၏ တွေ့ဆုံမေးမြန်းမှုတွင် တပ်ချုပ်က အထက်ပါအတိုင်း ပြောကြားလိုက်ခြင်း ဖြစ်သည်။

''ကိုင်ထားတဲ့ လက်နက်တွေအားလုံးကို လက်နက်တွေ စွန့်ပစ်တဲ့အထိ ကျွန်တော်တို့ သွားရမယ်။ ဒါမှမဟုတ်လို့ရှိရင်လည်း ကျွန်တော်တို့ ပြောတဲ့ငြိမ်းချမ်းရေးရဲ့ ပေါင်းစည်းခြင်းလို့ ကျွန်တော်တို့ပြောကြတဲ့ DDR လုပ်ငန်းစဉ်တွေ မဖြစ်မနေ သွားရမယ်။ ဒီလိုပြီးသွားတော့ တိုင်းပြည်က ပြည်သူလူထုအတွက် အာမခံချက်ရှိပြီဆိုလို့ရှိရင်တော့ တပ်မတော်အနေနဲ့ကလည်း သူရှိသင့်ရှိထိုက်တဲ့ နေရာမှာပဲရှိမယ်ဆိုတာ ကျွန်တော်အာမခံပြီး ပြောနိုင်ပါတယ်'' ဟု တပ်မတော်ကာကွယ်ရေးဦးစီးချုပ်က ပြောဆိုလိုက်သည်။

မြန်မာ့တပ်မတော်သည် ဖွဲ့စည်းပုံ အခြေခံဥပဒေအရ လွှတ်တော်၏ ၂၅ ရာခိုင်နှုန်း နေရာယူထားသည်။ ယင်းအခြေအနေသည် ဒီမိုကရေစီစနစ်နှင့် ဆန့်ကျင်နေသည်ဟုဆိုကာ နိုင်ငံရေးအသိုင်းအဝိုင်းက တပ်မတော်ကို ဝေဖန်ပြောဆိုနေကြသည်။ သို့သော်လည်း မြန်မာ့တပ်မတော်သည် အမြစ်မပြတ်သေးသည့် ပြည်တွင်းစစ်နှင့် နိုင်ငံရေးအခြေအနေများအရ ဖြစ်သည်ဟု တပ်ချုပ်က ဆိုသည်။ တပ်မတော်သည် မြန်မာ့နိုင်ငံရေးကဏ္ဍတွင် အချိန်ကာလ တစ်ခုအထိ ဦးဆောင်နေဦးမည်ဟု သုံးသပ်နေကြသော်လည်း အချိန်ကာလမည်မျှ ကြာမြင့်နိုင်မည်ကို တပ်ချုပ်ကိုယ်တိုင်ပင် ပြောဆိုခဲ့ခြင်းမရှိပေ။

တပ်ချုပ်က ''နည်းနည်းခက်ခဲသေးတာပေါ့''။ ဘာလို့လဲဆိုတော့ ပြည်သူလူထုအပေါ် အာမခံချက်မရှိဘဲနဲ့ ကျွန်တော်တို့တိုင်းပြည် ဒီအတိုင်း ပြဿနာတွေ သောင်းခြောက်ထောင်နဲ့ အကုန်လုံးဖြေရှင်းနေရမယ်ဆိုရင် ဘယ်လိုမှမဖြစ်နိုင်ဘူး'' ဟု တပ်ချုပ်က ဆိုသည်။

တိုင်းပြည်၏ ဥပဒေပြုရေးကဏ္ဍတွင် ၂၅ ရာခိုင်နှုန်းနေရာယူထားသော မြန်မာ့တပ်မတော်ကို လာမည့်ရွေးကောက်ပွဲအလွန်တွင် တပ်မတော်၏ မူလနေရာဖြစ်သည့် အချုပ်အခြာတည်တံ့ခိုင်မြဲရေးကဏ္ဍ (တိုင်းပြည်ကာကွယ်ရေး)တစ်ခုတည်းကိုသာ တာဝန်ယူရန် ပြည်သူအများစုက လိုလားနေကြသည်။

သို့သော် တပ်ချုပ်က ''အချိန်သတ်မှတ်ဖို့ဆိုတာ ခုနကပြောတဲ့ အခြေအနေတွေ ဘယ်လောက်ထိတိုးတက်မှုရှိပြီဆိုတာပေါ် မူတည်လိမ့်မယ်။ ၅ နှစ်လည်းဖြစ်ရင်ဖြစ်မယ်။ ၁၀ နှစ်လည်းဖြစ်ရင်ဖြစ်မယ်။ ဒါပြောလို့တော့ မရဘူး။ ဒါပေမယ့် သေချာတာကတော့ ခုနကပြောတဲ့ အခြေအနေရောက်သွားပြီဆိုလို့ရှိရင်တော့ တပ်မတော်က သူရှိသင့်ရှိထိုက်တဲ့နေရာမှာပဲ ရှိမယ်ဆိုတာ ကျွန်တော်ပြောလို့ရပါတယ်။ ဆွေးနွေးတဲ့ ရလဒ်အပေါ် အများကြီးမူတည်တယ်လို့ ကျွန်တော်ဆိုလိုချင်တာပါ''ဟု ဆိုသည်။

လက်ရှိ မြန်မာ့နိုင်ငံရေးလောကတွင် အရေးပါသော အဖွဲ့အစည်းတစ်ခုအဖြစ် ရပ်တည်နေသော မြန်မာ့တပ်မတော်သည် တိုင်းရင်းသားလက်နက်ကိုင်များနှင့် ဆွေးနွေးသော ပြည်တွင်းငြိမ်းချမ်းရေးမရသေးလျှင် နောက်ကြောင်းပြန်လှည့်လိမ့်မည်မဟုတ်ကြောင်း အစိုးရအသိုင်းအဝန်းက အခိုင်အမာပြောဆိုထားပြီးဖြစ်သည်။

ယင်းကိစ္စနှင့်ပတ်သက်၍ မြန်မာ့တပ်မတော်တွင် တပ်မတော်ကာကွယ်ရေးဦးစီးချုပ်အဖြစ် တာဝန်ထမ်းဆောင်ခဲ့ဖူးသော အမျိုးသားဒီမိုကရေစီအဖွဲ့ချုပ်နာယက သူရဦးတင်ဦးက လွှတ်တော်ထဲတွင် တပ်မတော်သား ၂၅ ရာခိုင်နှုန်းရှိနေခြင်းက ဒီမိုကရေစီအတွက် အဟန့်အတားဖြစ်စေပြီး မလုပ်သင့်မလုပ်ထိုက်သည့် ကိစ္စဖြစ်ကြောင်း မှတ်ချက်ပြုလိုက်သည်။

''ကျွန်တော်တို့ပြောနေတဲ့ ၂၅ ရာခိုင်နှုန်းနဲ့ တခြားအခွင့်အာဏာတွေကို လွယ်လွယ်နဲ့ စွန့်လွှတ်မှာ မဟုတ်ဘူး။ ဘာလို့လည်းဆိုတော့ လက်နက်ကိုင်ပဋိပက္ခတွေရှိနေသေးတဲ့အတွက်ဖြစ်တယ်။ လက်နက်ကိုင်ပဋိပက္ခမရှိတော့ဘူးဆိုရင် သူတို့အနေနဲ့ စွန့်လွှတ်လိမ့်မယ်''ဟု နိုင်ငံတော်သမ္မတရုံးဝန်ကြီး ဦးအောင်မင်းဦးစီးသည့် မြန်မာ့ငြိမ်းချမ်းရေးဗဟိုဌာနမှ ဦးအောင်နိုင်ဦးက ဆိုသည်။

နိုင်ငံတော်သမ္မတကိုယ်တိုင်က ငြိမ်းချမ်းရေးရပါက တပ်မတော်၏ အခန်းကဏ္ဍကို နောက်ဆုတ်ပေးလိမ့်မည်ဟု ၂၀၁၅ ဇန်နဝါရီလက စင်ကာပူသတင်းဌာန CNA နှင့် သီးသန့်အင်တာဗျူးတွင် ထုတ်ဖော်ပြောဆိုသွားခဲ့သည်။

ထို့အပြင် ပြည်တွင်းရပ်စဲရေးနှင့် ပတ် သက်ပြီး တပ်ချုပ်က ''တပ်မတော်ရဲ့ ဆန္ဒက ဘာလဲဆိုလို့ရှိရင် နံပါတ်တစ်အချက် တိုင်းပြည်တည်ငြိမ်အေးချမ်းရမယ်။ နံပါတ် နှစ်အချက်ကတော့ တိုင်းပြည်ဖွံ့ဖြိုးတိုးတက်အောင်လုပ်ဖို့ရှိတယ်။ အခု ကျွန်တော်တို့ကိုပြောတယ်။ နှစ်ပေါင်း ၆၀ လောက်ရှိပြီ။ တိုင်းပြည်က တည်ငြိမ်အေးချမ်းမှုနဲ့ ဖွံ့ဖြိုးတိုးတက်မှု မရှိဘူးတဲ့။ ကျွန်တော်တို့အပေါ်မှာ အမျိုးမျိုးပြောဆိုတာတွေ ရှိတယ်။ ဒါတွေက ခုနကပြောတဲ့ အခြေအနေတွေပေါ်မှာလည်း အများကြီး တည်တယ်ဆိုတာလည်း ကျွန်တော်ပြောလိုတယ်''ဟု ဆက်လက်ပြောဆိုခဲ့သည်။

သို့သော်လည်း လက်နက်ကိုင်ခေါင်းဆောင်များကမူ ပြည်တွင်းစစ်ရပ်စဲရေးအတွက် တပ်ချုပ်တွင် အဓိကတာဝန်ရှိသည်ဟု ဆိုသည်။ ၎င်းတို့ လက်နက်ကိုင်ရခြင်းမှာ ရာထူးအာဏာကြောင့်မဟုတ်ဘဲ နိုင်ငံရေးပြဿနာကို နိုင်ငံရေးနည်းဖြင့် ညှိနှိုင်းခွင့်မရခဲ့၍သာ လက်နက်ကိုင်ပြီး တိုင်းရင်းသားအခွင့်အရေးများကို တောင်းဆိုနေရခြင်းဖြစ်သည်ဟု NCCT အဖွဲ့ဝင် ဒေါက်တာဆလိုင်းလျန်မှုန်းဆာခေါင်းက ဆိုသည်။

■ ■ ■

၂၀၁၀ ထက် ၂၀၁၅ ရွေးကောက်ပွဲက ပို၍ သန့်ရှင်းမျှတနိုင်မည်

MHW

ပြီးခဲ့သည့် ၂၀၁၀ ရွေးကောက်ပွဲနှင့် စာလျှင် လာမည့် ၂၀၁၅ ရွေးကောက်ပွဲသည် ပို၍ သန့်ရှင်းမျှတသည့် ရွေးကောက်ပွဲဖြစ်လာလိမ့်မည်ဟု မျှော်လင့်ကြောင်း ဗမာပြည်သူ့ပါတီဥက္ကဋ္ဌ ဦးအောင်သန်းတင်က ဇူလိုင် ၁၆ ရက်တွင် လူထုပုံရိပ်သို့ ပြောသည်။

''NLD ပါတီဝင်ပြိုင်မယ်ဆိုကတည်းက ရလဒ်ကောင်းမယ်လို့ မျှော်လင့်ပါတယ်''ဟု ၎င်းက ပြောသည်။

''ကျွန်တော်တို့ ပါတီက FDA နှင့် ပူးပေါင်းပြီး ရန်ကုန်တိုင်းမှာ မဲဆန္ဒနယ် (၃၀) လောက်ဝင်ပြိုင်မှာပါ။ ကိုယ်စားလှယ်တွေကိုတော့ စိစစ်နေတုန်းပါပဲ''ဟု ဗမာပြည်သူ့ပါတီဥက္ကဋ္ဌဦးအောင်သန်းတင်က ဆိုသည်။

မကွေးတိုင်း တောင်တွင်းကြီးတွင် ၄ နေရာ၊ ပြည်နယ် ၅ ခုတွင် တိုင်းရင်းသားရေးရာ ၅ နေရာ၊ စုစုပေါင်း ၁၅ နေရာ ဝင်ရောက်ယှဉ်ပြိုင်မည်ဖြစ်ကြောင်း သိရ သည်။

''တစ်နိုင်ငံလုံး အတိုင်းအတာတော့ မယှဉ်ပြိုင်နိုင်ပါဘူး။ စုစုပေါင်း အများဆုံး မဲဆန္ဒ ၂၀ လောက်တော့ ဝင်ပြိုင်မှာပါ'' ဟု ၎င်းက ဆက်လက်ပြောသည်။

ယခုအချိန်တွင် ကိုယ်စားလှယ်ဦးရေ စိစစ်နေပြီး ရွေးကောက်ပွဲကော်မရှင်မှ နောက်ဆုံးတင်ပြထားသော ရက်ကို မိမိတို့ ပါတီမှ ယခုလ နောက်ဆုံးပတ်တွင် ကော်မရှင်ထံသို့ တင်ပြသွားမည်ဖြစ်ကြောင်း ဆိုသည်။

''ကျွန်တော်တို့ ပါတီက ကိုယ်စားလှယ်ဦးရေစာရင်းကို ဇူလိုင် ၂၅၊ ၂၆ ရက်နေ့အပြီး ရွေးသွားမှာပါ''ဟု ၎င်းက ပြော သည်။

ဗမာပြည်သူ့ပါတီသည် လက်ရှိအချိန်တွင် ပါတီဝင်ဦးရေ ၃ သောင်းခန့်ရှိပြီး၊ ရွေးကောက်ပွဲဝင်ပြိုင်မည့်နေရာများတွင် အနိုင်ရရှိရန် အားသွန်ခွန်စိုက်ကြိုးပမ်းပြင်ဆင်နေသော ပါတီဖြစ်သည်။

■ ■ ■

aumifuied/vlxkyg/ 24-7-2015 rS 30-7-2015 txd eu©wfrm&Sdo@*#tm;ukefyg

weFEGm;orDm; - ဂုဏ်ရှိလာမည်။ ရာထူးအတွက် မျှော်လင့်ချက်များရှိလာမည်။ ငယ်ရွယ်သူများ ပညာရေးကို တည်ငြိမ်စွာ သင်ယူဖြစ်မည်။ ပညာရေးအထောက်အကူပြုပစ္စည်းများရမည်။ ချစ်သူဟောင်းနှင့် ပြန်တွေ့မည်။ အိမ်ထောင်ရှင်များ စိတ်မချမ်းမြေ့ဖွယ်ရာများ တွေ့ကြုံရသော်လည်း အိမ်ထောင်ဘက်၏ အကူအညီရမည်။ အလုပ်ဟောင်းကို စွန့်လွှတ်ဖြစ်မည်။ ရာထူးနေရာတွင် ပြိုင်ဆိုင်သူများ ပေါ်လာမည်။ လူမှုရေးပြဿနာများကြုံမည်။ ရှိငွေများထုတ်ယူသုံးဖြစ်မည်။ ဆရာ၊ ကြီးသူများ၏ကူညီမှုကို ရမည်။ စကားများစွာပြောဆိုရမည်။ အသက်ကြီးသူများဆေးဝါးကောင်းများရမည်။ ဘာသာရေးအလုပ်များ ပိုမိုပြုလုပ်ဖြစ်မည်။ ကြေးနီရောင်၊ အဖြူရောင်များက ကံကောင်းခြင်းကိုဖြစ်စေပြီး ၁-၂-၆ ဂဏန်းများ အကျိုးပေးမည်။

wevFom;orDm; - အတူနေသူများကို အပြည့်အဝအကူအညီပေးနေရမည်။ ငွေကုန်စရာများ တန်းစီပေါ်လာမည်။ မျှော်လင့်ထားသောအလုပ်များ အဆက်အသွယ်ပြတ်မည်။ ဆရာလုပ်ရသော အလုပ်များ အကျိုးပေးမည်။ မိဘများကိုဂရုစိုက်ဖြစ်မည်။ ငွေမရသောအလုပ်များဖြင့် ရှုပ်နေမည်။ ခရီးသွားလိုစိတ်ဖြစ်သော်လည်း အဖော်သို့မရဖြစ်မည်။ အိမ်ထောင်ဖက်၏ အလုပ်များကိုကူညီဖြစ်မည်။ စကားများစွာ ပြောဆိုဖြစ်မည်။ စာချုပ်၊ ငွေချေးအလုပ်များလုပ်ဖြစ်မည်။ မြေယာ၊ နေအိမ်အရှုပ်အရှင်းများပေါ်လာမည်။ ငယ်ရွယ်သူများ အချစ်ရေး၊ ပညာရေးအနှောင့်အယှက်ကြုံမည်။ အသက်ကြီးသူများ ဝမ်းပျက်မည်။ စားကောင်း၊ အိပ်ပျော်မည်။ အနီရောင်၊ အဖြူရောင်များက ကံကောင်းခြင်းကိုဖြစ်စေပြီး ၃-၅-၆ ဂဏန်းများ အကျိုးပေးမည်။

t*Fom;orDm; - သတင်းကောင်းများ ဆက်တိုက်ကြားရမည်။ အလုပ်နေရာပြောင်းရွှေ့ဖြစ်မည်။ ရန်သူပြိုင်ဘက်တွေနှင့်ရင်ဆိုင်ရမည်။ မိတ်ဆွေရင်းများနှင့်ဝေးကွာမည်။ ညီအစ်ကိုမောင်နှမဆွေမျိုးများ ကောင်းစားမည်။ အိမ်ထောင်ဖက်မှာ အိမ်မကပ်၊ ခရီးမကြာခဏထွက်မည်။ ရန်သူပြိုင်ဘက်များထံမှငွေရမည်။ စပ်တူရှယ်ယာများအကျိုးပေးမည်။ ညီအစ်ကိုများနှင့်လုပ်သော အလုပ်များအောင်မြင်မည်။ ငယ်ရွယ်သူများ ခရီးသွားရင်း ချစ်သူတွေ့မည်။ နားကပ်၊ နားဆွဲများရမည်။ ရန်မကင်းသောအလုပ်များလုပ်ဖြစ်မည်။ ဆွေမျိုးများကို အကူအညီပေးဖြစ်မည်။ စက်၊ လျှပ်စစ်ပစ္စည်းများ အပျက်များမည်။ ကုသိုလ်ပြုရန်ကတိပေးထားမှုများပျက်ကွက်မည်။ ကြီးသူများ၏ ဆိုဆုံးမမှုကိုခံရမည်။ နီညိုရောင်၊ ခရမ်းရောင်များက ကံကောင်းခြင်းကိုဖြစ်စေပြီး ၁-၀-၇ ဂဏန်းများ အကျိုးပေးမည်။

Ak[]om;orDm; - ကျန်းမာရေးညံ့မည်။ နေရထိုင်ရမသက်မသာဖြစ်မည်။ အစာမျိုးစုံစားမိသဖြင့် မအီမသာဖြစ်မည်။ လုပ်ငန်းများစွန့်လွှတ်ဖြစ်မည်။ အချစ်ရေး၊ ပညာရေးဆုတ်ယုတ်မည်။ စကားဝိုင်းတွင် အချိန်ကုန်လေဖောနေမည်။ သို့မဟုတ် ဂါထာမန္တာန်များရွတ်ဖတ်ဖြစ်မည်။ မိဘနှစ်ပါးကိုပြုစုစောင့်ရှောက်မည်။ မိဘများ၏အကျိုးကျေးဇူးကိုခံရမည်။ ဆွေမျိုးများအလုပ်များ မိမိတာဝန်ပေါ်ကျရောက်လာမည်။ ဆွေမျိုးနှင့် လက်အောက်ငယ်သားများအတွက် ပင်ပန်းမည်။ အလိမ်အညာခံရမည်။ စာချုပ်မှား၊ နှုတ်ကတိမှားများနှင့်ကြုံမည်။ မိသားစုအတွင်းရေးသာယာမည်။ အသက်ကြီးသူများရောဂါဟောင်းများ ပြန်ပေါ်လာမည်။ သူငယ်နာဖြစ်မည်။ စိမ်းပြာရောင်၊ အနီရင့်ရောင်များက ကံကောင်းခြင်းကိုဖြစ်စေပြီး ၁-၆-၈ ဂဏန်းများအကျိုးပေးမည်။

umoyaw;om;orDm; - လေးလံထိုင်းမှိုင်းနေမည်။ ကျန်းမာရေးကိုပိုမိုဂရုစိုက်ဖြစ်မည်။ အအိပ် မမှန်၊ အစားမမှန်ဖြစ်မည်။ မိသားစုများနှင့်ခွဲနေရမည်။ သို့မဟုတ် အိမ်သားများ ကျန်းမာရေးညံ့မည်။ စာချုပ်နှုတ်ကတိမတည်ဖြစ်မည်။ ဆက်သွယ်ရေးပစ္စည်းများပျက်မည်။ ငယ်ရွယ်သူများ ပညာရေးကောင်းမည်။ အဆင့်မြင့်ပညာရပ်များ သင်ယူခွင့်ရမည်။ ဆရာ၊ မိဘများ၏အကျိုးကျေးဇူးကိုခံစားရမည်။ အလုပ်ပြင်သော်လည်း စိတ်တိုင်းမကျ။ အဝတ်အစားအသစ်များရသော်လည်း အဆင်မပြေဖြစ်မည်။ အလုပ်လျှောက်ထားသူများ အလုပ်ရ မည်။ သက်သာကျွမ်းကျင် စိတ်ပျော်ရွှင်စရာကောင်းသော အလုပ်ရမည်။ ငွေရနည်းသော်လည်း မျှော်လင့်ချက်ရှိမည်။ အသက်ကြီးသူများ အစားအသောက်ပျက် နှလုံးအားနည်းမည်။ အဝါရောင်ဖျော့ဖျော့နှင့် အပြာရောင်များက ကံကောင်းခြင်းကိုဖြစ်စေပြီး ၃-၅-၆ ဂဏန်းများအကျိုးပေးမည်။

aomumom;orDm; - ကံကောင်းအဆင်ပြေသောအချိန်ဖြစ်သော်လည်း ပြောသမျှနားမထောင်သူများမည်။ လုပ်ငန်းတိုင်း အစီအစဉ်တကျလုပ်ဖြစ်မည်။ ရင်းနှီးမြှုပ်နှံထားသောအလုပ်များ အောင်မြင်မည်။ ငယ်ရွယ်သူများ အလုပ်သစ်များရမည်။ မိမိပညာကိုထိုက်တန်စွာ အသုံးချခွင့်ရမည်။ ဆရာကောင်း မိတ်ဆွေကောင်းများရမည်။ စကားပြောရာတွင် အခက်အခဲကြုံမည်။ အစားမမှန်ဖြစ်မည်။ ဆက်သွယ်ရေးများပြတ်တောက်မည်။ အိမ်ထောင်ရှင်များ အိမ်တွင်းမသာယာမှုရှိသော်လည်း အိမ်ထောင်ဖက်မှာ နေအိမ်တွင် မြဲနေမည်။ အလုပ်တိုင်းအိမ်ထောင်ဖက်၏ လွှမ်းမိုးမှုကိုခံရမည်။ အသက်ကြီးသူများ အလွန်အလုပြုပြင်မည်။ အဝတ်အစားကောင်းနှင့် လက်ဝတ်ရတနာများကို ထုတ်ဝတ်ဖြစ်မည်။ စကားမပီမသဖြစ်မည်။ ရောင်စုံနှင့် အဖြူရောင်များက ကံကောင်းခြင်းကိုဖြစ်စေပြီး ၁-၃-၆ ဂဏန်းများအကျိုးပေးမည်။

paeom;orDm; - အသုံးအဆောင်ပစ္စည်းများကို ဖြည့်ဆည်းနေမည်။ အလုပ်ကိုလုပသေသပ်စွာပြုလုပ်ဖြစ်မည်။ အဟောင်းပစ္စည်းများပြုပြင်သုံးဖြစ်မည်။ မိတ်ဆွေကောင်းများရရှိမည်။ မိတ်ဆွေများနှင့် လက်တွဲအလုပ်လုပ်ဖြစ်မည်။ ငယ်ရွယ်သူများ အလုပ်လုပ်ရင်းပညာသင်ခွင့်ရမည်။ မိသားစုဝင်များအလုပ်ကိုယ်စီရှိနေမည်။ မိသားစုလုပ်ငန်းများ စတင်လုပ်သင့်သောအချိန်ဖြစ်သည်။ မိခင်နှင့်အဆင်မပြေမှုများကြုံမည်။ ကားဟောင်းများနှင့်အကျိုးပေးမည်။ ယာဉ်ကားအရောင်းအဝယ်လုပ်လျှင် အမြတ်ရမည်။ ပစ္စည်းဟောင်းထုတ်ရောင်းလျှင် ဈေးကောင်းရမည်။ အိမ်ထောင်ဖက်ပေါ် ခွင့်လွှတ်နားလည်ပေးဖြစ်မည်။ အသက်ကြီးသူ ဆေးကောင်းများရရှိမည်။ မိတ်ဆွေဟောင်းများနှင့်ပြန်တွေ့မည်။ လေးနက်သော ဘာသာရပ်များကိုစိတ်ဝင်စားမည်။ အနက်ရောင်၊ ကြေးနီရောင်များက ကံကောင်းခြင်းကိုဖြစ်စေပြီး ၁-၀-၇ ဂဏန်းများအကျိုးပေးမည်။

ကောင်းကျိုးလိုရာပြည့်ပါစေ
ဆရာအောင်ကျော်မိုး

ကျန်းမာရေးသုတေသန အတွေးအမြင်စာစုများ

ကျော်ဇင်သန့်နှင့်ရောင်းရင်းများ

သုတေသနလုပ်ငန်းရပ်ဟာ ဘယ်ကိစ္စရပ်မှာမဆို ရှိသင့်ပါတယ်။ ဒီလုပ်ငန်းရပ်ရှိမှာလည်း ကမ္ဘာကြီးထဲမှာ နေထိုင်ကျင်လည်ကြတဲ့ လူသားဘဝအတွက် အကျိုးကျေးဇူးရှိမှာဖြစ်ပါတယ်။ စူးစမ်းလေ့လာတဲ့ အလေ့အကျင့် သုတေသနပြုလုပ်တဲ့ အလေ့အကျင့် ထွန်းကားလေ နိုင်ငံနဲ့ လူမျိုးအတွက် ဖော်မပြနိုင်တဲ့ ရလဒ်တွေ ရရှိလေဖြစ်မှာကတော့ မလွဲကေန်လို့ ဆိုပါရစေ။

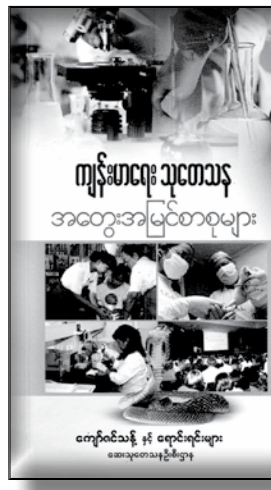

အခု ကျော်ဇင်သန့်နှင့် ရောင်းရင်းများ (ဆေးသုတေသနဦးစီးဌာန)က ရေးသားထုတ်ဝေတဲ့ 'ကျန်းမာရေးသုတေသန အတွေးအမြင်စာစုများ စာအုပ်ထွက်ရှိလာပါတယ်။ ဒီစာအုပ်မှာ လူတိုင်းသိထားသင့်တဲ့ ဝက်သက်၊ ဂျိုက်သိုး၊ ဘီပိုး၊ စီပိုး၊ ကြွက်နို့ပိုး၊ ရိုတာဗိုင်းရပ်ပိုးအထိ ကုရာနတ္ထိဆေးမရှိတဲ့ ဗိုင်းရပ်စ်ပိုး အမျိုးမျိုးအန္တရာယ်ကို ကာကွယ်နိုင်တဲ့နည်းတွေ သုတေသနပြုထားတဲ့ ရလဒ်တွေကို တစ်စုတစ်ဝေးထဲ ဖတ်ရှုလေ့လာရမှာဖြစ်ပါတယ်။ ဒါ့အပြင် ကျောက်ရောဂါပိုး၊ ဒေါင့်သန်းရောဂါပိုး၊ ကာလဝမ်းရောဂါပိုး၊ ပလိပ်ရောဂါပိုး၊ အစာအဆိပ်သင့်ရောဂါပိုးစတဲ့ ဘက်တီးရီးယားရောဂါပိုးတွေရဲ့ အန္တရာယ်ကိုလည်း သတိပြုနိုင်ဖို့ ဖော်ပြထားပါတယ်။ ကျန်းမာရေးကို အထူးလေ့ လာလိုက်စားလိုသူတွေ ကျန်းမာရေးဗဟုသုတ ပြည့်စုံချင်တဲ့သူတွေ မလွတ်တမ်းဖတ်သင့်တဲ့ စာအုပ်ပါ။ ဆေးသုတေသနဦးစီးဌာန (ရုံးချုပ်)က ထုတ်ဝေထားပြီး တန်ဖိုးက ၃၀၀၀ ကျပ်ပါ။

ဆေးရုံပေါ်က တစ္ဆေဝတ္ထုတိုစုစည်းမှု (၅)

မောင်ကျော်သာ(ပဲခူး)

လူတစ်ဦးတစ်ယောက်၏ စိတ်ဟူသည် တစ်နေရာထဲ ရပ်တန့်မနေသော သဘောသဘာဝရှိသည်။ လူ့စိတ်နှင့်ပတ်သက်သော တရားဟော အစုတစ်စုကိုလည်း ကြားနာဖူးသည်။ လက်တစ်ဖျစ်အတွင်း စိတ်ကုဋေတစ်သိန်းချုပ်တတ်သည်တဲ့။ စိတ်ကို အခြေခံ၍ ဖြစ်ပေါ်လာသော အတွေးများသည် ကောင်းသည့်ဘက်၌ တည်ရှိတတ်သလို မကောင်းသောဘက်၌လည်း တည်ရှိတတ်ပြန်သည်။ ထို့အပြင် စိတ်၌ဖြစ်ပေါ်လာသော အတွေးများကို စုစည်း၍ အနုပညာစိတ်ကူးများအား ဖန်တီးတတ်ကြသည်။ စိတ်ကို အခြေခံ၍ ဖြစ်ပေါ်လာသော အတွေးများထဲ ထိုစိတ်အကြောင်းကို ဦးတည်ကာ ရေးဖွဲ့သော ဝတ္ထုများလည်း ရှိကြလေသည်။

ယခု မောင်ကျော်သာ(ပဲခူး)၏ ဆေးရုံပေါ်က တစ္ဆေဝတ္ထုတိုစုစည်းမှု (၅) ထွက်ရှိလာသည်။ ဝတ္ထုတိုအရေးကောင်းသော ဆရာ့ဟန်အတိုင်း မိမိစိတ်အတွေးမှ ဖြစ်ပေါ်လာသော အတွေးများထဲ တစ္ဆေတစ်ကောင်ဟူသည့် ဇာတ်ကောင်ကို အသက်သွင်းကာ စိတ်အခင်းအကျင်းကို တင်ပြထားလေသည်။ တစ္ဆေဝတ္ထုတိုများထဲ လူများ၏ သဘောမနောအတွင်းစိတ်ဖောက်ပြန်မှု၊ အပြင်စိတ်ဖောက်ပြန်မှုများကို ဆရာက အတွေးယှက်ရက်ဖောက်ကာ ရေးဖွဲ့ထားသည်။ ရသစာပေနှစ်သက်သော ဖတ်ပြီးတွေးကြည့်မှ အဓိပ္ပာယ်ပေါ်လွင်သောရေးဟန်ကို ကြိုက်နှစ်သက်သော စာဖတ်သူများ ဖတ်ရှုသင့်သော စာအုပ်ကောင်းတစ်အုပ်ဟု ညွှန်းလိုပါသည်။ ကမ်းလက်စာပေမှ ထုတ်ဝေ၍ တန်ဖိုးမှာ ၂၀၀၀ ကျပ်ဖြစ်သည်။

ကိုယ်တွေ့ဒီပဲယင်း နိုင်ငံရေးအကြမ်းဖက်လုပ်ကြံမှုကြီးနှင့် ဘဝလည်ပြန်အင်တာဗျူးများ

နိုင်ဝင်းဆွေ(The Messenger Journal)

သမိုင်းတစ်ကွေ့ တွေ့ရသော အရိပ် သို့တည်းမဟုတ် အဖြစ်အပျက်ဟူသည် ဘယ်သောအခါမျှ ပျောက်ကွယ်ရိုး ထုံးစံမရှိခဲ့။ အကောင်းဖြစ်ဖြစ်၊ အဆိုးဖြစ်ဖြစ် နှစ်ကာလရှည်ကြာသည့်တိုင် မယိုင်မလဲ ခိုင်ခိုင်မြဲမြဲ ရှိနေမည်မှာက မလွဲကေန်။ ဖျောက်မရသော သမိုင်း၊ မေ့မရသော သမိုင်းအစဉ်အလာများက ဤကမ္ဘာကြီးထဲ ထာဝရတည်ရှိနေမည်မှာက ငြင်းမရသော အမှန်တရားစင်စစ်တရားကိုယ်များပင် ဖြစ်ပါတော့သည်။

ကမ္ဘာ့သမိုင်း မြန်မာ့သမိုင်း၌ ဖျောက်မရသော ဒီပဲယင်းအရေးအခင်းအကြောင်း ဖော်ပြမည့် နိုင်ဝင်းဆွေ (The Messenger Journal) ၏ ဒီပဲယင်းနိုင်ငံရေး အကြမ်းဖက်လုပ်ကြံမှုကြီးနှင့် ဘဝလည်ပြန်အင်တာဗျူးများစာအုပ် ထွက်ရှိလာသည်။ ဒီပဲယင်းအကြမ်းဖက်ဖြိုခွင်းမှုကို မျက်မြင်ကြုံတွေ့ခဲ့ရသူ အဟံအဖွဲ့ချုပ်ဥက္ကဋ္ဌဦးမင်းလွင်နှင့် စာရေးသူက ဘဝလည်ပြန်ကဏ္ဍ၌ အင်တာဗျူး ပြုလုပ်ခဲ့သည်များကို စာရေးသူက တင်ပြထားခြင်းဖြစ်သည်။ ကိုယ်တွေ့မျက်မြင်ကြုံခဲ့ရသည့်အတွက် ဒီပဲယင်းအရေးအခင်းကြီးနှင့် ပတ်သက်၍ ပြည့်စုံစွာ သိရှိနိုင်မည့် စာအုပ်ဖြစ်သည်။ ကမ္ဘာကျော်ဒီပဲယင်းအရေးအခင်းကြီး၌ မေ့ပျောက်မရအောင် သိရှိနေမှုများ၊ ခံစားနေမှုများ၊ ကြုံတွေ့ခဲ့ရပုံများအား Messenger ဂျာနယ်တွင် ၄ လကျော် အပတ်စဉ် ထည့်သွင်းဖော်ပြခဲ့သော အင်တာဗျူးများလည်း ဖြစ်သည်။ မြန်မာ့နိုင်ငံရေးသမိုင်းအား လေ့လာလိုသူများ ဗဟုသုတအဖြစ် ဝယ်ယူဖတ်သင့်သည့် အဖြစ်မှန်စာအုပ်အဖြစ် ညွှန်းလိုပါသည်။ ဒီမိုးစာပေမှ ထုတ်ဝေ၍ တန်ဖိုးမှာ ၂၅၀၀ ကျပ်ဖြစ်သည်။

ရေစို-လွှတ်ကျ မှန်ကွဲကာကွယ်နိုင်မယ့် Phone Cover

MHW

ဟုတ်ကဲ့၊ မိုးတွင်းရာသီဆိုတော့ ဖုန်းများထဲသို့ ရေဝင်ခြင်း၊ မြေပြင်ပေါ်သို့ လွတ်ကျခြင်းများ မကြာခဏဖြစ်နေသောကြောင့် အကယ်၍ ဖုန်းလွတ်ကျခဲ့လျှင် ကြိုတင်ကာကွယ်နိုင်ရန် Phone Cover တစ်ခုဖြစ်သည့် Solar Charger နှင့် မိတ်ဆက်ပေးလိုက်ရပါတယ်။

တရုတ်နိုင်ငံက အများဆုံးတင်သွင်းသည့် နိုင်ငံဖြစ်သည့်အညီ ယခု Phone Cover များကိုလည်း ထိုနိုင်ငံမှ တင်သွင်းခြင်းဖြစ်ပါသည်။

Solar Change ၏ ဟာကွက်မရှိ ကောင်းလွန်းလှသည့် အရည်အသွေးများကဖြင့် ''လျှပ်စစ်နေရာများတွင် AC Adaptor နှင့်ဖြစ်ဖြစ် ကွန်ပျူတာနှင့်ဖြစ်ဖြစ် အားပြန်သွင်းနိုင်ပြီး နေရောင်ခြည်ဖြင့်လည်း အားသွင်းနိုင်သောကြောင့် အဆင်ပြေစေပါသည်။ Rubber Coated ဖြင့် လုပ်ထားသည့်အတွက် ရေလုံ၊ ဖုန်လုံ စနစ်ပါပြီး လွတ်ကျလျှင်လည်း ပူပန်စရာမလိုပေ။ ခရီးသွားလာရင်း Game, Tablet, Mp3/4 စသည့်ပစ္စည်းများအသုံးပြု၍ အားကုန်လျှင်လည်း ပြန်ဖြည့်ပေးနိုင်သည့် နေရောင်ခြည်စွမ်းအင်သုံး Solor Charger ဖြစ်သောကြောင့် ဝယ်ယူအသုံးပြုနိုင်ရန် မိတ်ဆက်ပေးလိုက်ပါသည်။ ဈေးနှုန်းအနေအထားမှာလည်း အနည်းဆုံး ကျပ် ၁၃၀၀၀ ကနေ အများဆုံး ၁၈၀၀၀ အထိ သာရှိသောကြောင့် လူတန်းစားမရွေး အဆင်ပြေစွာ အသုံးပြုနိုင်မည်ဖြစ်ပေသည်။ ဆက်သွယ်ဝယ်ယူရန် ဖုန်း ၀၉-၄၃၁၆၄၆၃ သို့ ဆက်သွယ်ဝယ်ယူနိုင်ပါသည်။

မြန်မာ့ရွှေဈေး တရိပ်ရိပ်မြင့်တက်လာမှု ရွှေဈေးကွက်အတွင်း အရောင်းအဝယ်အေး

သက်စံ

မြန်မာ့ရွှေဈေးကွက်အတွင်း ဒေါ်လာဈေးမြင့်တက်လာမှုနှင့်အတူ ပြည်တွင်းရွှေဈေးနှုန်းများမှာလည်း တရိပ်ရိပ်မြင့်တက်ကာ ဈေးကွက်အတွင်း အရောင်းအဝယ်ပါးလျက်ရှိကြောင်း ရွှေလုပ်ငန်းအသိုင်းအဝိုင်းမှ စုံစမ်းသိရသည်။

''ရွှေဈေးက ၇ သိန်းခွဲနီးပါးဖြစ်နေပြီ အရောင်းအဝယ်က အေးနေတယ်။ ဈေးကွက်မှာ ဝယ်လိုအားက တအားနည်းနေတယ်။ တစ်ခု စိုးရိမ်စရာရှိတာက ရွှေဈေးကစားမှာကိုပဲ စိုးရိမ်ရတယ်။ အခုချိန်ထိ ရွှေဈေးမှာ တက်ရိပ်ပြနေတုန်းပဲ''ဟု ရွှေလုပ်ငန်းရှင်တစ်ဦးက ပြောသည်။

ပြီးခဲ့သည့် ဇူလိုင် ၁၃ ရက်နေ့တွင် ပြည်တွင်းရွှေဈေးနှုန်းမှာ ၁၆ ပဲရည်လျှင် ကျပ် ၇၅၁၅၀၀ ဝန်းကျင်နှင့် ၁၅ ပဲရည် လျှင် ကျပ် ၇၅၀၀၀၀ ဝန်းကျင်ခန့်ရှိပြီး ယခုတစ်ပတ် ဇူလိုင် ၂၀ ရက်နေ့တွင် ပြည်တွင်းရွှေဈေးနှုန်းမှာ ၁၆ ပဲရည်လျှင် ကျပ် ၇၅၃၀၀၀ ဝန်းကျင်နှင့် ၁၅ ပဲရည် လျှင် ကျပ် ၇၀၈၇၀၀ ဝန်းကျင်ခန့်ရှိပြီး ဈေးနှုန်းများ တရိပ်ရိပ်မြင့်တက်လျက်ရှိကြောင်း စုံစမ်းသိရသည်။

ဒေါ်လာဈေးကြောင့် ရွှေဈေးကို ရိုက်ခတ်လာမှာ စိုးရိမ်တယ်။ ရွှေဈေးက တက်ရိပ်ပြနေသေးတယ်ဆိုတော့ ဈေးက ကျဖို့ မရှိဘူး။ ရွှေဈေးက ဒီနှစ်က အမြင့်ဆုံးဈေးကို ရောက်ခဲ့တာ အခုအချိန်ထိလည်း ဈေးက ပြန်ကျဖို့ မမြင်ဘူးဟု ရွှေလုပ်ငန်းရှင်တစ်ဦးက ပြောသည်။

■ ■ ■

bkifuifukefpnfp;uG

T.A

ဆန်ကြမ်းဈေးနှုန်းများ အမြင့်ဈေးဖြင့် ဈေးအေးနေဆဲ

ယခုတစ်ပတ်တွင် ဆန်ကြမ်းဈေးနှုန်းများ အမြင့်ဈေးဖြင့် ဈေးအေးလျက်ရှိကြောင်း စုံစမ်းသိရသည်။

''ဆန်ကြမ်းဈေးနှုန်းတွေက ဈေးအေးပြီး အရောင်းပါးနေတယ်။ တရုတ်ရဲ့ ဝယ်ယူမှုကလည်း အဖမ်းအဆီးတွေများနေတော့ အရောင်းက ဟိုတလောကရပ်နေခဲ့သေးတယ်။ ဒီရက်ပိုင်းမှ နည်းနည်းပြန်ဆွဲလာတာ။ ကုန်စည်ဒိုင်မှာလည်း အရောင်းအဝယ်ပါးတယ်''ဟု ဆန်ကုန်သည်ကြီးတစ်ဦးက ပြောသည်။

အကြမ်းဈေးနှုန်းများမှာ မိုးသုခတစ်အိတ်လျှင်ကျပ် ၂၂၅၀၀၊ မီးကောက်တစ်အိတ်လျှင်ကျပ် ၂၄၀၀၀ မှ ၂၄၅၀၀၊ ရွှေသွယ် တစ်အိတ်လျှင်ကျပ် ၂၄၅၀၀ မှ ၂၅၅၀၀ နွေဧယာ(ရှယ်)တစ်အိတ်လျှင်ကျပ် ၂၀၀၀၀ မှ ၂၀၅၀၀ ဝန်းကျင်ခန့်၊ အကြမ်း Extra တစ်အိတ်လျှင်ကျပ် ၁၃၅၀၀ မှ ၁၅၀၀၀ ဝန်းကျင်ခန့်ရှိပြီး ဆန်ချောများမှာ ရွှေဘိုပေါ်ဆန်း တစ်အိတ်လျှင်ကျပ် ၄၅၀၀၀ မှ ၄၆၀၀၀၊ မြောင်းမြ တစ်အိတ်လျှင် ကျပ် ၄၁၀၀၀ မှ ၄၂၀၀၀၊ ဒေးဒရဲ တစ်အိတ်လျှင် ကျပ် ၃၅၀၀၀ မှ ၃၉၀၀၀ ဝန်းကျင်ခန့်ရှိသည်။

ငရုတ်ဈေးဆက်မြင့်

ယခုတစ်ပတ်တွင် ငရုတ်ဈေးနှုန်းများ အမြင့်ဈေးဖြင့် ဆက်လက်ရပ်တည်လျက်ရှိကြောင်း စုံစမ်းသိရသည်။

''ငရုတ်ဈေးက ဈေးတက်တာ အခုထိမရပ်ဘူး။ ဒါပေမဲ့ ပြည်တွင်းမှာတော့ ရောင်းအားက မကောင်းဘူး။ မိုးတွင်းဆိုတော့ ပိုဆိုးတယ်။ ပြည်ပဝယ်လိုအားကတော့ ထင်သလောက်မရသေးဘူး''ဟု ငရုတ်ကိုယ်စားလှယ် တစ်ဦးက ပြောသည်။

မြစ်ဝကျွန်းပေါ် အရှည်ရွှေလောင်း၊ ပန်းတနော် တစ်ပိဿာကျပ်လျှင် ၂၇၀၀ မှ ၃၆၀၀ ဝန်းကျင်၊ ကျောက်ဆည်ဒီမွန် တစ်ပိဿာကျပ် ၂၉၀၀ မှ ၂၈၀၀၊ ယိုးဒယားငရုတ်ရှည် တစ်ပိဿာလျှင် ကျပ် ၃၂၀၀ မှ ၃၃၀၀ ဝန်းကျင်၊ ပျော်ဘွယ်မိုးထောင်တစ်ပိဿာကျပ် ၃၄၀၀ မှ ၃၆၀၀ ကျပ်၊ ငရုတ်ပွ(ဆင်ဖြူကျွန်း) တစ်ပိဿာလျှင် ၇၅၀၀ မှ ၈၀၀၀ ဝန်းကျင်ခန့်ရှိသည်။

ကြက်သွန်နီဈေး အတက်မရပ်

တရိပ်ရိပ်မြင့်တက်လျက်ရှိသည့် ကြက်သွန်နီဈေးနှုန်းများ ယခုတစ်ပတ်တွင်လည်း ဆက်လက်မြင့်တက်လျက်ရှိကြောင်း စုံစမ်းသိရသည်။

''ဘင်္ဂလားဒေ့ရှ်ဝယ်ယူမှုက အရင်နှစ်တွေထက်စာရင် အဝယ်များတယ်ဆိုပေမဲ့ ဒီမှာက ကြက်သွန်တွေ ရှားနေတယ်။ စိုက်တဲ့ တောင်သူတွေလည်း သိပ်မစိုက်ကြဘူး''ဟု ကြက်သွန်လက်လီလက်ကားရောင်းချသူတစ်ဦးက ပြောသည်။

ဆိတ်ဖြူရှယ်သစ် တစ်ပိဿာလျှင် ကျပ် ၈၆၅ လတ်သန့်တစ်ပိဿာလျှင် ကျပ် ၇၂၅၊ လတ်ချော တစ်ပိဿာလျှင် ကျပ် ၅၁၅၊ လတ်ကြီး တစ်ပိဿာလျှင် ကျပ် ၈၁၅ ဝန်းကျင်ခန့်ရှိပြီး ပြီးခဲ့သည့် ရက်များ နှင့် နှိုင်းယှဉ်လျှင် ဈေးနှုန်းများ တရိပ်ရိပ်မြင့်တက်လာကြောင်း သိရသည်။

ကြက်သွန်ဖြူဈေး မြင့်နေဆဲ

ရက်သတ္တပတ်များစွာ မြင့်တက်ခဲ့သည့် ကြက်သွန်ဖြူဈေးနှုန်းများ ယခုတစ်ပတ်တွင်လည်း မြင့်တက်လျက်ရှိကြောင်း စုံစမ်းသိရသည်။

ကြက်သွန်ဖြူတစ်ပိဿာလျှင် ကျပ် ၂၀၂၅ မှ ၂၀၃၅၀ ဝန်းကျင်တွင် ရှိသည်။

ငါးခြောက်ဈေး အမြင့်ဈေးဖြင့် ငြိမ်မြဲငြိမ်

ငါးခြောက်ဈေးနှုန်းများ ယခုတစ်ပတ်တွင်လည်း အမြင့်ဈေးဖြင့် ဆက်လက်ငြိမ်သက်လျက်ရှိကြောင်း စုံစမ်းသိရသည်။

''ငါးခြောက်ဈေးတွေက ဝယ်လိုအားနည်းပြီး ဈေးတွေကောင်းနေတယ်။ နယ်အဝင်ကတော့ ပုံမှန်လေးတော့ ရှိတယ်။ ပွဲရုံမှာတော့ အရင်နှစ်တွေလောက် မရောင်းရဘူး''ဟု ငါးခြောက်ကိုယ်စားလှယ်တစ်ဦးက ပြောသည်။

ငါးနုပ်ချိုတစ်ပိဿာလျှင် ကျပ် ၄၀၀၀ မှ ၅၀၀၀ ငါးကွမ်းရှပ် တစ်ပိဿာကျပ် ၁၂၀၀၀ မှ ၁၆၀၀၀ ဝန်း ကျင်၊ ငါးရံ့ခြောက်လတ်တစ်ပိဿာလျှင်ကျပ် ၁၈၀၀၀ မှ ၂၀၀၀၀ ဝန်းကျင်ခန့်ရှိပြီး၊ ငါးမြွေထိုးတစ်ပိဿာ ကျပ် ၁၂၀၀၀ မှ ၁၅၀၀၀ ဝန်းကျင်ခန့်ရှိပြီး ပြီးခဲ့သည့် ရက်သတ္တပတ်တွင် ငါးကွမ်းရှပ်တစ်ပိဿာကျပ် ၁၂၀၀၀ မှ ၁၃၅၀၀ ဝန်းကျင်ခန့်ရှိသည်။

ပဲမျိုးစုံဈေးမြင့်တက်နေဆဲ

ပဲမျိုးစုံဈေးနှုန်းများ ယခုတစ်ပတ်တွင်လည်း တရိပ်ရိပ်မြင့်တက်လျက်ရှိကြောင်း စုံစမ်းသိရသည်။

''ပြည်တွင်း ဝယ်လိုအားက အရင်တုန်းနဲ့တော့ မတူဘူး။ ရောင်းအားကောင်းလာတယ်။ ပြည်ပကိုကျတော့ တင်ပို့မှုကတော့ ဝယ်နေကျ နိုင်ငံတွေထက် တခြားနိုင်ငံတွေပါ ပိုဝယ်လာတာကိုတွေ့ရတယ်''ဟု ပဲကုန်သည် ကြီးတစ်ဦးက ပြောသည်။

လက်ရှိတွင် ပဲစင်းငုံနီ RC တစ်တန်လျှင် ကျပ် ၁၃၄၀၀၀၀၊ မတ်ပဲ SQRC တစ်တန်လျှင် ကျပ် ၁၄၃၇၀၀၀၊ မတ်ပဲ FAQ တစ်တန်လျှင် ကျပ် ၁၃၆၀၀၀၀ ဝန်းကျင်ခန့်ရှိသည်။

တံတွေးမှ ရောဂါကူးနိုင်သည့် အစားအစာဝါးကျွေးခြင်း

ကိုဇင်

ကလေးငယ်များအား အစားအစာများ ဝါးကျွေးခြင်းဖြင့် တံတွေးများ၌ဗက်တီးရီးယားများရှိနေကြောင်း ရန်ကုန်ကလေးဆေးရုံမှ ကလေးအထူးကုဆရာဝန်တစ်ဦးကပြောသည်။

''ကလေးငယ်တွေကို မိဘတွေက အစားတစ်ခုကျွေးတိုင်း ဝါးကျွေးတာတွေရှိပါတယ်။ ဝါးကျွေးတဲ့အတွက် လူကြီးတွေရဲ့တံတွေးကနေ မလိုလားအပ်တဲ့ရောဂါတွေ ကူးစက်ပါတယ်။ ကလေးတွေကို ဝါးကျွေးမယ့်အစား ကြိတ်ကျွေးတာတွေ၊ ကျိုပြီးတော့ကျွေးတာတွေက အကောင်းဆုံးဖြစ်ပါတယ်''ဟု ၎င်းဆရာဝန်တစ်ဦးကပြောသည်။

ယင်းကဲ့သို့ဝါးကျွေးခြင်းသည် မိခင်များ၏ဝလေ့ထုံးတမ်းအစဉ်အလာတစ်ခုသဖွယ်ဖြစ်နေကြောင်း တံတွေးမှတစ်ဆင့်ရောဂါပိုးကူးစက်နိုင်သည့်အတွက် သတိထားသင့်ကြောင်း တံတွေးသည်ပါးစပ်အောက်ခြေနှင့် မေးရိုးအောက်ဘက်တွင်ရှိ၍ သန့်ရှင်းခြင်းမရှိသော ဗက်တီးရီးယားများရှိနေကြောင်း သိရသည်။

''အရင်က ကလေးတွေကို ဝါးကျွေးတာရှိပါတယ်။ အခုတော့ ကလေးဖြည့်စွက်အစာတွေက တော်တော်များလာပါတယ်။ ဒါပေမဲ့ ဝါးကျွေးတာတွေကတော့ ခုထိရှိနေပါတယ်''ဟု ဒဂုံမြို့နယ်နေသူတစ်ဦးက ပြောသည်။

လူအများစုသည် ထိခိုက်ဒဏ်ရာတစ်ခုရရှိတိုင်း တံတွေးဆွတ်တတ်ကြောင်း တံတွေးသည်အမြင်အားဖြင့် သန့်ရှင်းသည်ဟုယူဆ၍ မမြင်နိုင်သောဗက်တီးရီးယားများရှိနေကြောင်း ထို့ကြောင့် ထိခိုက်ဒဏ်ရာပွန်းပဲ့သည့် နေရာများကို တံတွေးမဆွတ်သင့်ကြောင်း ၎င်းကပြောသည်။

မွေးကင်းစကလေးများ အသားဝါရောဂါဖြစ်လျှင် ဆေးရုံသို့ အချိန်မီပို့ဆောင်ရန်လိုအပ်

ကိုဇင်

မွေးကင်းစကလေးများအသားဝါရောဂါဖြစ်တတ်သဖြင့် ဖြစ်ပေါ်ပါက ထိုကလေးများကို ဆေးရုံများသို့အချိန်မီ ပို့ဆောင်ရန်လိုအပ်ကြောင်း သိရသည်။

အသားဝါရောဂါသည် မွေးကင်းစကလေးသာမက မွေးပြီးတစ်ပတ်အတွင်းလည်း အသားဝါရောဂါဖြစ်တတ်ကြောင်း ရန်ကုန်ကလေးဆေးရုံမှ ဆရာဝန်တစ်ဦးက ပြောသည်။

''ဒီရောဂါက ကလေးတွေအတွက် အလွန်အရေးကြီးပါတယ်။ ရောဂါပြင်းထန်လာရင် ဦးနှောက်ပါထိခိုက်နိုင်ပါတယ်။ တချို့ဆိုရင် အသက်ဆုံးရှုံးတဲ့အဆင့်ထိပါဖြစ်တတ်ပါတယ်''ဟု အဆိုပါဆရာဝန်တစ်ဦးက ပြောသည်။

အဆိုပါရောဂါသည် ခန္ဓာကိုယ် အစိတ်အပိုင်းများ၏ လှုပ်ရှားမှုများကိုထိခိုက်နိုင်သည့်အပြင် မှတ်ဉာဏ်ကိုလည်း ထိခိုက်နိုင်ကြောင်း သဘာဝကြောင့်ဖြစ်တတ်သော အသားဝါသည် ကလေးစမွေးပြီးတစ်ပတ်အတွင်း ဖြစ်တတ်ကြောင်း လူကြီးများအနေဖြင့် ယင်းရောဂါကိုအသည်းမှတစ်ဆင့် ဝမ်းထဲမှစွန့်ထုတ်နိုင်ပြီးမွေးကင်းစ ကလေးငယ်လေးများအနေဖြင့် အသည်းမှာ ကောင်းကောင်းလှုပ်ရှားနိုင်မှု မရှိသေးသည့်အတွက်ကြောင့် အသည်းမှ အဝါဓာတ်များဖြစ်ပွားရခြင်းဖြစ်ကြောင်း အသားဝါရောဂါသည်လည်း မိခင်ရေမွှာပေါက်ခြင်းကြောင့် မွေးလမ်းကြောင်းမှတစ်ဆင့် ရောဂါပိုးများဝင်လာနိုင်ပြီး ကြိုတင်ကာကွယ်ရန် ဆေးရုံမှပိုးသတ်ဆေးများကို မွေးမွေးချင်းထိုးသော်လည်း ပိုးများပါက အသားဝါတတ်လာရခြင်းကို တားမရနိုင်ကြောင်း ၎င်းကပြောသည်။

''ဆက်လက်ပြီး ဒီရောဂါက သွေးအုပ်စုကြောင့်လည်း ဖြစ်တတ်ပါတယ်။ မိခင်နဲ့ကလေး သွေးအုပ်စုကမတိုက်ဆိုင်တဲ့အခါ အသားဝါရောဂါလည်းဖြစ်တတ်ပါတယ်''ဟု ၎င်းကဆက်လက်ပြောကြားသည်။

မွေးကင်းစကလေးများအား အသားဝါခြင်းအဆင့်ကို တိုင်းသည့်ကိရိယာဖြင့် တိုင်းတာပေးလျက်ရှိပြီး သတ်မှတ်ထားသည့် အဆင့်ထက်ကျော်လွန်ပါက မီးချောင်းပြပြီး ကုသပေးခြင်း၊ သွေးလဲပြီး ကုသပေးခြင်းတို့ကိုလည်း ဆောင်ရွက်ပေးလျက်ရှိကြောင်း မိခင်များသည် ကလေးငယ်များကို ဆေးရုံမှကုသပေးပြီး ရောဂါပျောက်ကင်းသွားပြီဟု ယူဆ၍ ဆေးရုံသို့ ရက်ချိန်းတိုင်း ပြန်မရောက်လာခြင်းများကြောင့် နောက်ဆက်တွဲပြဿနာဖြစ်ပေါ်ကာ ကလေးများ၏ ရောဂါမှာ ပိုမိုဆိုးရွားလာမှုများရှိနေကြောင်း သိရသည်။

လပွတ္တာကျောင်းသူ အသတ်ခံရမှု ဖမ်းထားသည့်တရားခံ အစစ်မဟုတ်ဟု သတင်းထွက်ပေါ်နေ

Media(6)၊ ဝင်းဇော်(လပွတ္တာ)

ဧရာဝတီတိုင်းဒေသကြီး၊ လပွတ္တာမြို့၌ ပြီးခဲ့သည့်ရက်ပိုင်းအတွင်းက ဖြစ်ပွားခဲ့သည့် ကျောင်းသူတစ်ဦးအသတ်ခံရမှုနှင့်ပတ်သက်ပြီး ဖမ်းဆီးထားသည့် တရားခံမှာ တရားခံအစစ်မဟုတ်ဟု လပွတ္တာမြို့တွင် သတင်းများထွက်ပေါ်လျက်ရှိသည်ကို လူထုပုံရိပ်မှ စုံစမ်းသိရှိရသည်။

အခင်းဖြစ်ပွားသည့်နေ့မှာ ဇူလိုင်လ ၅ ရက်နေ့ဖြစ်ပြီး အခင်းဖြစ်ပွားသည့်နေရာမှာ လပွတ္တာမြို့ ၉ ရက်ကွက် ၇ လမ်း သေဆုံးသူ၏ နေအိမ်တွင် ဖြစ်ပွားခဲ့ခြင်းဖြစ်သည်။

''အခု ဖမ်းထားတဲ့ တရားခံက အရက်ကြောင် ကြောင်နေတဲ့သူပါ။ ကျောင်းသူလေး အသတ်ခံရတာဆိုတော့ တရားခံကို မမိဘူးဆိုရင် ကျောင်းသားတွေက ဆန္ဒပြဖို့ လုပ်ကြတဲ့အတွက် တရားခံကို ရဲကချက်ချင်းဖမ်းလိုက်တယ်။ ဖမ်းလိုက်တဲ့တရားခံကလည်း ရူးကြောင် ကြောင်ပါ။ ကျွန်တော်တို့အထင်တော့ အခု အဖမ်းခံထားရတဲ့သူက တရားခံအစစ် မဟုတ်လောက်ဘူး''ဟု လပွတ္တာမြို့နယ်နေ ပြည်သူတစ်ဦးက ပြောသည်။

ယခု လက်ရှိဖမ်းဆီးထားသည့် ဦးကျော်သူရမှာ အရက်အလွန်အကျွံသောက်သူ တစ်ဦးဖြစ်ပြီး အရက်ကြောင် ကြောင်နေသူတစ်ဦးဖြစ်ကြောင်း၊ ၎င်းကို လပွတ္တာမြို့မရဲစခန်းမှ ဇူလိုင်လ ၉ ရက်နေ့တွင် ဖမ်းဆီးခဲ့ခြင်းဖြစ်ပြီး လူသတ်မှုဖြစ်စဉ်နှင့်ပတ်သက်ပြီး သက်သေခံပစ္စည်းများကို ယနေ့အချိန်ထိ ရှာဖွေနေဆဲဖြစ်သည် ဟု သိရသည်။

''အဲဒီ ဦးကျော်သူရဆိုတဲ့လူက မိန်းမတစ်ယောက်နဲ့ ရန်ဖြစ်ရင်တောင် သူက ဘာမှပြန်မလုပ်ရဲဘူး။ သူပဲခံရတယ်။ ကျွန်တော်တို့ တစ်မြို့လုံး သူ့အကြောင်းကို သိကြတယ်။ အရမ်းကြောက်တတ်တဲ့ လူတစ်ယောက်ပါ။ အဲဒီလူကိုတော့ လူသတ်တရားခံလို့တော့ မထင်ဘူး''ဟု လပွတ္တာမြို့တွင် နေထိုင်သူတစ်ဦးက ပြောသည်။

လပွတ္တာမြို့တွင် လူသတ်မှုများမကြာခဏဖြစ်ပွားလေ့ရှိသော်လည်း တရားခံများကို ယနေ့အချိန်အထိ ဖမ်းဆီးရမိခြင်းမရှိသေးသည့်အတွက် ယခုလူသတ်မှုဖြစ်စဉ်သည် ကျောင်းသူလေးတစ်ဦးဖြစ်သောကြောင့် တရားခံအမြန်ဆုံးဖမ်းမမိပါက လပွတ္တာမြို့ဆူပူလာနိုင်သည့် အခြေအနေတွင်ရှိသည့်အတွက် ယင်းဦးကျော်သူရကို တရားခံအဖြစ် မတရားဖမ်းဆီးလိုက်ခြင်းဖြစ်သည်ဟုလည်း မြို့ခံများက ဝေဖန်ပြောဆိုနေကြသည်။

''ကျွန်တော်တို့က တရားခံလို့ ယူဆရတဲ့သူကို ဖမ်းဆီးစစ်ဆေးပိုင်ခွင့်ရှိပါတယ်။ တရားခံအစစ်ဟုတ် မဟုတ်ဆိုတာကို စစ်ဆေးနေဆဲပါ''ဟု လပွတ္တာမြို့မရဲစခန်းမှ တာဝန်ရှိသူတစ်ဦးက ပြောသည်။

ယင်းဖမ်းဆီးခံထားရသည့် ဦးကျော်သူရ၏ မိသားစုအချို့ကိုလည်း လပွတ္တာရဲစခန်းမှ ရိုက်နှက်စစ်ဆေးခြင်းများ ပြုလုပ်သည်ဟု မြို့ခံလူထုမှ လူထုပုံရိပ်သို့ ပြောဆိုသော်လည်း လပွတ္တာရဲစခန်းမှ ရိုက် နှက်စစ်ဆေးခြင်းမျိုး မပြုလုပ်ကြောင်း ငြင်းဆိုခဲ့သည်။ ■

786 ဟာဂျီ ဦးကျော်သိန်း (ကာဒရီ)

ကျန်းမာရေး၊စီးပွားရေး၊လူမှုရေး၊ပညာရေး၊အိမ်ထောင်ရေး၊အချစ်ရေးကိစ္စများ၊ဂျင်၊ရိုက်တန်၊မကောင်းဆိုးဝါးကပ်ခြင်း၊ဆေးထိခြင်း၊ပယောဂဖြစ်ခြင်း၊ခံစားနေရသူများ၊ဘာလုပ်လုပ်အဆင်မပြေဖြစ်နေသူများ၊ရောဂါရှာမရဖြစ်နေသောဝေဒနာရှင်များ၊ဆေးမတိုးသည့်ရောဂါသည်များ၊နိုင်ငံခြားသွားရန်အခက်အခဲဖြစ်နေသူများ၊နိုင်ငံခြားရောက်ရှိပြီးအဆင်မပြေသူများ၊ငွေမပိုအဆက်အသွယ်မလုပ်သူများ၊ အိမ်ပြေး၊ ထွက်ပြေးတိမ်းရှောင်နေသူများ၊ဖောက်ပြန်သည့် အိမ်ထောင်သည်များ၊စာရိတ္တပျက်ပြားပြီးဆိုးသွမ်းသားသမီးများလိမ္မာယဉ်ကျေးလာအောင်၊အကြောင်းအမျိုးမျိုးကြောင့်ကွဲကွာနေသူများ ပြန်လည်ပေါင်းသင်းနေထိုင် အိမ်ထောင်ရေးသာယာအောင်၊ ဒုက္ခပေးနေသည့် ရန်သူများ၏ရန်မှကင်းဝေးအောင်၊ အမြန်ဆုံးပျောက်ကင်းအောင်၊ ဆောင်ရွက်ပေးနေပါသည်။ ဆိုင်ခန်း၊ အိမ်ခန်း၊ တိုက်ခန်း၊ ခြံမြေ၊ ကား၊ ရောင်းမထွက်၊ ငှားမရ ဖြစ်နေသူများ အမြန်ဆုံးဈေးကောင်းရပြီး လာဘ်လာဘတိုးတက်အောင် ကူညီဆောင်ရွက်ပေးပါသည်။ သမီးပျိုများ လက်ထပ်မင်္ဂလာ စန်းပွင့်၊ စန်းထက်ကောင်းအထမြောက်စေရန်၊ သား၊ သမီး မထွန်းကားသော ဇနီးမောင်နှံများ၊မြဲ့နေသောအမျိုးသမီးများ၊ ကလေးမွေးပြီး အဖတ်မတင်သေဆုံးသွားသူများ၊ ကိုယ်ဝန်ပျက်ကျတတ်သော အမျိုးသမီးများ၊ ကိုယ်ဝန်ဆောင်နိုင်ရန် ကာလနှစ်လများစွာ ခြားနားလွန်း၊ဝေးလွန်းသူများ၊ ကိုယ်ဝန်ရရှိလာစေရန် ကလေးရရန်ဆောင်ရွက်ပေးသည်။

Ph: 09-49235760
01-206147

နေ့စဉ်နံနက်(၈)နာရီ မှ ညနေ(၅)နာရီအထိ
သောကြာနေ့တိုင်း ပိတ်သည်။

လူမျိုး၊ဘာသာ
မရွေး
ကုသပေးပါသည်။

လိပ်စာ–အမှတ်(၆၄/၆၈)၃–လွှာ၊စက်ရုံလမ်း၊မင်္ဂလာဈေးအနီး၊တမ္ဗောဝဘက်နှင့်မျက်နှာချင်းဆိုင်၊မင်္ဂလာတောင်ညွန့်မြို့နယ်။

(Since 1998)
စံရိပ်ငြိမ်
ပညာရိပ်သာ

၂၀၁၅ ခုနှစ်တွင် ကျင်းပခဲ့သော တက္ကသိုလ်ဝင်တန်း စာမေးပွဲတွင် ထူးချွန်စွာ အောင်မြင်ခဲ့သော-
ဘာသာစုံ ဂုဏ်ထူးရှင် (၂) ဦး
(၁) မရွှေရည်အောင် (အ· ထ· က (၂) စမ်းချောင်း)
(၂) မဆုစန္ဒီအောင် (အ· ထ· က (၂) စမ်းချောင်း)
(၅) ဘာသာဂုဏ်ထူးရှင် (၃) ဦး
(၄) ဘာသာဂုဏ်ထူးရှင် (၄) ဦး
(၃) ဘာသာဂုဏ်ထူးရှင် (၃) ဦး
(၂) ဘာသာဂုဏ်ထူးရှင် (၄) ဦး
(၁) ဘာသာဂုဏ်ထူးရှင် (၃) ဦး
ရိုးရိုးအောင် (၁၅) ဦး

၂၀၁၆ – ၂၀၁၇ ပညာသင်နှစ်အတွက် ကျောင်းအပ်လက်ခံပြီ။

အမှတ် (၇၈) အင်းစိန်လမ်း စံရိပ်ငြိမ်မှတ်တိုင်၊ ကမာရွတ်မြို့နယ်၊ ရန်ကုန်မြို့။ ဖုန်း– ၀၉–၈၅၀၀၆၄၃၀၊ ၀၁–၃၀၆၁၀၄။

အကြောပေါင်းစုံ သန်မာပြီး အစွမ်းထက်တဲ့
သိဒ္ဓိထွန်း
အမျိုးသားအားဆေး

သုံးစွဲမှုသူတိုင်းယုံကြည်စိတ်ချစွာ လက်ကိုင်ထားကြပြီး သင့်လိုအပ်ချက်ကို ဖြည့်စွမ်းပေးမယ့်
သိဒ္ဓိထွန်း ကျားအားဆေးကို သုံးစွဲခြင်းဖြင့် ယောကျ်ားဂုဏ်ကို ဆောင်ပါ။ အကြောသန် ခွန်အားတိုး ဆေးစွမ်းကောင်းတစ်လက် သင့်အတွက်ရှိနေပြီ။
0909 YR 006846 . ၃/ ၂၀၀၄၊ ကကထလ/ ၁၂၅၃
ဆေးခန်းဖွင့်ချိန် – နေ့လည် (၂း၀၀)နာရီမှ ည (၈း၀၀)နာရီ အထိ
(ပိတ်ရက်မရှိ) အမြို့မြို့ဆိုင်တိုင်းတွင် ရနိုင်ပါသည်။
ဇီဝသိဒ္ဓိတိုင်းရင်းဆေးတိုက်
အမှတ် (၆၀)၊ ပထမထပ်
၂၆လမ်း (အောက်) ပန်းပဲတန်းမြို့နယ်၊
ဖုန်း – ၀၉၄၉၃၄၂၉၉၀၊ ၀၉၃၁၈၅၆၄၁၉

သူရှုံးပြီး ကိုယ်မနိုင်မယ့် ရွေးကောက်ပွဲ

ကျော်အုန်းမြင့်

စစ်အာဏာရှင်စနစ်ကနေ ဒီမိုကရေစီအုပ်ချုပ်ရေးဆီ တရွေ့ရွေ့နဲ့ လေးတိလေးတွဲ့ချီတက်နေခိုက်မှာ ထူးခြားလှတဲ့အခါသမယအဖြစ် မှတ်တမ်းတင်ကြရမယ့် ရွေးကောက်ပွဲကြီးအတွက် နေ့ကောင်းရက်မြတ်ကို သတ်မှတ်လိုက်ထားပြီးဖြစ်လေပြီ။ နိုဝင်ဘာ ၈ ရက်ကျရင်တော့ မဲဆန္ဒရှင်အပေါင်းတို့ဟာဖြင့် ၁၉၉၀ ခုနှစ်ကစလို့ ဗွေဆော်ဦးဆုံးအနေနဲ့ လွတ်လပ်တဲ့နိုင်ငံတော်အဆင့်ရွေးကောက်ပွဲအတွက် မဲရုံအသီးသီးဆီသွားရောက်ပြီး မဲပေးကြရမှာလည်း ဖြစ်ပါတယ်။ အဲဒီနိုင်ငံရဲ့ လူကြိုက်အများဆုံးနိုင်ငံရေးသမားလည်းဖြစ်၊ အမျိုးသားဒီမိုကရေစီအဖွဲ့ချုပ်ဆိုတဲ့ ပင်မတိုက်အခံ နိုင်ငံရေးပါတီခေါင်းဆောင်လည်းဖြစ်သူ ဒေါ်အောင်ဆန်းစုကြည်က ဒီရွေးကောက်ပွဲကိုဝင်ရောက်ဆင်နွှဲဖို့ အတည်ပြုဆုံးဖြတ်ပြီးသွားပါပြီ။ ၂၀၁၀ ခုနှစ်တုန်းကတော့ အော့နှလုံးနာစရာကောင်းလောက်အောင် ညစ်ပုပ်ကပ်ကျယ်နိုင်လှတဲ့ ယခင်ရွေးကောက်ပွဲကို အဲဒီပါတီကပဲ သပိတ်မှောက်ဆန့်ကျင်ခဲ့တာပါ။ ဒါကြောင့်မို့လို့လည်း ပြည်ထောင်စုကြံ့ခိုင်ရေးနဲ့ ဖွံ့ဖြိုးရေးပါတီကို ကိုယ်စားပြုတဲ့ယူနီဖောင်းချွတ်၊ လုံချည်ဝတ်စစ်သားတွေက လွှတ်တော်မှာ လွှမ်းမိုးနေခဲ့ရတာပေါ့ဗျာ။ အောင်ပွဲခံသွားခဲ့သူ ဗိုလ်ချုပ်ကြီးဟောင်းတစ်ဖြစ်လဲ သမ္မတကြီးဦးသိန်းစိန်တစ်ယောက် သမ္မတတာဝန်ကို စတင်ထမ်းဆောင်လိုက်ချိန်မှာတော့ ၂၀၁၁ ခုနှစ်ကတည်းက ကတိကဝတ်ပြုထားခဲ့တဲ့ အာဏာလွှဲပြောင်းပေးရေးဆိုတာကြီးကလည်း နောက်ဆုံးကျတော့ တိုင်းရက်တဲ့ ကမ္ဘလာ၊ မိုးရွာတာနဲ့ အဆင်သင့်ဆိုသလိုပေါ့။

သိတော်မူကြတဲ့အတိုင်း တာစူနေကြတဲ့ နိုင်ငံခြားသားရင်းနှီးမြှုပ်နှံသူအများအပြားကတော့ ဘယ်လိုမျိုး နိုင်ငံရေးပုံသဏ္ဍာန်တွေ ပေါ်ထွန်းလာမလဲဆိုတာကို ခန့်မှန်းတွက်ချက်နေရင်းနဲ့ အခွင့်ကောင်းကို စောင့်စားနေကြလေရဲ့။ မြန်မာ့နိုင်ငံရေးသမားတွေနဲ့ ပိုင်းခြားသုံးသပ်သူအများစုဟာဖြင့် သိပ်ပြီးတော့ ရှင်လန်းတက်ကြွနေပုံမရပါဘူး။ ရွေးကောက်ပွဲကိုယ်၌က ဒီမိုကရေစီအသွင်ကူးပြောင်းရေးရဲ့ စိတ်ဝမ်းချမ်းမြေ့ဖွယ် ပြည်တော်ဝင်ခန်းဖြစ်မလာနိုင်သေးတာကပဲ စိုးရိမ်ချင်စရာပါ။ ဒီထက်ပိုပြီးဆိုးနေတာက ဒီရွေးကောက်ပွဲကြီးဟာ လတ်တလောနိုင်ငံရေးမရေမရာဖြစ်မှုနဲ့ ကြိုတင်ခန့်မှန်းတွက်ချက်လို့ မရနိုင်သေးတဲ့ နိုင်ငံရေးအပေးအယူ လုပ်ယူရမယ့်အခြေအနေတစ်ရပ်ဆီကို ဦးတည်သွားနေလို့ပါပဲ။ ဒီအခြေအနေမျိုးဟာ လူတိုင်းနီးပါးအတွက် စိတ်ပျက်ဖွယ်အတိဖြစ်နေဦးမှာက ကျိန်းသေ။

ဒီလိုစိတ်ပျက်စရာမျိုးတွေနဲ့ ကြုံတွေ့လာရတာဟာ စစ်တပ်ကကြီးမှူးရေးဆွဲပေးခဲ့တဲ့ မျက်စိစပါးမွေး စူးချင်စရာနိုင်ငံတော်ဖွဲ့စည်းအုပ်ချုပ်ပုံအခြေခံဥပဒေကြောင့်ဆိုပြီးတော့ လူများစုကအပြစ်တင်နေကြတာပေါ့။ ၂၀၀၈ ခုနှစ်တုန်းကကျင်းပခဲ့တဲ့ လူထုဆန္ဒခံယူပွဲမှာ ဆန္ဒမဲလာရောက်ပေးကြသူ ၉၇ ရာခိုင်နှုန်းရှိနေတဲ့အနက် ၉၄ ရာခိုင်နှုန်းက ဒီအခြေခံဥပဒေကို ''အတည်ပြုထောက်ခံ''ထားတယ်လို့ ဆိုပြန်ပါတယ်။ နာဂစ်မုန်တိုင်းကြီးကြောင့် တိုင်းပြည်ဟာ ပျက်စီးကြေမွသွားရုံသာမက လူ့အသက်ပေါင်း ၁၅၀၀၀၀ လောက်ဆုံးပါးခဲ့ရပြီး နောက်တစ်ပတ်အကြာမှာပဲ အဲဒီဆန္ဒခံယူပွဲကို အကောင်အထည်ဖော်ကျင်းပလိုက်တာပါ။ ပြောရမယ်ဆိုရင် ဒီဖွဲ့စည်းပုံအခြေခံဥပဒေကို ထောက်ခံခဲ့တဲ့ဆန္ဒမဲအရေအတွက်ဟာ စုစုပေါင်းမဲဆန္ဒရှင်ဦးရေထက်တောင် ကျော်လွန်များပြားနေနိုင်ပါသေးတယ်။ မနှစ်ကကျင်းပပြုလုပ်ခဲ့တဲ့ သန်းခေါင်စာရင်းအရ မြန်မာနိုင်ငံလူဦးရေဟာ ၅၁ သန်းလောက်ပဲရှိနေလေတော့ အဲဒီအချိန်တုန်းက ခန့်မှန်းထားတာထက်တောင် လူဦးရေကခြောက်သန်းလောက်ကို လျော့နေသေးတာပေါ့။

သမ္မတကြီးဦးသိန်းစိန်ရဲ့ ကမ်းလှမ်းချက်အရ ၂၀၁၂ ခုနှစ် ကြားဖြတ်ရွေးကောက်ပွဲမှာ ဝင်ရောက်ယှဉ်ပြိုင်ခဲ့တာကြောင့် မဲဆန္ဒနယ်မြေ ၄၅ နေရာမှာ ၄၃ နေရာကိုအနိုင်ရပြီး လွှတ်တော်ထဲကို ဝင်ရောက် သွားချိန်ကစလို့ ဒီအခြေခံဥပဒေပြင်ဆင်ရေးဟာ NLD ရဲ့ အဓိကမျှော်မှန်းချက် ဖြစ်နေနှင့်ပြီးသားပါ။ NLD အနေကတော့ လက်ရှိအချိန်မှာ လွှတ်တော်ကိုယ်စားလှယ်စုစုပေါင်းမဲအရေအတွက် ၇၅ ရာခိုင်နှုန်းကျော်နဲ့ သတ်မှတ်ပြီးသားဖြစ်တဲ့ အခြေခံဥပဒေပြင်ဆင်ရေးအတွက် ''ကန့်သတ်ထားချက်''ကို ဒီထက် လျှော့ပေါ့ပေးစေချင်နေတာပဲပေါ့။ ဒီကြိုးပမ်းချက်ကို တောရမ်းမယ်ဘွဲ့လျှောက်လုပ်နေတာ မဟုတ်ရပါဘူး။ ဘာဖြစ်လို့လဲဆိုတော့ လွှတ်တော်ကိုယ်စားလှယ် နေရာ ၂၅ ရာခိုင်နှုန်းကို ရွေးချယ်တင်မြှောက်စရာမလိုတဲ့ လက်ရှိတာဝန်ထမ်းဆောင်နေဆဲစစ်သားတွေအတွက် သီးသန့်ချန်ပေးထားလို့ပါပဲ။ လွန်ခဲ့တဲ့ရက် သတ္တပတ်တွေက အဲဒီကန့်သတ်ချက်ကို ၇၀ ရာခိုင်နှုန်းအောက်လျှော့ပေါ့ပေးရေး ပြင်ဆင်ချက်တစ်ရပ်အပါအဝင် ဖွဲ့စည်းပုံအခြေခံဥပဒေပြောင်းလဲပြင်ဆင်ရေးအဆိုပြုချက်အားလုံးနီးပါးလိုလိုကို လွှတ်တော်ကနေ အသားကုန်ပိတ်ဆို့ဟန့်တားခံလိုက်ရတာဟာ အံ့အားသင့်စရာကိစ္စရပ်တော့ မဟုတ်လှပါ။ ဒါကြောင့်မို့လို့ နိုင်ငံခြားသားအိမ်ထောင်ဖက်ရှိသူ(သို့မဟုတ်) နိုင်ငံခြားသားအဖြစ်ခံယူထားသူ သားသမီးရှိသူတွေကို သမ္မတရာထူးမရယူနိုင်အောင် ပိတ်ပင်ထားတဲ့ ဒေါ်အောင်ဆန်းစုကြည်အတွက် ရည်ရွယ်ရေးဆွဲထားပုံရတဲ့ဥပဒေလို အခြားဥပဒေပုဒ်မတွေကို ပြင်ဆင်နိုင်ရေးမှာ အရမ်းကို အခက်ကြုံသွားရလေပြီ။ (ဒေါ်အောင်ဆန်းစုကြည်ရဲ့သားနှစ်ဦးဟာ ကွယ်လွန်သူခင်ပွန်းလိုပဲ ဗြိတိသျှနိုင်ငံသားတွေ ဖြစ်နေကြပြန်ပါတယ်။)

အခုအချိန်အထိတော့ ဒေါ်အောင်ဆန်းစုကြည်အနေနဲ့ ရွေးကောက်ပွဲမှာ ဝင်ရောက်ယှဉ်ပြိုင်မယ်၊ မယှဉ်ပြိုင်ဘူး ဆိုတဲ့ ရွေးချယ်စရာနည်းလမ်းနှစ်မျိုးစလုံးကို အရှင်သတ်မှတ်ထားတာပါ။ ဒါပေမဲ့ ဖွဲ့စည်းပုံအခြေခံဥပဒေပြင်ဆင်နိုင်ရေးအတွက် တွန်းအားပေးခဲ့တာတွေပျက်ပြားသွားပြီးတဲ့နောက်ပိုင်းကျမှ နောက်ထပ်သပိတ်မှောက်ဖို့အရေးဟာဖြင့် အဆင်ပြေလောက်စရာအကြောင်းမရှိနိုင်ပါဘူး။ ရွေးကောက်ပွဲကိုခပ်သာသာနဲ့ ယှဉ်ပြိုင်နိုင်လိမ့်မယ်လို့ NLD ပါတီအနေနဲ့ မျှော်လင့်ထားပြီး ကိုယ်စားလှယ်လောင်းဖြစ်နိုင်ခြေရှိသူ ပါတီဝင်တွေကတော့ ရွေးကောက်ပွဲအတွက် စိတ်စောနေကြပါပြီ။ စစ်တပ်ရဲ့အသိအမှတ်ပြုမခံခဲ့ရတဲ့ ၁၉၉၀ ခုနှစ်ရွေးကောက်ပွဲမှာ အဲဒီပါတီဟာ စုစုပေါင်းမဲအရေအတွက် ၆၀ ရာခိုင်နှုန်းနဲ့အနိုင်ရရှိခဲ့ပါတယ်။ First-past-the-post လို့ခေါ်တဲ့ မဲအများဆုံးရသူ အနိုင်ယူစနစ်အတိုင်းပဲ ကျင့်သုံးသွားမယ်ဆိုတော့ကာ ဒီတစ်ကြိမ်မှာလည်း ထောက်ခံမဲ ၈၀ ရာခိုင်နှုန်းကျော်ကျော်ကို ရသွားနိုင်လောက်ပါရဲ့။ ၂၀၁၂ ခုနှစ်ကြား ဖြတ်ရွေးကောက်ပွဲအခြေအနေကို ကြည့်မြင်ရမိသလောက်က (ဒေါ်အောင်ဆန်းစုကြည်ကြောင့်လို့ ဆိုနိုင်ပေမယ့်လည်း) NLD ရဲ့ လူကြိုက်များမှုကို လျှော့တွက်ထားလို့မရနိုင်ဘူးဗျ။

ဘာပဲဖြစ်ဖြစ် NLD အနေနဲ့ ဒီလိုအောင်မြင်မှုကို နောက်ထပ်တစ်ကျော့ပြန်လည်ရရှိနိုင်ဖို့ရာ ရင်ဆိုင်ရမယ့် အခက်အခဲတွေက အနတ္တကမ။ ကြံ့/ဖွံ့ပါတီက ခနအင်အားတောင့်တင်းနေတာကြောင့် လူဦးရေနည်းပါးလှတဲ့ မဲဆန္ဒနယ်မြေတွေမှာ အသားကုန်ဝင်ကြုံးနိုင်မယ်ဆိုရင် အဆင်ပြေလောက်မှာပေါ့ဗျာ။ မဲလိမ် မဲခိုးတာမျိုးကတော့ ကျိန်းသေသလောက်ရှိနေမှာ။ ဒါပေမဲ့လည်း ရွေးကောက်ပွဲကို စောင့်ကြည့်အကဲခတ်ဖို့ နိုင်ငံခြားသားတွေကို ခွင့်ပြုထားလေတော့၊ ဒီရွေးကောက်ပွဲဟာ နဂို ၂၀၁၀ ခုနှစ်ထက်စာရင်တော့ အပြတ်အသတ်ကို သန့်ရှင်းလိမ့်မယ်လို့ မျှော်လင့်ရတာပေါ့။ နိုင်ငံရဲ့နယ်စွန်နယ်ဖျားဒေသတွေက မဲဆန္ဒနယ်တော်တော်များများမှာတော့ တိုင်းရင်းသားလူနည်းစုတွေကို ကိုယ်စားပြုထားတဲ့ နိုင်ငံရေးပါတီတွေအနေနဲ့ အခြေအနေကသိပ်ကိုမျှော်လင့်ထားလို့ ရပုံမပေါ်နိုင်ပါဘူး။ ပြီးတော့ကာ စစ်တပ်အတွက်ရွေးကောက်ပွဲ ဝင်ပြိုင်စရာမလိုဘဲ အခန့်သားဝင်ထိုင်စရာ လွှတ်တော်ကိုယ်စားလှယ်နေရာတွေက အရန်သင့်ရှိနေနှင့်တာကြောင့် NLD ဟာ လွတ်လွတ်ကျွတ်ကျွတ်အနိုင်ရဖို့က ဝင်ပြိုင်သမျှမဲဆန္ဒနယ်တွေရဲ့ သုံးပုံနှစ်ပုံကို အပိုင်သိမ်းနိုင်မှဖြစ်မှာကိုး။

ဒီလိုမျိုးနိုင်သွားတယ်ပဲထားပါဦးတော့ NLD ကို ထောက်ခံအားပေးကြသူတွေအနေနဲ့ သူတို့ဖြစ်စေချင်နေကြတဲ့ ဒေါ်အောင်ဆန်းစုကြည်ဦးဆောင်မယ့် အစိုးရတစ်ရပ်ဖွဲ့စည်းနိုင်ဖို့က မဖြစ်နိုင်လောက်သေးပါဘူး။ ကက်ဘိနက်ဝန်ကြီးအဖွဲ့ကို ခန့်အပ်တာဝန်ပေးပိုင်ခွင့်ရှိသူ သမ္မတကို လွှတ်တော်နှစ်ရပ်မှာရှိတဲ့ ကိုယ်စားလှယ်တွေက ပူးပေါင်းဆန္ဒမဲပေးပြီး ရွေးချယ်ကြရတာပဲဥစ္စာ။ လွှတ်တော်တစ်ရပ်ချင်းစီကနေ သမ္မတလောင်းတစ်ဦးစီကို ရွေးချယ်တင်မြှောက်လိုက်ပြီး၊ စစ်တပ်ကနေ နောက်ထပ်သမ္မတလောင်းတစ်ဦးခန့်အပ်ပေးလိုက်လေတော့ စုစုပေါင်းသမ္မတလောင်း သုံးဦးဖြစ်သွားပါလေရော။ အဲဒီအထဲမှာ မဲရှုံးသူနှစ်ဦးက ဒုတိယသမ္မတတွေ ဖြစ်လာကြမှာလေ။ NLD မှာက ဒေါ်အောင်ဆန်းစုကြည်ကလွဲလို့ သမ္မတလောင်းအဖြစ် အဆိုတင်သွင်းရမယ့် ပုဂ္ဂိုလ်ကလည်း ရှိမနေသေးဘူးခင်ဗျ။ ဒါကြောင့်မို့လို့ ရွေးကောက်ပွဲနဲ့ နောက်နှစ် ဖေဖော်ဝါရီလအတွင်း ကျင်းပဖြစ်မယ့် သမ္မတရွေးချယ်ပွဲကြားကာလမှာ စစ်တပ်ကသာ အခြေခံဥပဒေပြင်ဆင်ရေးကို အလျှော့မပေး၊ သဘောမတူဘဲ နေမြဲအတိုင်းဆက်လက်ရပ် တည်နေဦးမယ်ဆိုရင်တော့ အဲဒီပါတီဟာ NLD ပါတီဝင်မဟုတ်သူတစ်ဦးဦးကိုပဲ အဆိုပြုလိုက်ရတော့မှာပေါ့။ ဒေါ်အောင်ဆန်းစုကြည်ခမျာမှာလည်း လွှတ်တော်ဥက္ကဋ္ဌရာထူးနဲ့ တင်းတိမ်ရောင့်ရဲသွားရတော့မှာပါ။

စစ်တပ်နဲ့ ကြံ့/ဖွံ့ပါတီတို့ရဲ့ အာဏာစက်က ဆက်လက်တည်မြဲနေနိုင်ပေမယ့်လည်း သူတို့တတွေမှာ စိတ်လက်ချမ်းသာရှိနေကြလိမ့်မယ်တော့ မဟုတ်လှ။ သူတို့ဟာ ဥပဒေပြုမဏ္ဍိုင်မှာ အရေအတွက် နည်းနည်းပါးပါးသာ ကျန်ရစ်သွားရုံသာမက၊ နိုင်ငံရေးအပြောင်းအလဲကြီးကို ဗီတိုအာဏာသုံးပြီး ဆန့်ကျင်နေရင်းက လူကြိုက်လည်းမများတဲ့အထဲ တရားနည်းလမ်းမကျလှတဲ့ လုပ်ရပ်တွေနဲ့ပဲ နစ်ပါးသွားနေကြရမှာပေါ့။ တိုင်းရင်းသားနိုင်ငံရေးပါတီတွေအနေနဲ့ စိတ်လက်မချမ်းသာစရာ သံသရာကို လက်စသတ်ချင်ကြရင်တော့၊ ကိုယ့်နေရင်းဒေသက မဲဆန္ဒနယ်မြေတွေမှာ အနိုင်ကြဲကြရမယ်ဖြစ်ပေမယ့်လည်း အမျိုးသားလွှတ်တော်မှာ အစွမ်းပြနိုင်ဖို့ဟာက မဖြစ်နိုင်သလောက်ပါ။ သူတို့ လိုလားတောင့်တနေကြတဲ့ ဖက်ဒရယ်ပြည်ထောင်စုစနစ်ရယ်၊ တိုင်းရင်းသားလက်နက်ကိုင်ပေါင်းစုံနဲ့ ငြိမ်းချမ်းရေးဖော်ဆောင်ပေးနိုင်မယ့် နိုင်ငံရေးအခင်းအကျင်းတွေကတော့ ရွှေပြည်တော်မျှော်တိုင်းဝေးနေဆဲ။

၂၀၁၂ ခုနှစ်တုန်းက မြန်မာနိုင်ငံဟာဖြင့် ဒီမိုကရေစီခေါက်ရိုးကျိုးသွားပြီဆိုပြီး လက်ခံကြိုဆိုခဲ့ကြရုံမျှမက၊ စီးပွားရေးပိတ်ဆို့ထားရာကနေ ပြန်ဖွင့်ပေးခဲ့ကြတဲ့ နိုင်ငံရပ်ခြားက နံ့နံ့တက်ပုဂ္ဂိုလ်တွေ မဆိုထားနဲ့၊ အဲဒီနိုင်ငံကြီးအသွင်ပြောင်းခဲ့ရတဲ့ အမှုမှာ ငါတို့လည်းပါတယ်ဆိုပြီးတော့ လေလုံးထွားခဲ့ဖူးကြသူ (ဟီလာရီကလင်တန်အပါအဝင်) တိုင်းတစ်ပါးသားနိုင်ငံရေးသမားတွေအနေနဲ့ စိတ်ပျက်လက်ပျက်ဖြစ်သွားကုန်ကြပါပြီ။ (နိုင်ငံသားအဖြစ်အပြည့်အဝအသိအမှတ်ပြုမခံကြရလို့ ဒီနှစ်ရွေးကောက်ပွဲမှာ မဲပေးပိုင်ခွင့် လက်လွတ်ဆုံးရှုံးခဲ့ရသူတွေဖြစ်တဲ့) လူနည်းစုဘင်္ဂါလီလူမျိုးတို့အပေါ်မှာ ရက်ရက်စက်စက်နှိပ်ကွပ်နေကြတယ်ဆိုတဲ့ သံသယဖြစ်စရာသတင်းစကားတွေကလည်း ပျံ့ပျံ့နှံ့နှံ့ဖြစ်နေကြပြန်ပါတယ်။

စာမျက်နှာ (၃၇) သို့

vxrq;kwum;jzpf aozeqy;Muya? aozeraw Gaum;f qj;kjyifol vdk.

Mister Global 2015 o½kqmifrif;vli awGqkjref;cif

လတ်တလော ရိုက်ဖြစ်ခဲ့တဲ့ ဇာတ်ကားတွေနဲ့ မိတ်ဆက်ပေးပါဦး။

လတ်တလောကတော့ ကျွန်တော် ‘အတောင်ပံများနဲ့လူ’၊ ‘ခြေရာ’ဆိုတဲ့ ဗီဒီယို ဇာတ်ကားရိုက်ကူးထားပါတယ်။ ဒါရိုက်တာက ကျွန်တော့်ဆရာဇေပါနဲ့ပါ။ သရုပ်ဆောင်တွေက မေမြတ်နိုး၊ ဝင့်ယမုံလှိုင်၊ ဟန်ဆက်လူနဲ့ ဒေါင်းဝေပါ။

ဇာတ်လမ်းပုံစံကိုလည်း ပြောပြပေးပါဦး။

အတောင်ပံများနဲ့လူ’ကတော့ စိတ်ကူးယဉ်ဆန်ဆန်လေးပေါ့။ အစ်ကိုဖြစ်သူက ငှက်မျိုးစိတ်တွေအကြောင်း လေ့လာရင်းနဲ့ သေသွားတယ်။ ကျွန်တော်က အဲဒါကို ဆက်လေ့လာရင်းနဲ့ ဆေးရည်တွေထိပြီး အတောင်ပံတွေပေါက်လာတဲ့ ပုံစံပေါ့။ ကိန္နရီ၊ ကိန္နရာဆန်ဆန်ဇာတ်ကားလေးပါ။ အဲဒီဇာတ်ကားမှာ မေမြတ်နိုးပါတယ်ပေါ့နော်။ ဒုတိယဇာတ်ကား ‘ခြေရာ’ တော့ ကျွန်တော်က နိုင်ငံတကာ ရဲဇာတ်ရုပ်ကသရုပ်ဆောင်ထားပါတယ်။ အဲဒီဇာတ်ကားမှာက ဝင့်ယမုံလှိုင်ပါမယ်။ ဇာတ်ကားနှစ်ကားစလုံးက ပရိသတ်အတွက် အထူး အဆန်းဖြစ်မယ်လို့ ထင်ပါတယ်။

သရုပ်ဆောင်ဘက်ကိုကျတော့ Mister ဖြစ်ပြီးမှ လုပ်ဖြစ်ခဲ့တာလား၊ ဘယ်တုန်းကတည်းက လုပ်ဖြစ်ခဲ့တာလဲ။

Mister တစ်ယောက်အနေနဲ့ ကူးပြောင်းလာတာ မဟုတ်ဘူးဗျ။ ကျွန်တော့် Mister ပြိုင်ပွဲသွားမပြိုင်ခင်ကတည်းကနေ သရုပ်ဆောင်ခဲ့ဖူးတဲ့ဇာတ်ကားပေါင်း ၃၀ ကျော်လောက်ရှိပါတယ်။ အဲဒီထဲမှာ မြို့ကားလေးတွေတော့ တော်တော်ရှားတယ်။ နယ်ကားလေးတွေတော့ များတယ်။ နယ်မှာဆိုရင် Second Hero အနေနဲ့ တော်တော်များများ ရိုက်ခဲ့ဖူးတဲ့အခါကျတော့ ဒီ Mister ကလည်း လိုင်းခွဲတစ်ခုအနေနဲ့ပေါ့။ ပထမဆုံး စတင်ခဲ့တာကတော့ မော်ဒယ်တစ်ယောက်အဖြစ်ဝင်လာတယ်။ ကျွန်တော့်သီချင်းလည်းဆိုတယ်။ ဇာတ်ကားတွေလည်း ရိုက်တယ်။ အနုပညာနဲ့ပတ်သက်ရင်တော့ အကုန်လုံးလုပ်နေတာပေါ့။

ဒါဆို ကိုမင်းလူလူက အဆိုပိုင်းရော၊ သရုပ်ဆောင်ရော၊ မော်ဒယ်ပါသုံးမျိုးလုံးကို သဘောကျတာလား။ လိုင်းတစ်လိုင်းအနေနဲ့ သီးသန့်ဇောက်ချလုပ်သွားဖို့ ရောရှိလား။

မော်ဒယ်ကတော့ ကျွန်တော်အနုပညာလောကကို စဝင်ကာစ ခြေလှမ်းအနေနဲ့ဝင်ခဲ့တာပါ။ အဓိကကျွန်တော်စိတ်အဝင်စားဆုံး၊ ဝါသနာအရှိဆုံးကတော့ သရုပ်ဆောင်တာရယ်၊ သီချင်းဆိုတာရယ်ပါ။

အခုခေတ်မှာ Mister ပြိုင်ပွဲတွေ၊ Miss ပြိုင်ပွဲတွေအများကြီးပေါ်ပေါက်လာတော့ Mister တစ်ယောက်အနေနဲ့ ဒီလောကအပေါ်မြင်တဲ့ အမြင်ကိုလည်း သိချင်ပါတယ်။

အရင်တုန်းကကျတော့ Mister တစ်ယောက်၊ Miss တစ်ယောက်ဖြစ်ဖို့ဆိုတာ တော်တော်လေးလည်း ခဲယဉ်းတယ်။ ပွင့်လင်းလာတဲ့အခါကျတော့ တစ်ခါတလေကျတော့ ဘယ်သူက Mister မှန်း၊ Miss မှန်းကို မသိတော့ပါဘူး။ တော်တော်များပြားလာပါတယ်။ ဒါပေမဲ့ များလာတဲ့အတွက် မော်ဒယ်တစ်ယောက်အနေနဲ့ အခွင့်အလမ်းတွေလည်း ပိုများလာနိုင်သလို၊ များသွားတဲ့အတွက်ကြောင့် အိုင်သွားတာလည်း ရှိတယ်။ ဒါပေမဲ့ ဘယ်ဘက်ကပဲ ကြည့်ကြည့် အရှုံးတော့ မရှိပါဘူး။

နောက်ထပ်ပြိုင်ပွဲဝင်မယ့် Mister တွေ Miss တွေကိုရော ဘယ်လိုအကြံဉာဏ်တွေပေးချင်လဲ။ ကိုယ့်တုန်းကရော ပြိုင်ပွဲကနေ ဘယ်လိုအထောက်အပံ့တွေရခဲ့လဲ။

အဲဒီတုန်းက ပြိုင်ပွဲမှာတော့ ပံ့ပိုးမှုတွေရှိခဲ့ပါတယ်။ ကိုယ့်ကိုယ်တိုင်လည်း ပြင်ဆင်ခဲ့တဲ့အတွက် အခက်အခဲအရမ်းကြီးမရှိပါဘူး။ ဒါပေမဲ့ နိုင်ငံတကာပြိုင်ပွဲသွားပြိုင်တဲ့အချိန်မှာ နည်းနည်းကြောက်ရွံ့ စိုးရိမ်စိတ်တွေ ရှိခဲ့တယ်။ အဲဒီအတွက်ကြောင့်မို့ ဆုတော့မရခဲ့ဘူးပေါ့နော်။

Top 13 အကောင်းဆုံးထဲမှာတော့ ပါခဲ့ပါတယ်။ ဘာသာစကားမှာ အားနည်းခဲ့တယ်ဆိုတာတော့ ဝန်ခံပါတယ်။ ဒါပေမဲ့လည်း အကောင်းဆုံးတော့ ကြိုးစားခဲ့ပါတယ်။

နိုင်ငံတကာနဲ့ ရင်ဘောင်တန်းပြီး ယှဉ်ပြိုင်ခဲ့ရတဲ့အခါမှာ လိုအပ်ချက်တွေက ဘာတွေဖြစ်မလဲ။

ကျွန်တော်တို့တုန်းက ထိုင်းမှာ သွားပြိုင်ခဲ့တယ်။ ပြိုင်ပွဲဝင် ၁၄ နိုင်ငံပေါ့နော်။ အချို့အရာတွေဆိုရင် ပြန်ပြီးတော့ ပြောပြဖို့တောင်ခက်တဲ့ အတွေ့အကြုံအသစ်တွေတော့ အများကြီးရခဲ့ပါတယ်။ နောက်ပြီးတော့ မြန်မာပြည်နဲ့ မတူတဲ့ အနေအထားတစ်ခုလည်း ရခဲ့ပါတယ်။ အဓိကတော့ သွားရောက်ယှဉ်ပြိုင်မယ့် ညီလေးတွေ၊ ညီမလေးတွေကို ပြောချင်တာကတော့ ကျွန်တော့်တုန်းက နည်းနည်းစိုးရိမ်စိတ်လေးတွေ များခဲ့တဲ့အခါကျတော့ စကားသိပ်မပြောဖြစ်ဘူး။ ကိုယ်ကိုယ်တိုင်ကလည်း Speaking ညံ့တာလည်းပါတယ်။ ဒါပေမဲ့ နောက်ပိုင်းကျတော့လည်း စကြ၊ နောက်ကြနဲ့ ပွဲပြီးမှပဲ ခင်မင်သွားကြတယ်။ ပွဲမပြီးခင်က တစ်ယောက်နဲ့တစ်ယောက် ရှိန်နေကြတာပေါ့။

အားပေးနေတဲ့ ပရိသတ်တွေကိုရော ဘာတွေထပ်ပြီး ပြောပြချင်သေးလဲ။

အနုပညာလှုပ်ရှားမှုအနေနဲ့ကတော့ ကျွန်တော် နောက်ထပ်တေးစီးရီး အခွေအသစ်လုပ်ဖို့ရှိပါတယ်။ အခု ကျွန်တော်ဇာတ်ကားနှစ်ကားရိုက်ပြီးသွားပြီ အဲဒီဇာတ်ကားတွေအပေါ် ပရိသတ်ရဲ့ တုံ့ပြန်မှုတွေ၊ လိုအပ်ချက်တွေကို ကျွန်တော်ကြိုးစားပြီး ပြင်သွားပါ့မယ်။ သေချာတာတစ်ခုကတော့ ကျွန်တော်ရဲ့ ပထမဆုံး ဇာတ်ကားတွေဖြစ်တဲ့အတွက် လိုအပ်ချက်က ရှိမှာပါ။ အဲဒါတွေကို ဝေဖန်ပေးကြပါလို့ ဝေဖန်မှုတွေကို အကောင်းဆုံးပြုပြင်သွားပါမယ်လို့ ပြောချင်ပါတယ်။

ငွေးမမ

မြန်မာ့လွတ်လပ်ရေးခေါင်းဆောင်ကြီး ဗိုလ်ချုပ်အောင်ဆန်းတို့ခေတ်မှာ နိုင်ငံရေးစားဖားတွေ ရှိခဲ့ဖူးတယ်။ ဒါကြောင့် ဗိုလ်ချုပ်က ‘‘ခင်ဗျားတို့ သောက်ကျင့်တွေကို ပြင်ကြ’’လို့ ပြောခဲ့တာပေါ့။ ဗိုလ်ချုပ်ဒေါသဖြစ်မယ်ဆိုလည်း ဖြစ်ချင်စရာ။ ဒီနေ့အထိ ကုန်းသီးနဲ့ ပစ်ခတ်နေကြတုန်းပဲလေ။ နိုင်ငံရေးစားဖားမျိုးဆက်က အမြစ်မှ မပြတ်သေးတာ။

ပြီးခဲ့တဲ့ ဇူလိုင် ၁၄ ရက် ညနေ ၆ နာရီဝန်းကျင် Eleven Media Group ရဲ့ CEO ဒေါက်တာသန်းထွဋ်အောင် အိမ်အပြန်မှာ လုပ်ကြံတိုက်ခိုက်ခံရတယ်လေဗျာ။ အဲဒီဒေါက်တာသန်းထွဋ်အောင်ဆိုတာ တစ်နိုင်ငံလုံးက သဘောကျနေတဲ့ နိုင်ငံရေးဆောင်းပါးရှင်လေ။ ဒီလိုပဲ ဆောင်းပါးရှင် ကောင်းစားရင် မနာလိုသူတွေ ဝိုင်းနေတတ်သတဲ့။ ဒါကြောင့် အိမ်အပြန်လမ်းက စောင့်ပြီး လေးခွနဲ့ စနစ်တကျ တိုက်ခိုက်ကြတာပေါ့ဗျာ။ အခုကိစ္စကို ပေါ့ပျက်ပျက် တွေးလို့မရဘူး။ ဒေါက်တာသန်းထွဋ်အောင်က လွှဲချော်နေတဲ့ ဝန်ကြီးတွေနဲ့ တွဲပျော်မွေ့တဲ့ ခရိုနီအားလုံးကို အထောက်အထားလေးများနဲ့ မကြောက်မဖားရေးသားခဲ့တော့ ပြေးအားပျော့သွားတဲ့ စီမံကိန်းလုပ်ငန်းရှင်တွေက ဘယ်ကျေနပ်မလဲ။ ဩော် မြန်မာပြည်က စာရေးဆရာဘဝဟာ တာလီဘန်သူပုန်စခန်းမှာ တာဝန်ကျနေတဲ့ စားဖိုမှူးတွေထက် အန္တရာယ်များ လိုက်ပေစွ။ ထာဝရစစ်မျက်နှာပြင်ပေါ် အလုပ်လုပ်နေရတာလေ။

ကျွန်ုပ်အနေနဲ့ ဒေါက်တာသန်းထွဋ်အောင်ကို Lobby (မျက်နှာလိုက်)ပြီး ရေးနေရခြင်းမဟုတ်။ နိုင်ငံတော်အကြီးအကဲတွေက အမျိုးသားရေး ဦးစားပေးရမယ်လို့ ဩဝါဒတွေ ချွေနေခိုက်မှာ ကိုယ့်လူမျိုးအချင်းချင်း လေးခွနဲ့ ချောင်းပစ်လိုက်၊ အုတ်ခဲနဲ့ စောင့်ထုလိုက် မလုပ်သင့်ဘူးလေ။ လေးခွနဲ့ ချောင်းပစ်တာတောင် လောက်စာလုံးနဲ့ဆို မသေမှာစိုးလို့ စက်ဘီးကုန်းသီးနဲ့ ဆော်သတဲ့ဗျာ။ တယ်လည်း သတ္တိကောင်းနေကြပါလား။ သန်းထိုက်လူကိုတော့ ဒေါက်တာသန်းထွဋ်အောင်ကို လုပ်ကြံသလိုမျိုး လုပ်လို့မရဘူးနော်။ တရားလွှတ်တော်ရှေ့နေတွေနဲ့ စာချုပ်စာတမ်းပြုလုပ်ပြီးမှ သဘောတူစည်းမျဉ်းအတိုင်း လုပ်ကြံခွင့်ပြုမယ်။ ဟုတ်တယ်လေ။ ဒီကနေ့ နိုင်ငံတော်က ဘယ်လောက်အရေးကြီးတဲ့ အရာရှိတွေ ကွယ်လွန်သွားပါစေ ဘာပြဿနာမှမရှိ။ ကျွန်ုပ်ကျတော့ ပြဿနာရှိတယ်ဗျ။ ရွာက မိအို၊ ဖအိုဆီကို တစ်လလေးသောင်း၊ လစဉ် အိမ်လခက ခြောက်သောင်း၊ ကျွန်ုပ်မိန်းမအတွက် အတိုးသတ်ပေးနေတာက တစ်လနှစ်သောင်း၊ အိမ်မှာ ဆွမ်းခံကြွတဲ့ ကိုရင်နှစ်ပါးကို လှူနေရတာ တစ်လသောင်းနှစ်ထောင်၊ မီးဖိုဆောင်စရိတ်က တစ်လတစ်သိန်းခွဲ၊ ကျွန်ုပ်ရဲ့ သားသုံးယောက် ကျူရှင်စရိတ်က ခြောက်သောင်း၊ မုန့်ဖိုးက လေးသောင်းခွဲ၊ ကဲ ပေါင်းလိုက်ရင် ခေါင်းကိုက်ချင်အောင် စိတ်ညစ်သွားမှာနော်။ ဒါကြောင့် ကျွန်ုပ်ကို လုပ်ကြံမယ်ဆိုရင် စာချုပ်ချုပ်ပြီး လစဉ်ထောက်ပံ့ဖို့ သဘောတူလက်မှတ်ထိုးရမယ်။ ဒီအတိုင်း ခွေးပစ်သလို၊ ဝက်ပစ်သလို၊ မပစ်ရဘူး။ အဲဒီနည်းက တစ်ပါတီစနစ်ကြီးမို့ ခွင့်မပြုဘူး။

ဒေါက်တာသန်းထွဋ်အောင် တိုက်ခိုက်ခံရတာနဲ့ ပတ်သက်ပြီး စိတ်မကောင်းဖြစ်နေသူတွေ ရှိသလို ကျိတ်ပျော်မယ့် လူတန်းစားတွေလည်း ရှိနိုင်ကောင်းပါရဲ့။ ဒီကိစ္စ ဘယ်လိုဉာဏ်ကြီးရှင်က ဘယ်လိုစီရင်ထုံးနဲ့ ဆုံးဖြတ်တော်မူမလဲ စောင့်ကြည့်ရမယ်ဗျ။ နိုင်ငံရေးနဲ့ နွယ်တယ်လေ။

မြန်မာ့လွတ်လပ်ရေးခေါင်းဆောင်ကြီး ဗိုလ်ချုပ်အောင်ဆန်းတို့ ...တ်မှာ နိုင်ငံရေးစားဖားတွေ ရှိခဲ့ဖူးတယ်။ ဒါကြောင့် ဗိုလ်ချုပ်... ‘‘ခင်ဗျားတို့ သောက်ကျင့်တွေကို ပြင်ကြ’’လို့ ပြောခဲ့တာပေ... ဗိုလ်ချုပ်ဒေါသဖြစ်မယ်ဆိုလည်း ဖြစ်ချင်စရာ။ ဒီနေ့အထိ ကုန်းသီးနဲ့ ပစ်ခတ်နေကြတုန်းပဲလေ။ နိုင်ငံရေးစားဖားမျိုးဆက်က အမြစ်မှ မပြတ်သေးတာ။

ကျွန်ုပ်ကတော့ The Rule of Law ဆိုတဲ့ (တရားဥပဒေစိုးမိုးမှု)ရှိဖို့ အမြဲတမ်းလိုလားပါတယ်။ ဒါပေမယ့် နေ့ခင်းကြောင်တောင် မြို့လယ်ခေါင်မှာ အုပ်စုဖွဲ့ပြီး ကြေးစားလူသတ်လုပ်ငန်းတွေ ထူထောင်လာတာတော့ ကျွန်ုပ်ဆန္ဒဟာ ဒီနိုင်ငံနဲ့ သင့်တော်မှုမရှိတဲ့အတွက် ဒုစရိုက်ထူထပ်နေတာလို့ပဲ သုံးသပ်ပါတယ်။ မိမိကိုယ်ကိုယ် အပြစ်တင်ရုံမှတစ်ပါး အခြားမရှိ။ ရဲတွေကို အပြစ်မမြင်သလို၊ မရဲတရဲကိုလည်း အပြစ်မတင်ပါဘူးဗျာ။

တကယ်တော့ တရားဥပဒေစိုးမိုးဖို့ဆိုတဲ့ အရာ... ကြီးတွေတောင် အခြေအနေအချိန်အခါအရ ပုဒ်မအပြောင်းအလဲလုပ်နေရသတဲ့။ တချို့ကိစ္စတွေမှာ ဘာပုဒ်မနဲ့ဖမ်းပြီး၊ ဘယ်ရက်ရုံးထုတ်ရမှန်းမသိ။ ရဲစခန်း...းမေးတော့ ဖြေကြားပုံက အရမ်းရှင်းလွန်းလို့ ... ပြောပြရမှာတောင် အားနာတယ်။ ဖြေပုံက ...

...က်ကဲ့ အဲဒီကိစ္စကလေ တာဝန်မှူးလာမှ မေး...၊ ကျွန်တော်ပြောခွင့်မရှိဘူး။ ဂလွက်(ဖုန်းချသံ) ...ပျော်ပျော်နေသူ သန်းထိုက်လူတို့ ကျေနပ်တော်...လရသပေါ့။ ကျွန်ုပ်က သတင်းဂျာနယ်တချို့မှာ ...တိုအယ်ဒီတာ (အဲ... တာဝန်ခံအယ်ဒီတာ) လုပ်...တော့ ရဲစခန်းတွေနဲ့ မကြာခဏ ဆက်သွယ်မေး...နေရတယ်လေ။ ရေတိုအယ်ဒီတာလို့ ယောင်ပြီးရေးလိုက်မိတာ စိတ်မဆိုးနဲ့ ကျွန်ုပ်လုပ်ခဲ့သမျှ ဂျာနယ်တွေ တစ်စောင်မှ ရေရှည်မခံဘူး။ ဘယ်ခံမလဲ ကျွန်ုပ်ရဲ့ သူဌေးတချို့က ခရိုနီတွေနဲ့ မဆက်ဆံဘူးလေ။ အဲဒီတော့ သိပ်ပြီး ကြာရှည်တောင့်မခံနိုင်ဘူး။

oefxdkvl

ခရိုနီကျောထောက်နောက်ခံပြုတဲ့ ဂျာနယ်တွေ၊ သတင်းစာတွေကျတော့ တစ်လကို သိန်းသုံးထောင်ရှုံးလည်း အပြုံးမပျက်ဘူးဗျ။ သတင်းတစ်ပုဒ်ကြောင့်လည်း ထောင်မကျနိုင်သလို လေးခွထဲ ကုန်းသီးထည့်ပစ်တဲ့ လူရမ်းကားအဖွဲ့ရဲ့ တိုက်ခိုက်မှုလည်း မခံရဘူးဗျာ။ ဒါပေမယ့် အဲဒီခရိုနီသတင်းစာတို့ ခရိုနီဂျာနယ်တို့ဆိုတာ ခြေထောက်အတုနဲ့ ဘောလုံးကန်ရသလိုကြီး။ ပွဲကြည့် ပရိသတ်လည်း ခပ်ကျဲကျဲ၊ ကန်ရတဲ့ ကစားသမားလည်း လူကောင်းအုပ်စုထဲ ဝင်လို့မရတော့ဘူးလေ။ နဂိုကမှ ခြေအတုပါဆိုနေမှ လူကောင်းတွေနဲ့တွဲဆော့ရင် သူကဘယ်လိုလုပ်ခံနိုင်ရည်ရှိမလဲ။

ကဲ ထားပေရော့။ ကျွန်ုပ်တို့လို ခြေအစစ်အမှန်နဲ့ လေ့ကျင့်ခန်းဆင်းနေတဲ့ စာပေတိုက်စစ်မှူးတွေ သိထားရမှာက ဂိုးလည်းသွင်း၊ ကုန်းသီးအသံလည်း နားထောင်ဗျ။ ဒေါက်တာသန်းထွဋ်အောင်က ကားအကောင်းစားနဲ့မို့ လူကို ဒဏ်ရာမရတာ။ ကျွန်ုပ်တို့ စာရေးဆရာတော်တော်များများက တက္ကစီမီးခိုးလိုက်နေတဲ့ ပေါချောင်ချောင်ကားကို ရွေးပြီး လေးငါးဦး စုငှားရတာလေ။ ကျွန်ုပ်တို့က ပိုပြီးအန္တရာယ်ရှိတယ်။ တချို့ တက္ကစီတွေဆို စက်ဘီးကုန်းသီးမပြောနဲ့ သရက်ကင်းကြွေကျရင်တောင် မှန်က ကွဲချင်နေတာ။ အဲဒါကြောင့် စောင်ရေနည်းနည်းထုတ်တဲ့ ဂျာနယ်မှာ လစာမဖြစ်စလောက်နဲ့ တာဝန်ခံအယ်ဒီတာတွေ သတိနဲ့ရေး၊ သတိနဲ့ပြန်၊ သတိနဲ့သွားလာကြပေရော့။ နိုင်ငံရေးနဲ့ ကုန်းသီးအန္တရာယ်က ကျွန်ုပ်တို့အတွက် စိုးရိမ်စရာရေမှတ်ကို ကျော်လွန်လာရင် မကောင်းဘူး။ ဒီတစ်ခါ အိုဘားမား မြန်မာပြည်လာရင်တော့ သူ့ကားကို ကျွန်ုပ် တို့ ဂျာနယ်တိုက်ကို လှူဖို့မေတ္တာရပ် ခံရမယ်။ ကျွန်ုပ်က အင်္ဂလိပ်လို သိပ်မ ကျွမ်းကျင်တော့ စက်ဘီးကုန်းသီး ခြောက်လုံးလောက်နဲ့ လေးခွတစ်လက် တော့ ရှာထားရမယ်။ အဲဒီနှစ်ခု ထုတ် ပြလိုက်ရင်တော့ မြန်မာပြည်က သတင်း အယ်ဒီတာအပေါ် အိုဘားမားသဘော ပေါက်ရုံတင်မကဘူး။ ‘‘ငါသိပြီ သန်း ထိုက်လူ’’ဆိုပြီး မြန်မာလို အော်ပြောရင်း အားရပါးရရယ်သွားနိုင်တယ်ဗျ။ (ဟား ... ဟား ... ဟာ ...)

၂၀၁၅ နိုဝင်ဘာလ ၈ ရက်နေ့မှာ ကျင်းပပြုလုပ်မယ့် ရွေးကောက်ပွဲအတွက် ရွေးချယ်မဲပေးဖို့ ရည်ရွယ်ထားတဲ့ ပုဂ္ဂိုလ်အနေနဲ့ အများဆန္ဒနဲ့ ထပ်တူဖြစ်မယ့် ပုဂ္ဂိုလ်မျိုးကိုသာ ပေးဖြစ်မှာဖြစ်ကြောင်း အကယ်ဒမီနေတိုးက ပြောပါတယ်။

"ကျွန်တော်အနေနဲ့ကတော့ ဘယ်သူ ဘယ်ဝါကို ပေးမယ်လို့ မပြောချင်ပါဘူး။ ကျွန်တော်ကတော့ အများရဲ့ ရာခိုင်နှုန်းကိုပဲ ဆန္ဒပြုဖြစ်မယ်ထင်ပါတယ်။ တစ်နိုင်ငံလုံးမှာရှိတဲ့ သူတွေရဲ့ မဲအများဆုံးရတဲ့သူကိုပဲ ကျွန်တော်ပေးဖြစ်မှာပါ။ အများကနေ ရွေးချယ်တဲ့အတွက် အကောင်းဆုံးဖြစ်မယ်လို့ ထင်ပါတယ်"လို့ နေတိုးက ပြောပါတယ်။

သူ့အနေနဲ့ လာမယ့်ရွေးကောက်ပွဲအတွက် ပြည်သူတွေနဲ့ ထပ်တူ ပြည်သူ့ဆန္ဒကို အလေးအနက်ထားတဲ့ ပုဂ္ဂိုလ်မျိုး ကိုသာ ရွေးချယ်မဲပေးသွားမှာဖြစ်ပြီး၊ မြန်မာပြည်ရဲ့ အနာဂတ်အတွက် ကောင်းမွန်တဲ့ ရွေးကောက်ပွဲဖြစ်စေချင်ကြောင်း နေတိုးက ထပ်မံပြောပြခဲ့ပါတယ်။

ငွေးမမစုစည်းတင်ပြသည်

'ကောင်းကျိုးကိုယ်၌ တည်စေမင်း' ရုပ်ရှင်ဇာတ်ကားကြီးအပေါ် မျှော်လင့်ရင်ခုန်နေတဲ့

အခြေခံ လူတန်းစားတွေရဲ့ လူနေမှု ဘဝတွေကို ပုံဖော်ရိုက်ကူးလေ့ရှိတဲ့ လူငယ်ဒါရိုက်တာဇေပါက သူ့ရဲ့ ပထမဆုံး ရုပ်ရှင်ဇာတ်ကားကြီးဖြစ်တဲ့ 'ကောင်းကျိုးကိုယ်၌ တည်စေမင်း'ရုပ်ရှင်ဇာတ်ကားအပေါ် မျှော်လင့်ရင်ခုန်နေမိကြောင်း လူထုပုံရိပ်ကို ပြောပါတယ်။

"ဒီဇာတ်ကားအပေါ် ကျွန်တော်စရိုက်ကတည်းက မျှော်လင့်ထားတယ်။ မြန်မာနိုင်ငံက ပြည်သူတွေအတွက် ပေးဆပ်ထားတဲ့ ဇာတ်လမ်းလေးပါ။ ပွင့်ပွင့်လင်းလင်းပြောရရင် ရုပ်ရှင်ကားကြီး အဲဒီလောက်ရိုက်ရတဲ့သူလည်း မဟုတ်ဘူး။ ကြိုးစားနေဆဲ လူငယ်တစ်ယောက်အနေနဲ့ ဒီရုပ်ရှင်ဇာတ်ကားအပေါ် အများကြီး မျှော်လင့်ထားပါတယ်"လို့ ဒါရိုက်တာဇေပါက ပြောပါတယ်။

၁၉၈၈ ခုနှစ်က ဖြစ်ပျက်ခဲ့တဲ့ အဖြစ်အပျက်တွေကို ထင်ဟပ်ရိုက်ကူးထားတဲ့ အဲဒီ ရုပ်ရှင်ဇာတ်ကားကြီးကို ဆင်ဆာတင်တဲ့အချိန်မှာလည်း ဆင်ဆာအဖြတ်ခံရခြင်းမရှိခဲ့တဲ့အတွက် သက်ဆိုင်ရာလူကြီးတွေကို ကျေးဇူးတင်စကားပြောချင်ကြောင်း ဇေပါက ထပ်မံပြောပြပါတယ်။

"ဆင်ဆာကတော့ တစ်ချက်မှ မထိခဲ့ပါဘူး။ ၈၈နဲ့ ပတ်သက်တဲ့အကြောင်းအရာတစ်ခုမှ မဖြတ်ခဲ့ဘူး။ အဲဒီအတွက်လည်း ဆင်ဆာအဖွဲ့က လူကြီးတွေကို ကျေးဇူးတင်ပါတယ်။ အခုနေဆိုရင်တော့ ပြန်ဖြတ်မလား မသိဘူးပေါ့"လို့ သူက ပြောပါတယ်။

အဲဒီ ရုပ်ရှင်ဇာတ်ကားကြီးမှာ အဓိကပါဝင်တဲ့ သရုပ်ဆောင်တွေကတော့ ခန့်စည်သူ၊ အိချောပိုတို့နဲ့ အခြားအနုပညာရှင်တွေ ပါဝင်ထားကြပြီး ၂၀၁၄ ခုနှစ်ရဲ့ အကယ်ဒမီစာရင်းဝင် ရုပ်ရှင်ဇာတ်ကား တစ်ကားဖြစ်ကြောင်းသိရပါတယ်။

"ကျွန်" ရုပ်ရှင်ဇာတ်ကားကို ဆင်တူယိုးမှားဇာတ်ကား မရှိနိုင်ဘူးဆိုတဲ့

ဒါရိုက်တာညွှန့်မြန်မာညီညီအောင် ရိုက်ကူးပုံဖော်ထားတဲ့ 'ကျွန်'ရုပ်ရှင်ဇာတ်ကားကြီးဟာ သူမရိုက်ခဲ့ဖူးတဲ့ ဇာတ်လမ်းတွေနဲ့မတူဘဲ ထူးခြားတဲ့ဇာတ်လမ်းဖြစ်သလို ဆင်တူယိုးမှားဇာတ်လမ်းလည်း မရှိနိုင်ဘူးလို့ အကယ်ဒမီဝတ်မှုန်ရွှေရည်က ဝန်ခံစကားပြောလာပါ တယ်။

"ဒီဇာတ်ကားလို ဇာတ်လမ်း၊ ဇာတ်အိမ်လည်း မရှိနိုင်ဘူး။ ကွဲထွက်တယ်ပေါ့။ တခြားရိုက်ခဲ့ဖူးတဲ့ ဇာတ်ကားတွေနဲ့ ဆင်တူယိုးမှားလည်း မရှိနိုင်ဘူး။ ပြီးတော့ ဇာတ်လမ်းကလည်း ပုဂံမှာရိုက်မှရတဲ့ ဇာတ်ဖြစ်နေတော့လေ၊ ဒီကားနဲ့ ပတ်သက်ပြီး ကစ်အတွက်တော့ အမှတ်တရတွေ အများကြီးပါပဲ။ ဒီကားလေးမှာ ကစ်ရော၊ ကိုနေတိုးရော၊ ကိုမြင့်မြတ်ရော၊ ဒါရိုက်တာနဲ့ စက်အဖွဲ့သားတွေရော အားလုံးပဲ သေချာလေး စိတ်နှစ်ပြီးတော့ ကြိုးစားထားကြပါတယ်။ ကစ်တို့စိတ်ရောလူရော ပင်ပန်းခဲ့ကြပါတယ်"လို့ ဝတ်မှုန်ရွှေရည်က ပြောပါတယ်။

ဒီရုပ်ရှင်ဇာတ်ကားကြီးမှာ ကစ်ကစ်က ဟိုတယ်နဲ့ ခရီးသွားလုပ်ငန်းပိုင်ရှင် အမျိုးသမီးတစ်ဦးအဖြစ် သရုပ်ဆောင်ထားပြီး သူမနဲ့အတူ နေတိုး၊ မြင့်မြတ်တို့က အားပြိုင်သရုပ်ဆောင်ထားကြသလို၊ ပရိသတ်တွေ ကြိုက်နှစ်သက်မယ့် ဒရာမာဇာတ်ကားကောင်းတစ်ကားဖြစ်တဲ့အပြင် သူမရဲ့ လတ်တလောအနုပညာလှုပ်ရှားမှုတွေကတော့ ဒါရိုက်တာကျော်ဇောလင်း (အတွေးပုံရိပ်)ရိုက်ကူးတဲ့ 'ပန်းနဲ့ပေါက်တယ်' ဗီဒီယိုဇာတ်ကားကို နေတိုးနဲ့အတူ တွဲဖက်သရုပ်ဆောင်ထားကြောင်း သိရပါတယ်။

ဟောခန်းပြောင်းလဲဖွင့်လှစ်ခြင်း
ရှမ်းဆရာမ နန်းငွေကြယ် (B.A)
ရုပ်အင်္ဂါ အသံဗေဒ၊ လက္ခဏာ၊ သခင်္ချာ၊ အာရုံ၊ မနောစွမ်းအားပညာ
09-73072366/ 09-254132041

မြန်မာနိုင်ငံမှာ ကျားများလွတ်နေပြီး ယင်များအရေးယူခံနေရသလော

တရုတ်တရားရုံးချုပ် ဒုတိယဥက္ကဋ္ဌအကျင့်ပျက်ခြစားမှုဖြင့် စုံစမ်းစစ်ဆေးခံနေရ Democracy Today 13.7.15 ဆိုသောသတင်းသည် တရုတ်ပြည်မှ အကျင့်ပျက်ခြစားမှု တိုက်ဖျက်ရေးစီမံကိန်းမှဆောင်ရွက်ချက်တစ်ခုဖြစ်ပါသည်။ တရုတ်သမ္မတရှီကျင့်ဖျင်လက်ထက်တွင် အကျင့်ပျက်ခြစားမှုတိုက်ဖျက်ရေးကို ဆောင်ရွက်မည်ဟု အဓိဋ္ဌာန်ပြုပြီးနောက် အဆင့်မြင့်အရာရှိများ(ကျားများ)မှသည် အဆင့်နိမ့်ဝန်ထမ်းများ (ယင်ကောင်များ)ထိရောက်စွာ အရေးယူနေသည့် သတင်းများကို မြန်မာနိုင်ငံထုတ် နေ့စဉ်သတင်းစာများတွင် ဖတ်ရှုနေရသည်။ တရားရုံးချုပ်ဒုတိယဥက္ကဋ္ဌဆိုသည့်ရာထူးသည် တရုတ်နိုင်ငံတွင် "ကျားကြီးတစ်ကောင်"ဖြစ်လိမ့်မည်။ နိုင်ငံရေးအရလည်း အဆင့်မြင့်ပုဂ္ဂိုလ်ဖြစ်နိုင်သည်။ သို့သော်လည်း ကျားကြီးကို လူသိရှင်ကြားစုံစမ်းစစ်ဆေးနေပြီ။ အာဏာရှင်တို့ထုံးစံအရ အမြင်ကတ်ပုဒ်မတော့ မဖြစ်နိုင်ဟုယူဆသည်။ ထို့ကြောင့် တရုတ်တွင်အရေးယူခံရသော ကျားကြီးသည် တကယ့်ကျားကြီးဖြစ်မည်။ စက္ကူကျားတော့ မဟုတ်တန်ရာ။ အကျင့်ပျက်ခြစားမှုတိုက်ဖျက်ရေးတွင် တရုတ်တို့သည် ကျားကြီးအချို့ကိုလည်းထိရောက်စွာအရေးယူပြနေပြီဖြစ်ရာ ပြည်သူများအဖို့အားရစရာဖြစ်သည်။ အကျင့်ပျက်နေသူတို့ရော အကျင့်ပျက်ချင်နေသူတို့အတွက်ပါ နမူနာကောင်းများအဖြစ် သတိထားကြပေတော့မည်။

မြန်မာနိုင်ငံထုတ် သတင်းစာ၊ ဂျာနယ်အချို့တို့တွင် သရော်စာကာတွန်းများကို တွေ့ရသည်။ ဘာဖြစ်လို့ ဘယ်သူ့ကို ဘယ်လိုအရေးယူလိုက်ပြီဟု တစ်ဦးကပြောရာ နောက်တစ်ဦးက ဝမ်းသာစရာပေါ့ဟုပြောသည်။ ထိုအခါ ပထမလူကပြန်ပြောလိုက်ပုံက ဒီနိုင်ငံကမဟုတ်ဘူး။ ဘယ်နိုင်ငံမှာ‥‥ဟု ကလိလိုက်သည်။ ဤသို့သော ကလိချက်၊ ရိချက်တို့ကို လူရွှင်တော်များကလည်း ပြက်လုံးထုတ်ကြသည်။ အဘယ်ကြောင့် ဤသို့ဖြစ်နေရပါသနည်း။ တာဝန်ရှိသူများ၏ အချို့သောလုပ်ရပ်များသည် အပြောနှင့်အလုပ်မညီ၍လည်းဖြစ်သည်။ အပြောကိုအလုပ်နှင့် သက်သေမပြနိုင်၍ဖြစ်သည်။ မြန်မာနိုင်ငံအစိုးရသစ်လက်ထက်တွင်ပင် အပြောနှင့်အလုပ်မညီသည်များ အများကြီးရှိနေသည်။ အဂတိလိုက်စားမှုတိုက်ဖျက်ရေးကိစ္စကို ကျယ်ကျယ်လောင်လောင်ပြောခဲ့သည်။ အဖွဲ့များဖွဲ့သည်။ ထိုအခါ အလုပ်သဘောအဖြစ် "ယင်ကောင်များ"သာ ဓားစာခံဖြစ်ရသည်။ တစ်လုံးထီ၊ နှစ်လုံးထီ၊ သုံးလုံးထီရောဂါ စွဲကပ်နေလာသည်မှာ နာတာရှည်ရောဂါတစ်ခုဖြစ်သည်။ ဆေးဖိုးဝါးခစရိတ်စကတွေကြောင့် ပြည်သူတွေလည်း မွဲရာကပြာနေပြီ။ သို့သော်လည်း ထိုးနေသူကလည်းထိုးဆဲ၊ ဒိုင်ကြီးဒိုင်ငယ်များကလည်း နေရာမရွေးရှိနေဆဲဖြစ်သည်။ တစ်ခါတလေ ချဲထီဒိုင်ဖမ်းမိသည့်သတင်းပါလာသည်။ တရားခံကလမ်းဘေးက ကွမ်းယာသည်ဖြစ်နေသည်။ ယင်ကောင်သည်သာ အစားခံသွားရသည်။ ဖမ်းမိသည့်သတင်းနောက်တွင် ဖမ်းဆီးအရေးယူထားသည်ဟုသာ ဖော်ပြထားသည်။ ဘယ်နေ့ကဖမ်းမိသည့်တရားခံကို ဘယ်လောက်အပြစ်ပေးလိုက်ပြီဆိုသည်က မသိကြရတော့ပေ။ ထို့ကြောင့်လည်း ရောဂါဘယ်တော့မှမပျောက်နိုင်ခဲ့ပေ။ ရပ်ကွက်တာဝန်ရှိသူတွေကသာ ထိထိရောက်ရောက်အရေးယူကိုင်တွယ်လိုက်လျှင် ထိုရောဂါသည်မပျောက်သော်လည်း အရေးယူမှုကိုကြောက်လန့်သဖြင့် သက်သာလျော့ပါးလာဖွယ်ရှိသည်။ ဒိုင်မရှိလျှင် ထိုးသူများအလိုလိုပျောက်သွားမည်။ ယခုတော့ ဘယ်သူကတာဝန်ယူကာဆောင်ရွက်နေပါသလဲ။ ရဲကိုချည်းတာဝန်လွှဲထားရုံမျှဖြင့် ဤလုပ်ငန်းသည် မည်သည့်အခါမျှ ပျောက်မည်မဟုတ်။ ရပ်ကွက်တာဝန်ရှိသူတွေပါ ပါဝင်ရမည်။ စည်းရုံးရမည်။ အသိပညာပေးရမည်။ ယခုကား မဆိုင်သလိုလုပ်နေ၍ အချိန်ကျလျှင်ရပ်ကွက်ရုံးများမှပင် ပေါက်ဂဏန်းကို ကြားရနိုင်သည်။

> တာဝန်ရှိသူများ၏ အချို့သောလုပ်ရပ်များသည် အပြောနှင့်အလုပ် မညီ၍လည်းဖြစ်သည်။ အပြောကိုအလုပ်နှင့် သက်သေမပြနိုင်၍ဖြစ်သည်။
> မြန်မာနိုင်ငံအစိုးရသစ်လက်ထက်တွင်ပင် အပြောနှင့်အလုပ်မညီသည်များ အများကြီးရှိနေသည်။

မြန်မာနိုင်ငံတွင်အရေးကြီးဆုံးဖြစ်နေသည့် မူးယစ်ဆေးဝါးကိစ္စကိုတင်ပြလိုပါသည်။ အထက်တွင်ဖော်ပြခဲ့သည့် သတင်းစာတွင်ပင် (နှစ်လုံး/ချဲထီလောင်းကစားပြုလုပ်သူများအားအရေးယူထား)ဆိုသည့်သတင်းနှင့်တွဲလျက် (ခန္တီးမြို့နယ်၊ ပယင်းမှော်တွင် ဘိန်းဖြူ သိန်း ၁၅၀ ကျော်ဖိုးကို မူးယစ်တပ်ဖွဲ့စုမှုရှာဖွေသိမ်းဆည်းရမိ)ဆိုသည့် သတင်းကိုတွေ့ရသည်။ အမှုဖွင့်အရေးယူထားသည် ဟုသာပါ၏။ မြန်မာနိုင်ငံတွင် မူးယစ်ဆေးဝါးဖမ်းဆီးနှိမ်နင်းရေးလုပ်ငန်းအောင်မြင်သည်ဟု ဆိုရမည်။ အထူးတပ်ဖွဲ့များသည် နေ့စဉ်နှင့်အမျှ ဘိန်းဖြူ၊ ရာဘဆေးပြားစသည်တို့ကို ဖမ်းဆီးရမိသည့်သတင်းများပါလာနေသည်။ ပမာဏအနည်းအများသာကွာသည်။ နေရာဒေသသာကွာသည်။ နေ့စဉ်ဖမ်းမိသည့် သတင်းများပါသည်။ သတင်းစာတွင်မပါသည့်အမှုပေါင်း မည်မျှရှိနေဦးမည်မသိ။ နှစ်လုံးချဲထီလောင်းကစားအမှုတွင် လောင်းကြေး ငွေကျပ်ငါးသောင်းကျော်ဖြစ်ပြီး ဘိန်းဖြူအမှုတွင် တန်ဖိုး ငွေက တစ်ရာငါးဆယ့်ခြောက်သိန်းကျော်ဖြစ်သည်။ ဘိန်းဖြူတရားခံသည် ခန္တီးမြို့နယ်၊ ပယင်းမှော်ဒေသ၊ ကုမ္ပဏီကုန်းရပ်ကွက်ရှိ နေအိမ်ဈေးဆိုင်မှဖြစ်သည်။ တရုတ်စကားအရဆိုလျှင် လက်လီရောင်းချနေသည့် ယင်ကောင်သာဖြစ်နိုင်သည်။ ဆက်စပ်တရားခံများမှာ လည်း သယ်ဆောင်သူ ယင်ကောင်များသာဖြစ်နိုင်သည်။ ကျားကြီးကိုမူမသိရပေ။ သိန်းပေါင်းရာထောင်ချီတန်ဖိုးရှိသည့် မူးယစ်ဆေးဝါးအမှုများတွင်လည်း ဖမ်းဆီးရမိသည့်သတင်းနှင့် အမှုဖွင့်အရေးယူထားသည် လောက်သာသိရသည်။ မူးယစ်ရောင်းဝယ်ဖောက်ကားသူ ကျားကြီးဟုခေါ်ဆိုနိုင်လောက်သည့် အများပြည်သူစိတ်ဝင်စားသော အမှုမျိုးတွင်ပင် အပြစ်ပေးအရေးယူသည့်သတင်းကို များသောအားဖြင့် မသိကြရပေ။

မူးယစ်ဆေးဝါးတရားမဝင်သယ်ဆောင်သူကိုပင် သေဒဏ်ပေးနိုင်သည်အထိ အရေးယူမည်ဟုသိရသည်။ အချို့နိုင်ငံများတွင်လည်း မူးယစ်ဆေးဝါးသယ်ဆောင်ရောင်းဝယ်မှုပြစ်ဒဏ်ကို သေဒဏ်ထိချမှတ်ထားသည်။ နိုင်ငံခြားသားကိုပင်လျှင် မူးယစ်အမှုဖြစ်ပါက သေဒဏ်ပေးသည်။ နိုင်ငံတကာမှဝင်စွက်သည်ကိုလည်း လက်မခံဘဲဥပဒေအတိုင်း လူသိရှင်ကြားအပြစ်ပေးသည်ကို တွေ့ရသည်။ မည်သည့်မူးယစ်ထုံထိုင်းပစ္စည်းမှန်သမျှ လူကိုကောင်းကျိုးပေးသည်မရှိ။ လူညွှန့်တုံးစေနိုင်သည်ဟုပင် ဆိုထားသည်။ သို့သော် မူးယစ်ဆေးများသည် အန္တရာယ်ကြီးသလောက် တန်ဖိုးလည်းကြီးသည်။ ထုတ်လုပ်သူများကိုမဆိုထားဘိ သယ်ယူပို့ဆောင်ပေးသူများပင် သယ်ယူခဖြင့်နေ့ချင်းညချင်းသူဌေးဖြစ်သွားသည်။ ရန်ကုန်မှ ရခိုင်ပြည်နယ်သို့ မူးယစ်ဆေးပြားများကို တစ်ခေါက်သယ်ယူ၍ အောင်မြင်ခဲ့လျှင် သယ်ခအဖြစ်ရန်ကုန်တွင် တိုက်ခန်းတစ်ခန်းရသည်ဟု ကြားဖူးသည်။ ထို့ကြောင့်လည်း

စာမျက်နှာ (၃၆) သို့

အကောင်းကြိုက်သူများအတွက်
သန့်
စပါယ်ရှယ်ပေါ်ဆန်းမွှေး၊ပဲဆီမွှေး၊ရှမ်းဆန်၊ ဘာစမာတီ၊ ဆင်းသွယ်လတ်၊ ဧယာ၊
ဆန်မျိုးစုံ၊ ရွေးချယ်သန့်စင်ပြီး(ခပ်ချက်)ဆန်များကိုအိမ်အရောက်ပို့ပေးပါသည်။
ယနေ့မှာကြားလျှင် ယနေ့အရောက်ပို့ ဝန်ဆောင်မှုဖြစ်ပါသည်။(ပိတ်ရက်မရှိပါ။)
ဆန်သားနှင့်ထမင်းအားနှစ်သက်မှုမရှိပါကတပါတ်အတွင်းပြန်လည်လဲလှယ်ပေးပါမည်။
အထပ်မြင့်တိုက်ခန်းများအတွက် အထပ်တက်ခထပ်မံ ပေးဆောင်ရန်မလိုပါ။
ရွှေဘိုပေါ်ဆန်းမွှေးရပြီ။
ဘုရင့်နောင်ပွဲရုံမျက်နှာစာတန်း၊ ဘုရင့်နောင်လမ်းမကြီး။
ဖုန်း-၆၈၁၂၀၉၊ ၆၈၁၅၀၄၊ ၆၈၂၉၃၄၊ ၀၉-၇၃၂၄၉၉၂၂

နေလီဇမ်နီ ခရုသင်း၊ သမင်ဖြူ
အရပြားအထူးကုဆေးခန်း
ဗိုက်ချပ်သောက်ဆေး၊ လိမ်းဆေး အမြို့မြို့ဆိုင်တိုင်းတွင်ရနိုင်ပါသည်။
တိုက်အမှတ်-၁၊ အခန်း၀၁၁ (၄လွှာ)၊ စက်ရုံလမ်း၊ မင်္ဂလာဈေးအနီး၊
မင်္ဂလာတောင်ညွန့်မြို့နယ်၊ ရန်ကုန်မြို့။ ဖုန်း-၀၁-၂၀၀၄၉၁, ၂၀၀၇၄၇ Ext:7006

မြန်မာနိုင်ငံမှာ နိုင်ငံရေးခေါင်းဆောင်တွေရော ထင်ပေါ်ကျော်ကြားလိုနေတဲ့ နိုင်ငံရေးနဲ့ ပတ်သက်တဲ့ သူတွေရော ပြည်သူတွေကို ညာနေကြတာလား။

ဒီလိုပြောရင် ဝိုင်းဝေဖန်မယ့်သူတွေ အများကြီးကို ရင်ဆိုင်ရနိုင်တယ်ဆိုတာကို သိပေမယ့် မိမိယုံကြည်ရာကို ပြောဖို့အတွက်တော့ ရင်ဆိုင်ရမှာပဲလို့ ခံယူထားပါတယ်။

ပြည်သူကို ညှာသလို ဖြစ်နေမယ်

[illegible]

၂၀၀၈ ဖွဲ့စည်းပုံအခြေခံဥပဒေကို ပြင်ဆင်ဖို့အတွက်ကို လွှတ်တော်အတွင်းရော၊ လွှတ်တော်ပြင်ပရော ပြည်သူလူထုအများစု တောင်းဆိုနေကြပြီး တရားဝင်လည်း လွှတ်တော်ထဲမှာ အဆိုတင်သွင်း မဲခွဲဆုံးဖြတ်ချက်ချခဲ့ပေမယ့် တပ်မတော်သား ကိုယ်စားလှယ်တွေ ထောက်ခံမှုမရခဲ့တဲ့အတွက်ကြောင့် ၂၀၀၈ ဥပဒေရဲ့ အားနည်းချက်က အားသာချက်ဖြစ်ပြီး မဲအများစုရခဲ့တဲ့ဘက်က ရှုံးခဲ့တယ်။ ၆၀ ရာခိုင်နှုန်းကျော် ထောက်ခံပေမယ့် ၂၀၀၈ ခုနှစ် အခြေခံဥပဒေအရ ၇၅ ရာခိုင်နှုန်းအထက် မရလို့ဆိုပြီး ရှုံးခဲ့တာပါ။ ဒါကြောင့် လွှတ်တော်ထဲမှာ ၂၅ ရာခိုင်နှုန်း ရယူထားတဲ့ တပ်မတော်သားကိုယ်စားလှယ်တွေ မထောက်ခံရင် ဘယ်တော့မှ မရဘူးဆိုတဲ့ ၂၀၀၈ ဥပဒေကြီးကို မပြင်နိုင်ခဲ့ပါဘူး။ ဒါကြောင့်လည်း စစ်တပ်ကို လွှတ်တော်က ထွက်ဖို့ တောင်းဆိုနေကြတာပေါ့။

၂၀၀၈ အခြေခံဥပဒေကို မပြင်ဆင်နိုင်သေးသရွေ့ ပြည်သူတွေ တိုင်းရင်းသားတွေ လိုလားတဲ့ စစ်မှန်တဲ့ ဒီမိုကရေစီဘယ်တော့မှ မရဘူးဆိုတာကို လေ့လာသူတွေ ဖော်ထုတ်ပြောပြကြလို့ ပြည်သူတွေရော၊ တိုင်းရင်းသားတွေရော သိရှိပြီး လက်ရှိ ၂၀၀၈ အခြေခံဥပဒေကို ပြင်ဆင်ချင်နေကြပါတယ်။ တစ်ဖက်မှာလည်း တပ်မတော်က အချိန်မတန်သေးဘူးဆိုပြီး လုံးဝကန့်ကွက်နေပြီး နောက်တစ်ခါလည်း ကန့်ကွက်ဦးမှာပဲလို့ ထင်ရပါတယ်။

၂၀၀၈ အခြေခံဥပဒေကို ဖတ်ပြီး ဒါတွေ ဒါတွေ ပြင်ရမယ်လို့ ပြောပြထောက်ပြကြတဲ့ သူတွေများနေလို့ အခြေခံဥပဒေထဲက ဘယ်အရာတွေ ပြင်ရမယ်ဆိုတာကို မဆွေးနွေးတော့ပါဘူး။ နိုင်ငံသားတစ်ဦး ပြည်သူတစ်ဦးအနေနဲ့ အလွတ်သဘော ဖြစ်သင့်ဖြစ်ထိုက်တာနဲ့ ဖြစ်နေတာတွေကို ရှုထောင့်တစ်မျိုးကနေ ဆွေးနွေးပါ့မယ်။

မြန်မာနိုင်ငံမှာ ဒုတိယကမ္ဘာစစ်ပြီးကတည်းက လက်နက်စွဲကိုင်ထားကြတဲ့ တိုင်းရင်းသားအဖွဲ့ပေါင်းစုံတွေဟာ အခုလက်ရှိအခြေအနေမှာ အင်အားတော်တော် ကြီးမားလာပြီလို့ ပြောလို့ရတဲ့အခြေအနေမှာ ရောက်လာပါပြီ။ မူးယစ်ဆေးဝါးနဲ့ သယံဇာတတွေကို ဥပဒေမဲ့ ထုတ်လုပ်ကြပြီး ရရှိလာတဲ့ငွေမည်းတွေနဲ့ တည်ဆောက်ထားတဲ့ လက်နက်ကိုင်တိုင်းရင်းသားအဖွဲ့တွေဟာ နယ်စပ်ဒေသကနေ မြန်မာနိုင်ငံရဲ့ အချုပ်အခြာအာဏာကို ထိပါးခြိမ်းခြောက်လာနိုင်ကြပြီဆိုတာ လူအင်အား ၁၀၀၀ ခန့်သာရှိတဲ့ ဖုန်ကြားရှင်ရဲ့ ကိုးကန့်အဖွဲ့က ခေါင်းဆောင်တီးပြလိုက်ပါတယ်။

စစ်သည်အင်အား ၃၀၀၀၀ (သုံးသောင်း)ကျော်ရှိတဲ့ '၀'နဲ့ စစ်သည်အင်အား ၁၀၀၀၀ (တစ်သောင်း) ကျော်ရှိတဲ့ KIA တို့ကိုသာ စစ်ပြုရမယ်ဆိုရင် ကိုးကန့် ဖုန်ကြားရှင်တို့ထက်ပိုပြီး လူအား၊ ငွေအား စိုက်ထုတ်ရမယ်ဆိုတာ ပြောနေစရာမလိုပါဘူး။ ကိုယ့်နယ်မြေမှာ ကိုယ်ပိုင်လက်နက်စက်ရုံ တည်ထောင်ထားတဲ့ အနောက်ဖက်မှာ ဘာသာစကားတူ၊ အယူအဆတူ နိုင်ငံကြီး ကျောချင်းကပ်နေထိုင်တဲ့ '၀' တိုင်းရင်းသားလိုမျိုးအဖွဲ့နဲ့ စစ်မက်ဖြစ်ပွားရမယ်ဆိုရင် နှစ်ဖက်ဆုံးရှုံးမှု ပိုကြီးနိုင်ပါတယ်။

လက်ရှိ မြန်မာနိုင်ငံ အရှေ့တောင်ပိုင်းက ကရင်ပြည်နယ်မှာ DKBA အဖွဲ့နဲ့ ငြိမ်းချမ်းရေးယူထားခဲ့ ပေမယ့် အပစ်အခတ်တွေ ဖြစ်နေတာ အားလုံးအသိပင်။ အာရှအမြန်လမ်းမကြီး ဖွင့်ပွဲအတွက် လမ်း လုံခြုံ ရေးယူဖို့သွားတဲ့ စစ်တပ်ကို DKBA အဖွဲ့က ပစ်ခတ်လို့ ပြဿနာဖြစ်ရတယ်လို့ ဖော်ပြကြတယ်။ စစ်တပ်က လမ်းဖွင့်ပွဲမှာ ဒုသမ္မတကိုယ်တိုင် တက်ရောက်မှာဖြစ်လို့ လုံခြုံရေးယူဖို့အတွက် သွားတာလို့ဆိုတယ်။ DKBA က လုံခြုံရေးကို သူတို့လုပ်ပေးရင်လည်း ရပါတယ်လို့ ပြန်ပြောတယ်။ စစ်တပ်ဘက်က DKBA က ကရင်ဝန်ကြီးချုပ် ဦးဇော်မင်းနဲ့ ကားတန်းကိုတောင်မှ ၂ နာရီကြာ ရပ်တန့်ခိုင်းထားသေးတာဆိုတော့ သူတို့ပြောသလို ဒုသမ္မတကို လုံခြုံရေးပေးမယ်ဆိုတာ နိုင်ငံစစ်တပ်အနေနဲ့ မယုံကြည်နိုင်ကြောင်း ပြန်ပြောတယ်။ ဖြစ်ဖူးခဲ့တဲ့ ဥပမာကို ကြည့်ရင် DKBA လုံခြုံရေးယူပေးမယ်ဆိုတာ စစ်တပ်ဘက်က လက်မခံနိုင်၊ မယုံကြည်နိုင်တာ သဘာဝကျပါတယ်။

လွန်ခဲ့တဲ့ လလောက်ကလည်း မြဝတီ–ကော့ကရိတ်ကားလမ်းမှာ ဆက်ကြေးကောက်တဲ့အဖွဲ့တွေ အားလုံးပေါင်းပြီး တစ်ဂိတ်တည်းကောက်လို့ ပေးရတဲ့ ငွေသက်သာသွားလို့ ကားသမားတွေ ပျော်နေတယ်ဆိုတဲ့အကြောင်း ဂျာနယ်တွေထဲမှာ ပါလာပြန်ပါတယ်။ အရင်က မြဝတီ–ကော့ကရိတ်လမ်းမှာ ဆက်ကြေးကောက်တဲ့အဖွဲ့ ခုနှစ်ဖွဲ့လောက်ရှိပြီး တစ်ဖွဲ့ကို နှစ်ထောင်ကျပ်နှုန်းနဲ့ ကောက်တော့ မြဝတီ–ကော့ကရိတ် အသွားအပြန် သောင်းကျော်ကုန်ကျခဲ့တယ်။ အခုအဖွဲ့အစည်းအားလုံးက စုပြီးတစ်နေရာတည်းမှာ ၃၀၀၀ (သုံးထောင်ကျပ်)ကောက်တော့ ပေးရတဲ့ငွေ သက်သာသွားလို့ ဝမ်းသာပါတယ်လို့ ဆိုကြတယ်။ အမှန်တကယ်ဆိုရင် တစ်ပြားမှ ပေးစရာမလိုတဲ့ ခရီးစဉ်ဖြစ်ပါတယ်။ ဒီလိုပဲ မူဆယ်–လားရှိုး–နမ့်ခမ်းလမ်းဘက်မှာလည်း အခွင့်သာရင် တအာင်းအဖွဲ့အပါအဝင် လက်နက်ကိုင်အဖွဲ့တချို့လည်း လမ်းဘေးမှာ ခပ်တည်တည်ပဲ ခရီးသွားကားတွေ၊ ကုန်ကားတွေကို သူတို့သတ်မှတ်တဲ့နှုန်းအတိုင်း မကြာခဏ ဆက်ကြေးကောက်တတ်ပါတယ်။ ကားတစ်စီးကို ကျပ်ငါးထောင်ကနေ၊ ကျပ်ငါးသောင်းအထိ အမျိုးမျိုးကောက်တတ်ကြတယ်။

လက်နက်ကိုင်တိုင်းရင်းသားတွေရဲ့ နောက်ဆုံးအဖွဲ့လို့ ပြောရမယ့် ရခိုင်လက်နက်ကိုင်အဖွဲ့ကလည်း ထိုင်းမှာ မြန်မာပြည်က ရေလုပ်သားတွေဆီက ဆက်ကြေးကောက်တယ်တဲ့။ ကောက်တဲ့ ဆက်ကြေးကို မတတ်နိုင်တဲ့ သူတွေရှိလို့ လျှော့ပြီး ကောက်ပါလို့ သွားပြောတဲ့ ရခိုင်တိုင်းရင်းသားကို ရိုက်သတ်လိုက်တယ်ဆိုပြီး ရခိုင်သားဆိုတဲ့ Facebook ထဲမှာ ဓာတ်ပုံနဲ့တကွ ဖော်ပြလာတယ်။ သတ်တဲ့သူက သန်းဌေးမောင် ရသေ့တောင်ကဖြစ်ပြီး အသတ်ခံရတဲ့သူက ဘူးသီးတောင်နယ် ကျိန်ကျောင်ကလို့ ဆိုပါတယ်။ (မူရင်း Facebook Post အတိုင်းဖော်ပြပါသည်။)

ကျားသေးရင် ခြေရာသေးပြီး၊ ကျားကြီးရင် ခြေရာကြီးတယ်။ AA တို့ တအာင်းတို့ DKBA တို့ သူ့နည်းနဲ့သူ လက်နက်ကိုင်ပြီး အဆင်ပြေသလို လုပ်နေကြတဲ့ အချိန်မှာ ဖားကန့်မှာဝင်ပြီး ယန္တရားတွေ မီးရှို့နေတာတွေ၊ ကုမ္ပဏီတစ်ခုကို တစ်နှစ်ဘယ်လောက်ဆိုပြီး တရားဝင်လို အခွန်ဆောင်ခိုင်းနေတာ တွေ့ရှိနေသလို၊ နိုင်ငံတော်အစိုးရတပ်မတော် ပြီးရင် အင်အားအကြီးဆုံးလို့ သတ်မှတ်ထားတဲ '၀'အဖွဲ့က ကိုယ်ပိုင်အုပ်ချုပ်ရေးဒေသကနေ ပြည်နယ်အဆင့် တရားဝင်တောင်းဆိုနေတာကိုလည်း တွေ့နိုင်ပါတယ်။

၂၀၀၈ အခြေခံဥပဒေကို ပြင်ဆင်ဖို့ အရေးမှာ ပြည်နယ်တွေကို ဖက်ဒရယ်အုပ်ချုပ်ရေးအပြည့်အဝ ပေးဖို့လည်း ပါတယ်။

DKBA က ကရင်ဝန်ကြီးချုပ် ဦးဇော်မင်းနဲ့ ကားတန်းကိုတောင်မှ ၂ နာရီကြာ ရပ်တန့်ခိုင်းထားသေးတာဆိုတော့ သူတို့ပြောသလို ဒုသမ္မတကို လုံခြုံရေးပေးမယ်ဆိုတာ နိုင်ငံစစ်တပ်အနေနဲ့ မယုံကြည်နိုင်ကြောင်း ပြန်ပြောတယ်။ ဖြစ်ဖူးခဲ့တဲ့ ဥပမာကို ကြည့်ရင် DKBA လုံခြုံရေးယူပေးမယ်ဆိုတာ စစ်တပ်ဘက်က လက်မခံနိုင်၊ မယုံကြည်နိုင်တာ သဘာဝကျပါတယ်။

စာမျက်နှာ (၃၇) သို့

ဆရာလှ ၏ မွန်မြတ်စေတနာ
တမာဆီးချိုသွေးချိုကျဆေး
ကြော်ငြာခွင့်ချက်အမှတ် တဆဝက(စာနယ်ဇင်း) ၀၅၃/၀၃၁၃
ထုတ်လုပ်ခွင့်လိုင်စင် ၂/၂၀၁၃တဆထလ၂၈၂
ဆီးချိုသွေးချိုကြောင့်ဖြစ်သောဆီးမကြာ၊ခဏသွားခြင်း၊ဆီးကျန်ခြင်း၊ဆီးအောင့်ခြင်း၊ကိုယ်လက်လေးလံထိုင်းမှိုင်းခြင်း၊မအီမသာဖြစ်ခြင်း၊ခြေဖျားလက်ဖျားထုံကျဉ်ခြင်း၊မကြာခဏအနာပေါက်ခြင်း၊အနာမကျက်ခြင်းယားယံခြင်းကိုယ်လက်ဖောယောင်ခြင်းစသောဝေဒနာတို့ကိုသက်သာပျောက်ကင်းစေပါသည်။
ဖြန့်ချိရေးအမှတ် ၂၈၄၊ပထမထပ်၊အနော်ရထာလမ်း၊၂၇-လမ်းနှင့်၂၈-လမ်းကြား၊ပန်းဘဲတန်းမြို့နယ်၊ရန်ကုန်မြို့။ဖုန်း-၀၉၂၅၀၄၀၁၁၃၊၀၉၇၃၂၅၇၃၅၆၄၊၀၉၂၅၂၇၈၈၈၀၅၊၀၉၅၀၇၁၈၂၆၊တိုင်းရင်းဆေးဝါးမှတ်ပုံတင်အမှတ် TMR011873(1215)

ဦးလှမြင့်
၁၀ တန်းအောင်ထားသူများ အတွက် သီးသန့်တန်းခွဲရှိသည်
အင်္ဂလိပ်စာ၊ စကား သဒ္ဒါနှင့်အရေးသင်တန်း
၈ တန်းအတွက် သီးသန့်အင်္ဂလိပ်စာ
အချိန်ပိုင်းအခန်းငှားမည်
၁၅၁၊၃၈-လမ်း(လယ်)၊ကျောက်တံတား။ ၂၄၅၆၂၈၊၀၉၄၂၁၇၁၇၆၈၉

ကာကီသားတည်းနေမှာလား တစ်ကန့်စီနေမှာလား

ဖေညွန့်

မြန်မာနိုင်ငံလွတ်လပ်ရေးမရမီ ၁၉၄၅ ခုနှစ်၌ သဘောတူညီခဲ့သော ကန္ဒီစာချုပ်အရ အမြဲတမ်းမြန်မာ့တပ်မတော်ကို ဖွဲ့စည်းခွင့်ရပါသည်။ ထိုစာချုပ်အရ ဂျပန်တော်လှန်ရေး၌ ပါဝင်ခဲ့သော မြန်မာတပ်မတော်သားအားလုံး ပါဝင်ခွင့်မရခဲ့ဘဲ ဂျပန်တော်လှန်ရေးအင်အား၏ ၁၀ ပုံ၊ ၁ ပုံခန့်သာ ဖြစ်သည့် အရာရှိ ၂၀၀ နှင့် အရာရှိမဟုတ်သူ ၅၂၀၀ အထိသာ ဖွဲ့စည်းခွင့်ရပါသည်။ ထို့နောက် ၁၉၄၆ ခုနှစ် သဘောတူညီချက်အရ သေနတ်ကိုင်တပ်ရင်း ၁၁ ရင်း၊ အမြောက်တပ်ရင်း ၁ ရင်း၊ အင်ဂျင်နီယာတပ် ၂ တပ်၊ အချက်ပြတပ် ၄ တပ်၊ စစ်လက်နက်ပစ္စည်းတပ် ၁ တပ်၊ ဆေးတပ် ၉ တပ်၊ ထောက်ပံ့ရေးနှင့် ပို့ဆောင်ရေးတပ် ၇ တပ်၊ လျှပ်စစ်နှင့်စက်မှုအင်ဂျင်နီယာတပ် ၅ တပ်၊ အထွေထွေ ၁ တပ် ဖွဲ့စည်းနိုင်ခဲ့ပါသည်။ သို့သော် နိုင်ငံလွတ်လပ်ခွင့်ရပြီးနောက် ပြည်တွင်းသောင်းကျန်းမှု အရှိန်မြင့်လာမှုနှင့် တရုတ်ဖြူကျူးကျော်မှုအရေးတို့ကြောင့် တပ်မတော်ကြည်း၊ ရေ၊ လေအင်အားကို မဖြစ်မနေ တိုးချဲ့ဖွဲ့စည်းခဲ့ရပါသည်။

သို့ဖြစ်၍ ပြည်တွင်းသောင်းကျန်းမှုများနှင့် တရုတ်ဖြူကျူးကျော်မှုကို အဓိကနှိမ်နင်းတိုက်ခိုက်ခဲ့ရသည့် မြန်မာတပ်မတော်သည် တိုက်ခိုက်ရေးစွမ်းရည်၊ အမိန့်နာခံမှုနှင့် စည်းကမ်းသေဝပ်မှုတို့တွင် နိုင်ငံ၌ရှိနေသော အခြားလက်နက်ကိုင်အဖွဲ့များထက် များစွာ သာလွန်ခဲ့ပြီး နိုင်ငံ၌ ပြိုင်ဘက်မရှိသည့် အင်အားစုအဖြစ် ရပ်တည်ခဲ့ပေသည်။ တပ်မတော်၏ နှိမ်နင်းမှုကြောင့် သောင်းကျန်းသူများ အင်အားလွန်စွာ လျော့နည်းသွားသည့်အပြင် တရုတ်ဖြူအရေးတို့တွင် တပ်မတော်သားတို့၏ စွန့်စားမှုများနှင့် အောင်မြင်မှုတို့သည် ပြည်သူတို့အတွက် လေးစားဂုဏ်ယူစရာနှင့် အတုယူစရာဖြစ်ခဲ့ပါသည်။ ပြည်တွင်းသောင်းကျန်းမှုနှင့် တရုတ်ဖြူအရေးတို့တွင် ပြည်သူတို့၏ အန္တရာယ်များနှင့် အသက်အိုးအိမ်စည်းစိမ်တို့ကို ကာကွယ်ပေးနိုင်သော တပ်မတော်သည်လည်း ပြည်သူတို့နှင့် လက်ရည်တစ်ပြင်တည်း၊ တစ်သားတည်းဖြစ်ခဲ့ကာ ''စစ်သားကိုဆိုရင်ဖြင့် လိုချင်သူတွေပေါလို့၊ စစ်ဗိုလ်ဆိုရင်တော့ အတောမသတ်နိုင်''ဟူသော ရွှေနှင်းဆီသီချင်းနှင့် တပ်မတော်ကြီးကို အင်အားရှိဖို့ အရာရာမှာ ကူညီဆိုသော သီချင်းတို့ နိုင်ငံတွင် ပျံ့နှံ့နေခဲ့ပါသည်။

ထိုအချိန်မှာပင် နိုင်ငံ၌ အရေးပါသည့် နိုင်ငံရေးဖြစ်စဉ် ၂ ရပ် ပေါ်ပေါက်ခဲ့ပါသည်။ ၎င်းတို့မှာ နိုင်ငံ၏ အဓိကအာဏာရပါတီဖြစ်သည့် ဖဆပလအဖွဲ့ချုပ် နှစ်ခြမ်းကွဲသွားခြင်းနှင့် ၁၉၆၀ ခုနှစ်ရွေးကောက်ပွဲတွင် အနိုင်ရရှိခဲ့သည့် ဝန်ကြီးချုပ်ဦးနုခေါင်းဆောင်သည့် ပြည်ထောင်စု (ပထစ)အစိုးရလက်ထက်တွင် တိုင်းရင်းသားအချို့မှ ဖက်ဒရယ်ကိစ္စရှေ့တန်းတင်လာခြင်းဖြစ်ပါသည်။ ဖဆပလအဖွဲ့ကြီးနှစ်ခြမ်းကွဲမှုကို အကြောင်းပြ၍ ဗိုလ်ချုပ်ကြီးနေဝင်းက အာဏာသိမ်းရန် ပထမဆုံးအကြိမ် ဆောင်ရွက်ခဲ့သည်ကို သမိုင်းများအရ သိရသည်။ သို့သော် ဝန်ကြီးချုပ်ဦးနု၏ နိုင်ငံရေးပါးနပ်မှုကြောင့် ဗိုလ်ချုပ်ကြီးနေဝင်းသည် လုံးဝဥဿုံအာဏာသိမ်းသည့် အဆင့်မဆောင်ရွက်နိုင်ခဲ့ဘဲ အိမ်စောင့်အစိုးရအဖြစ်နှင့်သာ ရပ်တည်ခဲ့ရသည်။

ဗိုလ်ချုပ်ကြီးနေဝင်းအနေနှင့် ထိုကဲ့သို့ အိမ်စောင့်အစိုးရအဖြစ် တာဝန်ယူခဲ့ခြင်းမှာ နိုင်ငံကို ဦးဆောင်အုပ်ချုပ်ရန် အစမ်းလေ့ကျင့်ခန်းဝင်သည့် သဖွယ်ဖြစ်ခဲ့ရသည်ကို ၁၉၆၂ ခုနှစ် လုံးဝဥဿုံအာဏာသိမ်းလိုက်မှသာ နိုင်ငံသားတို့ သဘောပေါက်ခဲ့ရသည်။ အခြားအကြောင်းတစ်ချက်မှာ ဝန်ကြီးချုပ်ဦးနု၏ စီမံခန့်ခွဲမှု လိုအပ်ချက်ကြောင့် ဗိုလ်ချုပ်ကြီးနေဝင်းရာထူး၌ တည်မြဲနေပြီး အာဏာသိမ်းနိုင်ခဲ့ခြင်းလည်း ဖြစ်ပါသည်။ ထိုအကြောင်းမှာ ဗိုလ်ချုပ်ကြီးနေဝင်း ဒုတိယအကြိမ် အိမ်ထောင်ပြုခြင်းသည် တပ်မတော်အက်ဥပဒေကို ချိုးဖောက်ရာ ရောက်ခဲ့လေရာ ၎င်းကိစ္စကို ဦးနုက ပြတ်သားစွာ အရေးမယူနိုင်ခဲ့ခြင်းကြောင့်လည်း ဖြစ်ပါသည်။

ဗိုလ်ချုပ်ကြီးနေဝင်း အာဏာသိမ်းယူပြီး တပ်မတော်အင်အားစုကို အမာခံပြုကာ အာဏာရှင်စနစ် ထူထောင်လိုက်ခြင်းကြောင့် နိုင်ငံနှင့် တပ်မတော်အတွက် အနစ်နာဆုံးအချက်မှာ ယခင်က တပ်မတော်နှင့် ပြည်သူတို့ လက်ရည်တစ်ပြင်တည်း၊ တစ်သားတည်းရှိနေသည့် အနေအထား ပျက်ယွင်းစပြုလာခြင်းဖြစ်ပါသည်။

ပြည်သူလူထုသည် ပင်ရင်းစိတ်ဓာတ်အားဖြင့် တပ်မတော်အင်အားစုကို ဘေးဖယ်ထားလိုစိတ်၊ နောက်ချန်ထားလိုစိတ်မရှိဘဲ နိုင်ငံတော်အာဏာရယူသူတို့မှ နိုင်ငံသားတို့အပေါ် ဖိနှိပ်မှုယန္တရားအဖြစ် အသုံးချခြင်းမှ ကင်းရှင်းစေလိုခြင်းပင်ဖြစ်သည်။ ပြည်သူတို့၏ အရင်းခံစိတ်ကို တပ်မတော်အင်အားစုအနေနှင့် နားလည်ရန်လိုသည်။ ပြည်သူတို့၏ အရင်းခံစိတ်ကို မြင်အောင်ကြည့်၍ မှန်ကန်စွာသုံးသပ်ပြီး ပြည်သူလူထုနှင့်အတူ လက်တွဲညီရပ်သင့်သည်။

အာဏာရယူထားစဉ်ကာလတစ်လျှောက်လုံး ဗိုလ်ချုပ်ကြီးနေဝင်းသည် တပ်မတော်အင်အားစုကို ဖိနှိပ်ရေးအင်အားဖြင့် တစ်စထက်တစ်စ အသုံးပြုခဲ့ရာ တပ်မတော်နှင့် ပြည်သူတို့ ကြည်ဖြူမှုပျက်ယွင်းလာပြီး တဖြည်းဖြည်း အလှမ်းကွာလာခဲ့ပါသည်။

၁၉၈၈ ခုနှစ်တွင် ဗိုလ်ချုပ်ကြီးနေဝင်း၏ အာဏာရှင်စနစ်ကို ဆက်ခံခဲ့သော တပ်မတော်ခေါင်းဆောင်တို့သည်လည်း တပ်မတော်နှင့် ပြည်သူတို့ တစ်သားတည်းဖြစ်လာအောင် ဆောင်ရွက်ရေးထက် နိုင်ငံတော်အာဏာ ဆက်လက်ဆုပ်ကိုင်နိုင်ရေးကိုသာ အလေးထားခဲ့သည်ကို တွေ့ရသည်။ ထို့အပြင် တပ်မတော်အင်အားစုကိုပင် ဖိနှိပ်ရေးယန္တရားအဖြစ် အသုံးပြုခဲ့ပြန်သောကြောင့် တပ်မတော်နှင့် ပြည်သူတို့ ပိုမိုအလှမ်းကွာခဲ့သည်ဟု ဆိုနိုင်ပါသည်။ ၁၉၉၀ ခုနှစ် ရွေးကောက်ပွဲရလဒ် အလဟဿဖြစ်မှုနှင့် ၂၀၀၇ ခုနှစ် သံဃာ့အရေးအခင်းတို့သည် တပ်မတော်နှင့် ပြည်သူတို့ အလှမ်းကွာဝေးစေသော အကြောင်းအရာများ ဖြစ်ပါသည်။အ

အမှန်အားဖြင့် တပ်မတော်မှ တပ်မတော်သားတို့သည် စစ်မှုမထမ်းမနေရ ဥပဒေဖြင့် တပ်မတော်သားဖြစ်နေကြသည်မဟုတ်ဘဲ ပြည်သူတို့၏ မိသားစုများမှာ ဝါသနာအသိနှင့် မိမိတို့ သဘောအလျောက် တပ်မတော်သား ဖြစ်နေကြသည်ဖြစ်ရာ ပြည်သူ့တပ်မတော်ဆိုသော ဂုဏ်ပုဒ်နှင့် ထိုက်တန်သည်။ သို့သော် တပ်မတော်အင်အားစုကို အမာခံပြုကာ နိုင်ငံတော်အာဏာရယူခဲ့ကြသော တပ်မတော်ခေါင်းဆောင်များအနေနှင့် ထိုသို့ ပီပြင်အောင် ဆောင်ရွက်နိုင်ခြင်းမရှိသည်မှာ ဝမ်းနည်းစရာပင်ဖြစ်သည်။ ထိုသို့ မဆောင်ရွက်နိုင်ခြင်း၏ အဓိကပြဿနာမှာ နိုင်ငံ၌ နိုင်ငံသားတို့၏ ဆန္ဒအရ ပေါ်ပေါက်လာသော နိုင်ငံရေးပြဿနာများကို စစ်မှန်သော ပြည်သူလူထု၏ အရေးအရာအဖြစ် မမြင်ဘဲ ခေါင်းဆောင်ပေးသူ ပုဂ္ဂိုလ်၊ အဖွဲ့အစည်းတို့၏ အရေးအရာဟု ထင်မြင်အောင် အာဏာရှင်တို့ ပုံသွင်းခဲ့သည့်အတိုင်း မျိုးဆက်သစ်တပ်မတော် ခေါင်းဆောင်တို့မှ ရှုမြင်နေခြင်းဖြစ်ပါသည်။

ပြည်သူလူထုသည် ပင်ရင်းစိတ်ဓာတ်အားဖြင့် တပ်မတော်အင်အားစုကို ဘေးဖယ်ထားလိုစိတ်၊ နောက်ချန်ထားလိုစိတ်မရှိဘဲ နိုင်ငံတော်အာဏာရယူသူတို့မှ နိုင်ငံသားတို့အပေါ် ဖိနှိပ်မှု ယန္တရားအဖြစ် အသုံးချခြင်းမှ ကင်းရှင်းစေလိုခြင်းပင်ဖြစ်သည်။ ပြည်သူတို့၏ အရင်းခံစိတ်ကို တပ်မတော်အင်အားစု အနေနှင့် နားလည်ရန်လိုသည်။ ပြည်သူတို့၏ အရင်းခံစိတ်ကို မြင်အောင်ကြည့်၍ မှန်ကန်စွာသုံးသပ်ပြီး ပြည်သူလူထုနှင့်အတူ လက်တွဲညီရပ်သင့်သည်။ ယခုအခါ ၂၀၁၁ ခုနှစ်က ပေါ်ပေါက်လာသော နိုင်ငံရေးအခင်းအကျင်းသည် ၁၉၉၀ ခုနှစ်လွန် အာဏာရှင်တို့က ပုံဖော်ထားသည့်အားလျော်စွာ နိုင်ငံတော်အာဏာရယူထားသူတို့သည် တပ်မတော်အင်အားစုကိုပင် အမာခံအဖြစ် နေရာပေးထားသည်။

နိုင်ငံရေးအခင်းအကျင်းသစ်တွင် ရွေးချယ်ခံမဟုတ်ဘဲ လွှတ်တော်ကိုယ်စားလှယ်အဖြစ် နေရာ ၂၅ ရာခိုင်နှုန်းနှင့် ဖွဲ့စည်းပုံအခြေခံဥပဒေတွင် တပ်မတော်၏ Power ကို မြှင့်ပေးထားသည်။ လွှတ်တော်ဆိုသည်မှာ ပြည်သူ့ကိုယ်စားလှယ်တို့ စုဝေးရာနေရာဖြစ်၍ ပြည်သူတို့၏ ဆန္ဒကို အကောင်အထည်ဖော်သောနေရာဖြစ်သည်။ အရွေးခံရသည်ဖြစ်စေ၊ အရွေးမခံရသည်ဖြစ်စေ ကိုယ်စားလှယ်အဖြစ် သတ်မှတ်ခံရ၍ လွှတ်တော်သို့ရောက်လျှင် ပြည်သူ့ဆန္ဒကိုသာ အလေးထားရမည် ဖြစ်ပါသည်။

၂၀၁၁ ခုနှစ် နိုင်ငံရေးအခင်းအကျင်းသစ် ပေါ်လာကတည်းက တပ်မတော်အနေနှင့် မိမိတို့ဆန္ဒများကို ဆန့်ကျင်ပစ်ပယ်လိမ့်မည်မဟုတ်ဟူသော အယူအဆဖြင့် တပ်မတော်၏ ရပ်တည်မှုကို သေချာစွာ စောင့်ကြည့်နေခဲ့ကြသည်။ ပြည်သူအများစု၏ ယခုလောလောဆယ်ဆန္ဒမှာ ဖွဲ့စည်းပုံအခြေခံဥပဒေကို ပြင်ဆင်လိုခြင်းပင်ဖြစ်သည်။ ပြည်သူတို့၏ ဤဆန္ဒမှာ အခြေခံအားဖြင့် အကြောင်း ၃ ချက်ပေါ်၌ အခြေခံပါသည်။ ပထမအချက်မှာ ဖွဲ့စည်းပုံအခြေခံဥပဒေ၌ ပြင်ဆင်နိုင်သော ပြဋ္ဌာန်းချက်ရှိနေခြင်းဖြစ်သည်။ ဒုတိယအချက်မှာ ဖွဲ့စည်းပုံအခြေခံဥပဒေပြင်ဆင်ရာတွင် တပ်မတော် (တပ်မတော်သားကိုယ်စားလှယ်များ) က သဘောတူမှုသာ ပြင်ဆင်နိုင်မည်ဖြစ်သောကြောင့် ဖြစ်ပါသည်။ တတိယအချက်မှာ တပ်မတော်အနေနှင့် ပြည်သူ့ဆန္ဒကို ဆန့်ကျင်ပစ်ပယ်လိမ့်မည်မဟုတ်ဟူသော ယုံကြည်ချက်ကြောင့် ဖြစ်ပါသည်။

အထက်ဖော်ပြပါအခြေခံတို့ဖြင့် ယခုနှစ် ဇွန်လနှင့် ဇူလိုင်လတွင် ကျင်းပသော ပြည်ထောင်စုလွှတ်တော်၌ ရွေးချယ်ခံကိုယ်စားလှယ်တို့က ဖွဲ့စည်းပုံဥပဒေပြင်ဆင်ရေး တင်သွင်းခဲ့ရာ အကြီးအကျယ် မအောင်မမြင်ဖြစ်ခဲ့ရသည်။ ဤသို့ မအောင်မမြင်ဖြစ်ရခြင်းအတွက် တပ်မတော်(တပ်မတော်သားကိုယ်စားလှယ်များ)၏ ကန့်ကွက်မှုသာ ပေါ်လွင်ခဲ့ပါသည်။ ဤကိစ္စအတွက် ပြည်သူလူထုက အကြီးအကျယ် စိတ်ပျက်ခဲ့ကြသည်။ ရခိုင်ပြည်နယ်မှ အမျိုးသားလွှတ်တော်ကိုယ်စားလှယ်က ''ပြည်သူတွေ မျှော်မှန်းတဲ့ မျှော်မှန်းချက်အားလုံးကို ရိုက်ချိုးခံခဲ့ရတာပေါ့''ဟု ပြောဆိုခဲ့ပါသည်။ ထိုကိုယ်စားလှယ်ပြောဆိုသည့် မျှော်မှန်းချက်များတွင် တပ်မတော်နှင့် ပြည်သူလူထု တစ်သားတည်း၊ တစ်သံတည်း၊ ဆန္ဒတစ်ခုတည်းဖြစ်လာဖို့ မျှော်မှန်းချက်လည်း ပါနိုင်ပါသည်။

သမိုင်းအရ ပြည်သူတို့သည် သူတို့၏ ဆန္ဒအတွက် ဆက်လက်ကြိုးစားကြဦးမည်ဟု မှန်းဆရသည်။ ဤသို့ မှန်းဆရခြင်းမှာ အာဏာရှင်စနစ်နှင့် နှစ်ပေါင်း ၅၀ နီးပါးမျှ ဖိနှိပ်အုပ်ချုပ်ခဲ့သည့်တိုင်အောင် ပြည်သူတို့၏ ဒီမိုကရေစီစနစ် လိုလားသောဆန္ဒ ပျောက်ကွယ်မသွားခြင်းကြောင့် ဖြစ်ပါသည်။ နှစ်ပေါင်း ၅၀ နီးပါးမျှ ဖိနှိပ်အုပ်ချုပ်ခဲ့သော်လည်း အာဏာရှင်စနစ်ပြိုလဲခဲ့ရခြင်းမှာ ပြည်သူလူထု၏ ထောက်ခံမှုမရခြင်းကြောင့် ဖြစ်ပါသည်။ နိုင်ငံတော်အာဏာကို ရယူထားသည့် အစိုးရဖြစ်စေ၊ တပ်မတော်ဖြစ်စေ၊ ပြည်သူလူထု၏ ထောက်ခံမှုကောင်းစွာရနေမှသာလျှင် အင်အားကောင်းစွာဖြင့် တည်ငြိမ်စွာ ရပ်တည်နေနိုင်မည်ဖြစ်ပါသည်။

ယခုနှစ်တွင် ကျင်းပမည်ဖြစ်သော ရွေးကောက်ပွဲအလွန်တွင် နိုင်ငံရေးအခင်းအကျင်းအသစ် ပေါ်ပေါက်လာနိုင်သည်။ ထိုသို့ ပေါ်လာလျှင် ပြည်သူတို့ဘက်မှ သူတို့ဆန္ဒအတွက် ကြိုးစားမှု ထပ်မံပေါ်ပေါက်လာနိုင်ပါသည်။ အကြောင်းအားဖြင့် အချက် ၂ ချက်ရှိနေသည်။ ပြည်သူတို့ ခံစားနေရသော ဆင်းရဲမွဲတေမှုမှ ရုန်းထွက်ရန်မှာ စစ်မှန်သော ဒီမိုကရေစီစနစ်နှင့်သာ ရုန်းထွက်နိုင်မည်ဟု ပြည်သူတို့က ယူဆနေခြင်းသည် ပထမအချက်ဖြစ်သည်။ ဒုတိယအချက်အနေနှင့် လက်ရှိအာဏာတည်နေသော ဖွဲ့စည်းပုံအခြေခံဥပဒေကို ထိုက်သင့်သလို ပြင်ဆင်နိုင်မှသာ စစ်မှန်သော ဒီမိုကရေစီစနစ် ဖော်ဆောင်နိုင်မည်ဟု ခံယူထားခြင်းဖြစ်သည်။ ထိုအခါ တပ်မတော်အနေနှင့် ပြည်သူတို့၏ ဆန္ဒကို ဆန့်ကျင်ပစ်ပယ်ရာမရောက်သည့် သဘောထားမျိုး ပြောင်းလဲမှသာ နိုင်ငံအတွက် ရှေ့ခရီးချောမွေ့ပေလိမ့်မည်။

သို့ဖြစ်၍ ရွေးကောက်ပွဲအပြီး နိုင်ငံရေးအခင်းအကျင်းသစ် ပေါ်ပေါက်လာပါက တပ်မတော်အနေနှင့် ပြည်သူလူထုနှင့် လက်ရည်တစ်ပြင်တည်း၊ တစ်သားတည်း ဖြစ်အောင်နေမည်လော၊ သို့မဟုတ် တစ်ကန့်စီနေရမည်လောဆိုသည့် လမ်းနှစ်သွယ်ကို ရွေးရမည့် အရေး ရှိလာနိုင်ပါကြောင်း တင်ပြလိုက်ရပေသည်။

■ ■ ■

သင်ကြိုက်နှစ်သက်သော အနုပညာရှင်များ ပါဝင်ဖျော်ဖြေထားသည့် Music Bank အစီအစဉ်အား ယခု အပတ်အတွင်း ထုတ်လွှင့်ပြသတော့ မည်ဖြစ်ကြောင်း သိရသည်။ ယင်းအစီ အစဉ်တွင် GOT7 အဖွဲ့မှ Just Right သီချင်း၊ KARA အဖွဲ့မှ ဟာရာ သည် သူမ၏ တစ်ကိုယ်တော်ခွေ Choco Chip Cookies သီချင်း၊ D.Holic အဖွဲ့မှ Chewy သီချင်း၊ Super Junior အဖွဲ့မှ Devil သီ ချင်း၊ A Pink အဖွဲ့မှ Rem- ember သီချင်းနှင့် INFINITE အဖွဲ့မှ Bad သီချင်းတို့ဖြင့် အ သီးသီးပါဝင် ဖျော်ဖြေခဲ့ကြသည်။

တောင်ကိုရီးယားဒရာမာလောကတွင် လျှမ်းလျှမ်းတောက် အနုပညာရှင်များဖြစ်သည့် ရှင်မင်းအာနှင့် ဆိုဂျီဆတ်တို့ ထိပ်တိုက်တွေ့ဆုံကြတော့မည်ဖြစ်သည်။

ဇူလိုင် ၁၇ ရက်တွင် ၎င်းတို့၏ အေဂျင်စီမှ KBS 2 TV ရုပ်သံလိုင်းမှ တနင်္လာနေ့နှင့် အင်္ဂါနေ့များတွင် ထုတ်လွှင့်ပြတော့မည့် Oh My God အချစ်ဟာသဇာတ်လမ်းတွဲတွင် ပါဝင်မည်ဖြစ်ကြောင်း တရားဝင်ပြောကြားခဲ့သည်။

၎င်းတို့နှစ်ဦးသည် ယင်းဇာတ်လမ်းတွင် ပထမဆုံးတွေ့ဆုံခြင်းဖြစ်သည်။ Oh My God ဒရာမာဇာတ်လမ်းတွဲအား ယခုနှစ်ကုန်ပိုင်းတွင် ထုတ်လွှင့်ပြသနိုင်ရန် စီစဉ်နေကြောင်း တွေ့ရသည်။

ငွေဝါရွှေစုစည်းတင်ပြသည်

ပေါ့ပ်ဘုရင်မ အဆိုတော်ရီဟားနားနှင့် ရီရဲလ်မက်ဒရစ်အသင်း၏ ကစားသမား ကာရင်းဘန်ဇီမာတို့၏ ဇာတ်လမ်းသတင်း သဲ့သဲ့ထွက်နေသည်ဟု ဆိုရမည်။ လွန်ခဲ့သော နှစ်က အင်တာနက်ပေါ်တွင် ချိတ်ဆက်မိရာမှ အခင်ဆုံးသူငယ်ချင်းဖြစ်ခဲ့ကြပြီး ဖွန်လအတွင်းက အပြင်တွင် ပထမဆုံးတွေ့ခဲ့ကြခြင်းဖြစ်သည်။ ၎င်းတို့နှစ်ဦး၏ တွေ့ဆုံမှုသည် အံ့သြစရာကောင်းသည့် တွေ့ဆုံမှုဖြစ်မည်ဟု ၎င်းတို့နှင့် နီးစပ်သည့်အသိုင်းအဝိုင်းမှ ထင်မြင်ချက်များ ထွက်ပေါ်လာခဲ့သည်။

ကာရင်းသည် သူမအတွက် နားလည်မှုအပေးနိုင်ဆုံး လူတစ်ယောက်ဖြစ်သည်ဟု Stay Hitmaker ရီဟားနားက E! News သို့ ပြောကြားခဲ့သည်။ ယခင်ကလည်း ကာရင်းနည်းတူ သရုပ်ဆောင် ခရစ်ဘရောင်း၊ ဒရိတ်နှင့် လီယိုနာဒိုဒီကာပရီယိုတို့နှင့်လည်း အခင်ဆုံးသူငယ်ချင်းများဖြစ်ခဲ့ကြောင်း သူမက ဖွင့်ဟဝန်ခံခဲ့သည်။

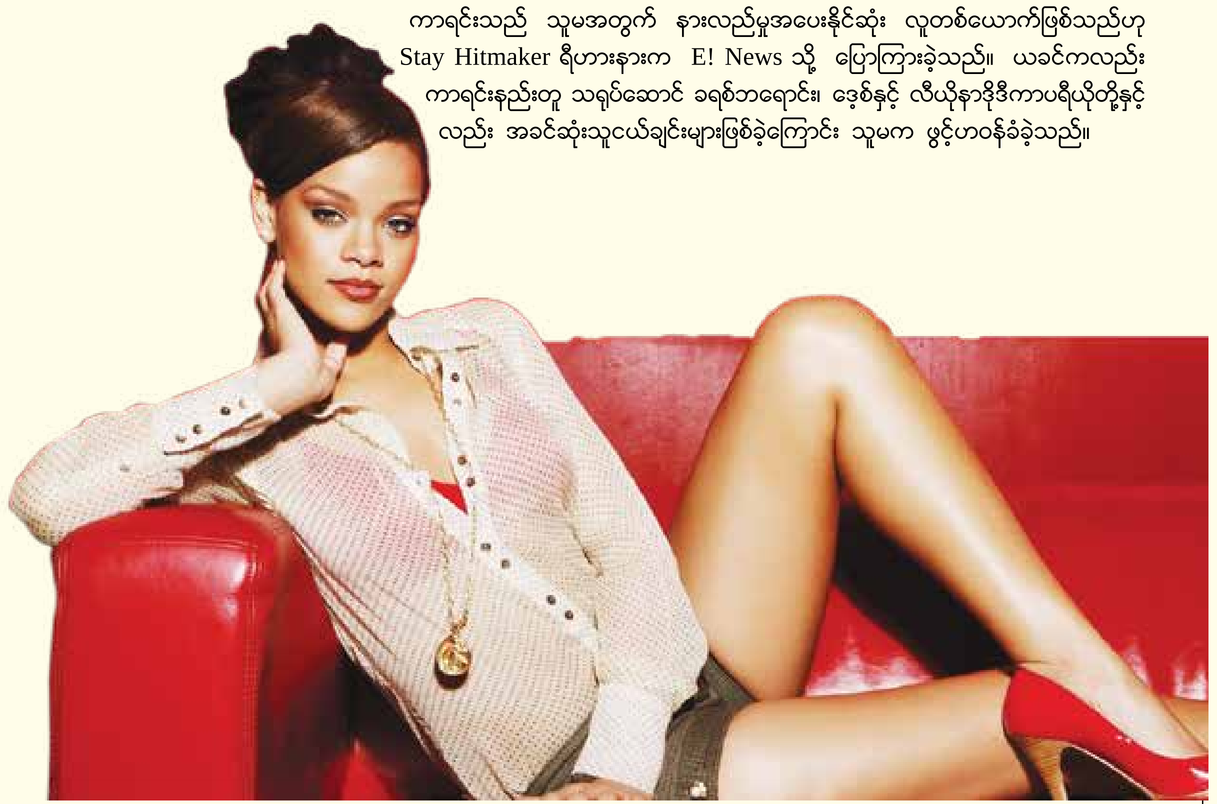

အမေရိကန်သရုပ်ဆောင် ပေါလ်ဝေါလ်ကာ၏ညီ ကိုဒီဝေါလ်ကာသည် ရုပ်ရှင်လောကသို့ ပထမဆုံးအကြိမ် ဝင်ရောက်တော့မည်ဖြစ်သည်။ အသက် ၂၇ နှစ်အရွယ် သာရှိသေးသည့် ကိုဒီဝေါလ်ကာသည် ရုပ်ရှင်ကားရိုက်ကူးရန် ဆန္ဒပြင်းပြလျက်ရှိပြီး ၎င်းနှင့်အတူ နာမည်ကြီးအနုပညာရှင်များဖြစ်ကြသည့် Ghost Rider ဇာတ်ကားမှ နီကိုးလပ်ကေ့စ်၊ Saving Private Ryan's ဇာတ်ကားမှ တွန်ဆိုက်မော်နှင့် The Punisher ဇာတ်ကားမှ သောမတ်စ်ဂျိမ်းစ်တို့လည်း ပါဝင်မည်ဖြစ်သည်။

"USS Indianapolis: Men of Courage"အမည်ရှိ အဆိုပါ ရုပ်ရှင်ဇာတ်ကားအား ၂၀၁၆ ခုနှစ်၊ မေလထဲတွင် ဖြန့်ချိနိုင်ရန် စီစဉ်နေပြီး၊ ၁၉၄၅ ခုနှစ်၊ ဒုတိယကမ္ဘာစစ်အတွင်း အမေရိကန်ရေတပ်သင်္ဘောမြုပ်ခဲ့သည့်အကြောင်းအား ဇာတ်အိမ်တည်ထားခြင်းဖြစ်ကြောင်း၊ Variety ထုတ်ပြန်ချက်အရ သိရသည်။

ဝဋ္ဋိ မဲ့ သံယံ
ဦးစိန်
စိန်
အလှူမင်္ဂလာပွဲများအတွက် အထူးအော်ဒါလက်ခံပါသည်။
အမှတ် (၂၃)၊ သုဓမ္မလမ်း၊ ဒဂုံညွန့်ဈေးအရှေ့၊ တာမွေမြို့နယ်၊ ၀၉-၇၃၁၃၀၅၅၃၆၊ ၀၉-၄၅၀၀၁၆၈၇၂

အမှူးပါးတော့ ရထားတိုက်လို့မသေ

နယူးဇီလန်နိုင်ငံ ရှေ့ဆင်ခြေဖုံးမြို့လေးဖြစ်သော ရှတီကုပ်မြို့မှ လူတစ်ယောက်သည်မီးရထားလမ်းလယ်ခေါင်တွင် အိပ်စက်နေခဲ့ရာ ကုန်တင်ရထားဖြတ်မောင်းသွားခဲ့သည့်တိုင်အောင် အထိအခိုက်လုံးဝမရှိခဲ့ဟု ပြည်နယ်ရဲတပ်ဖွဲ့က ပြောကြားခဲ့သည်။

အသက် ၃၈ နှစ်အရွယ်ရှိ အေရွန်ကောလင်းသည် လွန်စွာအရက်မူးပြီးနောက် ရှတီကုပ်မှ အကာဘာနီမြို့သို့ပြေးသည့် ရထားလမ်းပေါ်သွားအိပ်နေခဲ့သည်ဟု ရဲများကဆိုသည်။

အလျားတစ်မိုင်ကျော်ရှည်သည့် ပင်အန်ကုန်တင်ရထားတွဲသည် ည ၁၀ နာရီခွဲခန့်တွင် ခုတ်မောင်းလာခဲ့သည်။ ရထားမောင်းနှင်သူကလမ်းပေါ်တွင် အိပ်နေသော ကောလင်းကို လှမ်းတွေ့ရှိပြီး ရထားကိုရပ်တန့်လိုက်သော်လည်း ရှေ့စက်ခေါင်းနှစ်လုံးက ကောလင်းပေါ်ကျော်သွားပြီးမှ ရပ်တန့်သွားသည်။

ပထမစက်ခေါင်းနှင့် ဒုတိယစက်ခေါင်းကို ခွဲထုတ်လိုက်ပြီးမှသာ ကောလင်းကိုကယ်ထုတ်နိုင်ခဲ့သည်။ ကောလင်းသည် မူးယစ်နေဆဲဖြစ်သော်လည်း ဒဏ်ရာရရှိခဲ့ပုံမပေါ်ခဲ့ချေ။

''ရထားလမ်းကို အလျားလိုက်အိပ်မိလောက်အောင် အမူးကပါးခဲ့သကိုး''ဟု ရဲအရာရှိတစ်ဦးက ပြောကြားခဲ့သည်။

မယားငယ်က မယားကြီးကိုသတ်

အမေရိကန်အမျိုးသားဘောလုံး လိဂ်ရပ်ဂ်ဘီကစားသမားဟောင်းတစ်ဦး၏ မယားငယ်သည် ထိုရပ်ဂ်ဘီကစားသမား၏ မယားကို ပြန်ပေးဆွဲသေနတ်နှင့် ပစ်သတ်ပြီး ကိုယ့်ကိုယ်ကိုယ်ပစ်သတ်လိုက်သည်ဟုရဲအဖွဲ့က ပြောကြားခဲ့သည်။

ဘတ်ဖလိုဘီလ်စ်ရပ်ဂ်ဘီဘောလုံးအသင်း၏ကစားသမားဟောင်း ဘတ်စတာဘားနက်၏မယားငယ် အသက် ၄၉ နှစ်အရွယ်ရှိလီဆာဘရောင်းသည် လွန်ခဲ့သောကြာသပတေးနေ့ ဇူလိုင် ၁၆ ရက်တွင် ဘတ်စတာဘားနက်၏ မယားကြီးအသက် ၅၈ နှစ်အရွယ်ရှိ စန္ဒြာဘားနက်ကိုပြန်ပေးဆွဲကားပေါ်တင်မောင်းပြေးနေစဉ် ရဲကနောက်မှလိုက်လံဖမ်းဆီးခဲ့သည်။ လီဆာဘရောင်းသည် ရဲလက်မှပြေးမလွတ်သောအခါတွင် လမ်းမလယ်ခေါင်တွင် ကားကိုရပ်တန့်လိုက်ပြီး စန္ဒြာဘားနက်ကိုသေနတ်နှင့်ပစ်သတ်အဆုံးစီရင်လိုက်သည်ဟု ဂျော့ဂျီယာမြို့ရဲတပ်ဖွဲ့က ပြောကြားခဲ့သည်။

ဘရောင်းသည် ဘားနက်တို့လင်မယားနှစ်ဦးအပန်းဖြေခရီးထွက်မည်ကို မကျေမနပ်ဖြစ်ပြီး စန္ဒြာဘားနက်အား သူမ၏အိမ်တွင်သွားရောက် ဖမ်းဆီးပြီး ကားပေါ်တင်ခေါ်လာခဲ့ခြင်းဖြစ်သည်။ ထိုသို့ဖမ်းဆီးခေါ်ဆောင်သွားသည်ကို သိလိုက်သည့် စန္ဒြာ၏မိတ်ဆွေတစ်ဦးက ရဲကိုအကြောင်းကြားခဲ့ရာ ရဲကအမီလိုက်ခဲ့ခြင်းဖြစ်သည်။

ရုပ်ဖျက်ထားသည့်ရဲ သဒ္ဒါပေါက်သူများသာတွေ့

မသန်မစွမ်းသူများကို အနိုင်ကျင့်လေ့ရှိသော လူဆိုးများကိုဖမ်းမိနိုး မျှော်လင့်လျက် ကနေဒါရဲစခန်းဝန်ထမ်းတစ်ဦးသည် ဘီးတပ်ကုလားထိုင်တစ်လုံးဖြင့် ဒုက္ခိတပုံဖမ်း၍ လမ်းထောင့်တစ်ခုတွင် နေရာယူစောင့်ဆိုင်းခဲ့သည်။ သို့သော် မှန်းချက်နှင့် နှမ်းထွက်မကိုက် သူတော်ကောင်းများနှင့်ကြုံခဲ့ရသည်ဟုဆိုသည်။

ကနေဒါနိုင်ငံ ဗန်ကိုဗာရဲဌာနမှတပ်ကြပ်ကြီး မတ်ခ်ဟောစ်လီသည် သူ့ကိုသူဦးနှောက်ထိခိုက်နေသော မစွမ်းမသန်တစ်ယောက်ပုံစံဖမ်း၍ မြို့အရှေ့ဘက်ခြမ်း ရပ်ကွက်တစ်ကွက်၏ လမ်းဆုံတစ်နေရာတွင် မော်တော်တပ်ဆင်ထားသော ဘီးတပ်ကုလားထိုင်ဖြင့် ထိုင်ခဲ့သည်။

ထိုဒေသတွင် ၂၀၁၄ ခုနှစ် ဇန်နဝါရီလကာလကတည်းကပင် လူ ၁၄ ဦးမျှပြင်းထန်စွာအကြမ်းဖက် တိုက်ခိုက်ခံခဲ့ရဖူးသည့် အစဉ်အလာရှိသည်။ သို့သော်လည်း မတ်ခ်ဟောစ်လီကို တိုက်ခိုက်မည့်သူတစ်ဦးမှ မပေါ်ပေါက်ခဲ့ဘဲကူညီရိုင်းပင်းမည့်သူများသာ ပေါ်ပေါက်ခဲ့သည်။ ငွေအကြွေများအလှူပေးသွားခဲ့သလို မုန့်သွားရေစာပေးကမ်းရုံမက နေကွယ်လေကွယ်ရာပြောင်းရွှေ့နေရာချပေးသူတို့ပင် ကြုံခဲ့ရသည်။ အမှန်ကတယ်သူ့ကို သဒ္ဒါပေါက်ခဲ့သည်လား ရဲမှန်းသိ၍မလိမ့်တပတ်လုပ်လိုက်ကြသည်လားကား စဉ်းစားဖွယ်ရာဖြစ်နေသည်။

■

''မဖြစ်နိုင်ဘူးဆိုတာ သေချာပြီလား?''

- ချစ်သူ/ခင်ပွန်းထံမှ ချစ်ခင်ဂရုစိုက်မှုတွေ လျော့ပါးလာလို့ စိတ်ညစ်နေသူများ။
- ချစ်သူ/ခင်ပွန်းအပေါ် ဘာပြောပြောမအောင်လို့ အားငယ်နေသူများ။
- ချစ်သူ/ခင်ပွန်း အသစ်နောက်ပါသွားလို့ ပူဆွေးနေသူများ။
- အသောက်စား အပျော်ပါး အပေါင်းအသင်း မက်နေသူကြောင့် စိတ်ပျက်နေသူများ။
- ရှာဖွေရသမျှ ကြည်ဖြူစွာ မအပ်ပဲ သိုဝှက်ထားသူကြောင့် မခံစားနိုင်သူများ။

ဤကိစ္စများအတွက် အချိန်မဖြုန်းပဲ တစ်ကြိမ်တော့ ကြိုးစားကြည့်နိုင်ဖို့။

ဆရာမထက်နွေးစန္ဒီ (LL.B), (LL.M), (D.B.L), (D.M.L)
(အမျိုးသမီးသီးသန့် လက္ခဏာဗေဒင် ယတြာအစီအရင်)
တိုက် - 40 G-2 ၊ ဦးဝိစာရလမ်း၊ ၄၁ တိုးချဲ့ရပ်ကွက်၊ မဟာမြိုင်အိမ်ရာ၊ ၄၁ ရပ်ကွက်၊ မြောက်ဒဂုံ
ဖုန်း - 095164326, 0943094806, 0973106180

iQa&pknfwifyonf

အသုဘချရင်းတန်းလန်း အသုဘယာဉ်အခိုးခံရ

အသက် ၂၈ နှစ်အရွယ်ရှိ နီအာဝါရာဖောလ်မြို့သားတစ်ဦးအား ဘတ်ဖလိုမြို့ ဘုရားရှစ်ခိုးကျောင်းတွင် အသုဘအခမ်းအနားတစ်ခုကျင်းပနေခိုက် ထိုအသုဘအတွက်အသုံးပြုမည့် ယာဉ်ကိုခိုးယူမှုဖြင့် တရားစွဲဆိုထားသည်။

နယူးရော့ပြည်နယ် ဘတ်ဖလိုမြို့သားဂျိုးဘရောင်းက သူသည်သူ၏သွေးချင်းများနှင့်အတူ သူ့ဖခင်၏ခေါင်းတလားအား စိန့်မိုက်ကယ်လ်ရိုမန်ကက်သလစ်ဘုရားရှစ်ခိုးကျောင်းမှ ထမ်းထုတ်နေခိုက်တွင် ခေါင်းတလားတင်မည့် အသုဘယာဉ်ဘုရားကျောင်းရှေ့တွင် မရှိတော့ကြောင်း သုဘရာဇာကလာရောက် ပြောကြားခဲ့သည်ဟု WIVB-TV ကိုပြောကြားခဲ့သည်။

ဘရောင်းတို့ မိသားစုသည် နောက်အသုဘယာဉ်တစ်စီးရောက်လာရန် နာရီဝက်ကျော်စောင့်ဆိုင်းခဲ့ရသည်။

ရဲများသည် နောက်နှစ်နာရီအကြာတွင် ထိုအသုဘယာဉ်ကို အနီးရှိနေ့ထိုနာဝါနာ ရပ်ကွက်တွင် ပြန်တွေ့ခဲ့သည်။ ထိုကားခိုးမှုနှင့်ပတ်သက်၍ နီအာဂါရာဖော်လ်မြို့သားတစ်ဦးကို အရေးယူထားသည်။

■

ထူးထူးခြားခြားအားကစားသမား

လွန်ခဲ့သော ၂၀၀၈ ခုနှစ်နှောင်းပိုင်းတွင်ဖြစ်သည်။ မော်လ်ဒိုဗာနိုင်ငံမှ အသက် ၁၈ နှစ်အရွယ် ဘောလုံးကစားသမားပါရမီရှင်ဟု အမွှမ်းတင်လောက်သော မာဆောလ် ဘူဂိုလပ်ဗ်ဆိုသူ ပေါ်ပေါက်လာခဲ့သည်။ မော်လ်ဒိုဗာအမျိုးသားဘောလုံးအသင်းတွင် တိုက်စစ်မှူးအဖြစ် ကစားနေသည်ဆိုသည့် ဘူဂိုလပ်ဗ်၏သတင်းများ မကြာခင်ပျံ့နှံ့လာသည်။ ၂၀၀၉ ခုနှစ်၊ ဇန်နဝါရီလတွင် လန်ဒန်မြို့ထုတ် Times မဂ္ဂဇင်းသည် သူ့ကို မော်လ်ဒိုဗာနိုင်ငံ၏ အတော်ဆုံးကစားသမားအဖြစ် မှတ်တမ်းတင်ပြီး နာမည်ကျော်အာဆင်နယ်ကလပ်တွင် ပါဝင်ရန် အလားအလာရှိသူဟု အမွှမ်းတင်ခဲ့သည်။ သို့သော် ထို ''မက်ဆီ''အသစ်အကြောင်း သတင်းများ များလာသည်နှင့်အမျှ သူတို့သံသယဖြစ်လာပြီး နောက်ကြောင်းပြန်သတင်းကောက်ခဲ့ကြရာ မာဆောလ်ဘူဂိုလပ်ဗ်ဆိုသူ တကယ်မရှိကြောင်း ဘောလုံးဘလော့ဂါသမားတစ်ဦးဖြစ်သူ နေ့လ်မက်ဒွန်နယ်က ဖော်ထုတ်နိုင်ခဲ့သည်။ ဘောလုံးအပြောင်းအရွှေ့ရာသီတွင် ပွစာကြဲသတင်းဖြစ်နေမှုများကို အမြင်ကပ်ကပ်နှင့် လုပ်ကြံဖန်တီးခဲ့သော အိုင်းရစ်လူမျိုးသတင်းစာဆရာတစ်ဦး၏ ဖန်တီးချက်မှန်း ပေါ်ပေါက်လာခဲ့သည်။ မည်သို့ပင်ဆိုစေ ထိုမရှိသူသည် အားကစားလောက၏ အုန်းအုန်းကျွတ်ကျွတ်သတင်းဖြစ်ခဲ့သည်။

တောင်ကိုရီးယားနိုင်ငံ၏ ထိပ်တန်းစကိတ်စီးမယ်မှာ ကင်ယူနာဖြစ်သည်။ သို့သော် ယခုမူ ဆယ်ကျော်သက်မလေး ပတ်ဆိုယွန်က သူမ၏နေရာကိုယှဉ်ပြိုင်ရယူနိုင်သည့် အဆင့်ရောက်နေပြီဟု ဆိုရမည်။ သို့သော် ကင်ယူနာသည် ပတ်ဆိုယွန်သူမကို ယှဉ်ပြိုင်နိုင်စွမ်းမရှိသေးခင် ၂၀၁၄ ခုနှစ်က ဆိုချီအိုလံပစ်တွင် ငွေတံဆိပ်သာရရှိပြီးနောက် အားကစားမှ အနားယူသွားခဲ့ပြီးဖြစ်သည်။ ဆိုချီအိုလံပစ်တွင် ပတ်ဆိုယွန်သည် အဆင့် ၂၁ သာရှိခဲ့သည်။

၁၉၅၀ ပြည့်နှစ် ဇူလိုင် ၁၆ ရက်နေ့တွင် ဘရာဇီးလ်နိုင်ငံ မာရာကာနာကွင်းတွင် ကစားခဲ့သော ကမ္ဘာ့ဖလားချန်ပီယံဘောလုံးပွဲတွင် ဥရုဂွေးနှင့် ဘရာဇီးလ်နိုင်ငံတို့ဗိုလ်လုခဲ့ရာ ဥရုဂွေးအသင်းသည် ဘရာဇီးလ်အသင်းကို နှစ်ဂိုးတစ်ဂိုးဖြင့်အနိုင်ယူ၍ ဒုတိယ အကြိမ်ချန်ပီယံဆုဖလားကို ဆွတ်ခူးရရှိခဲ့သည်။ အဆုံးအဖြတ်ဂိုးကို ဥရုဂွေးအသင်း၏ ညာတောင်ပံကစားသမား အယ်စီဒက်စ်ဂစ်ဂီယာက သွင်းယူခဲ့သည်။ ထို ၁၉၅၀ ပြည့်နှစ် ကမ္ဘာ့ဖလားချန်ပီယံဥရုဂွေးကစားသမားများအနက် နောက်ဆုံးအသက်ရှင်ကျန်ရစ်သူ အယ်စီဒက်စ်ဂစ်ဂီယာသည် အသက် ၈၈ နှစ်အရွယ် ထိုပွဲ၏ ၆၅ နှစ်မြောက်အထိမ်း အမှတ်ပွဲနေ့ ၂၀၁၅ ခုနှစ်၊ ဇူလိုင် ၁၆ ရက်မှာပင် နှလုံးရောဂါဖြင့်ကွယ်လွန်သွားခဲ့သည်။

ဖော်မြူလာဝမ်းပြိုင်ကားမောင်းသမား ဂျူလက်စ်ဘီအန်ချီသည် ဂျပန်ဂရန်းပရိစ်ကားပြိုင်ပွဲတွင် ဦးနှောက်ဒဏ်ရာပြင်းထန်စွာရပြီးနောက် ကိုးလအကြာ လွန်ခဲ့သောသောကြာနေ့တွင် ကွယ်လွန်သွားခဲ့သည်။ ဘီအန်ချီသည်ပြိုင်ပွဲတွင် ယာဉ်တိုက်မှုဖြစ်ပွားပြီး အောက်တိုဘာ ၅ ရက်ကတည်းကပင် တက်ရောက်ကုသနေခဲ့သော ပြင်သစ်ပြည် အရှေ့တောင်ပိုင်းနိုက်စ်မြို့ဆေးရုံမှာပင် သေဆုံးခဲ့သည်။ သေဆုံးချိန်တွင် သူသည်အသက် ၂၅ နှစ်သာရှိခဲ့သေးသည်။

ငှါးရွှေစုစည်းတင်ပြသည်

ဗုဒ္ဓံ ဓမ္မံ သံဃံ

လိုအင်ဆန္ဒပြည့်ဝဖို့ ကုန္တီတံ ဒံပေါက်နဲ့ လှူကြစို့

ကုန္တီတံ

မြန်မာဒံပေါက်

ကြက်သား၊ ဆိတ်သား၊ သီးစုံဒံပေါက်၊ ထောပတ်ထမင်း

(အလှူ၊ မင်္ဂလာပွဲများအတွက် အော်ဒါမှာယူသူစိတ်တိုင်းကျ ပွဲပြင်သည်အထိ ဝန်ဆောင်မှု)

ဦးအုန်းသန်းနှင့် သားများ

အမှတ် ၃၀၊ ရွှေဝါလမ်း၊ ဂ ရပ်ကွက်၊ မရမ်းကုန်းမြို့နယ်။ ဖုန်း-၀၉၄၅၀၀၀၂၆၉၊ ၀၉၇၃၂၀၉၆၅၄၊ ၀၉၂၅၄၁၉၃၂၇၇

အစိုးရသစ်လက်ထက် ၂၀၁၃ ခုနှစ်ကို ယေဘုယျအားဖြင့် ဗုံးများနှစ်ဟုခေါ်ဆို၍ရမည်ဟုထင်ပါသည်။ ထိုနှစ်ကာလအတွင်း၌ ပြည်နယ်နှင့်တိုင်းဒေသတချို့တွင် ဗုံးပေါက်ကွဲမှုများ ဗုံးလန့်မှုများဆက်တိုက်ဖြစ်ပွားခဲ့သည်။

ဇူလိုင် ၂၁ ရက်နေ့တွင် မန္တလေးမြို့ မဟာအောင်မြေမြို့နယ်တွင် ဆရာတော်ဦးဝီရသူ၏တရားပွဲတွင် ဗုံးပေါက်ကွဲမှုဖြစ်ခဲ့သည်။

အောက်တိုဘာ ၉ ရက်တွင်မှ ဖြူးမြို့နယ်ဆက်သွယ်ရေးလုပ်ငန်းရှေ့တွင် လက်လုပ်ဗုံးတစ်လုံးတွေ့သည်။ နောက်နှစ်ရက်အကြာတွင် တောင်ငူမြို့နယ်ရှိ ချမ်းမြေ့ညွှေ့ရိပ်သာတွင် ဗုံးပေါက်ကွဲခဲ့သည်။ နောက်ထပ်နှစ်ရက်အကြာ အင်းစိန်မြို့နယ်၊ စော်ဘွားကြီးကုန်း အဝေးပြေးတွင် ဗုံးပေါက်ကွဲခဲ့သည်။ တစ်ဆက်တည်းမှာပင် ဗုံးတစ်လုံးတွေ့ရှိခဲ့သေးသည်။ ထိုနေ့မှာပင် သာကေတမြို့နယ် အခွန်လွတ်ဈေးရှေ့တွင် ဗုံးပေါက်ကွဲခဲ့ပြန်သည်။

နောက်တစ်နေ့ အောက်တိုဘာ ၁၄ ရက်နေ့ စောစောပိုင်းတွင် နေပြည်တော်၊ ပျဉ်းမနားမြို့တွင် ဗုံးလန့်မှုဖြစ်ပြီး ထိုနေ့နံနက်ပိုင်းမှာပင် ရန်ကုန်ရှိ ဝက်စ်တင်းပတ်ရှုဘီစားသောက်ဆိုင်တွင် ချိန်ကိုက်ဗုံးတစ်လုံးတွေ့ရှိခဲ့သည်။ နောက်နှစ်နာရီအကြာ မွန်းလွဲ ၁ နာရီတွင်မှ မန္တလေးမြို့ လမ်း ၈၀ နှင့် ၁၆ လမ်းရှိ ရွှေဘဲစား သောက်ဆိုင်တွင် ဗုံးတစ်လုံးတွေ့ရှိသည်။ ထိုတစ်ရက်တည်းသောနေ့ နှစ်ဆယ့်လေးနာရီကာလအတွင်းဖြစ်သော ည ၁၁ နာရီတွင် ရန်ကုန်ရှိ ကုန်သည်ကြီးများ ဟိုတယ်တွင် ဗုံးပေါက်ကွဲခဲ့သည်။

ထိုအောက်တိုဘာ ၁၅ ရက်နေ့မှာပင် စစ်ကိုင်းမြို့ ရွှေပြည့်စုံဟိုတယ်တွင် ဗုံးပေါက်ကွဲပြီးနောက်နှစ်နာရီအကြာ နံနက် ၆ နာရီနီးပါးတွင် စစ်ကိုင်းတောင်ရိုး ဆွမ်းဦးပုညရှင်စေတီတွင် ဗုံးပေါက်ကွဲခဲ့ပြန်သည်။ အောက်တိုဘာ ၁၆ ရက်နေ့တွင်မှ ရှမ်းပြည်နယ်နမ့်ခမ်းမြို့တွင် အသံဗုံးတစ်လုံးပေါက်ကွဲခဲ့ပြန်သည်။ ၁၇ ရက်နေ့တွင်မှ ထိုနေရာနှင့်ကိုက်တစ်ရာအကွာတွင် ဗုံးနှစ်လုံးပေါက်ခဲ့ပြန်သည်။ ထိုနေ့တွင်ပင်ရန်ကုန်မြို့ ရန်ကင်းမြို့နယ်တွင် ဗုံးလန့်မှုဖြစ်ပွားခဲ့သည်။

အောက်တိုဘာ ၁၈၊ ၁၉ ရက်များတွင်မှ အင်းစိန် စော်ဘွားကြီးကုန်း၊ ကရင်ပြည်နယ် ဘားအံ၊ မန္တလေး မြို့ ၆၆ လမ်း၊ မန္တလေးကျွဲဆည်ကန်အဝေးပြေးကားဝင်းအတွင်းစသည်တို့တွင် ဗုံးလန့်မှုများဖြစ်ခဲ့သည်။ ဒီဇင်ဘာ ၈ ရက်နေ့တွင်မှ တောင်ကြီးမြို့တွင် ငါးမိုင် ခွဲရန်ယမ်း ထုတ်လုပ်ရာမှပေါက်ကွဲမှုဖြစ်ခဲ့သည်။ ထိုအမှုအပါအဝင် ၂၀၁၃ ခုနှစ်တွင် စုစုပေါင်းဗုံးပေါက်ကွဲမှုခုနစ်ကြိမ်ဖြစ်ပွားခဲ့ပြီး ဗုံးဆယ်လုံးကိုမပေါက်ကွဲသေးခင် ရှင်းလင်းနိုင်ခဲ့သည်။ ထိုဗုံးပေါက်ကွဲမှုများကြောင့် လူသုံးဦးသေဆုံးပြီး ၁၂ ဦးဒဏ်ရာရခဲ့သည်။

၂၀၁၄ ခုနှစ်ကိုမူ ဓားများနှစ်ဟုဆိုနိုင်သည့် အနေအထားရှိသည်။ လူမျိုးရေးဘာသာရေး အကဲဆတ်နေသော မြန်မာနိုင်ငံအားပို၍အခြေအနေရှုပ်ထွေးစေရန် ပုဂ္ဂလိက ရာဂကိစ္စအား လူမျိုးရေးပဋိပက္ခအသွင်ဆောင်အောင် ဖန်တီးလိုက်မှု၏ စနက်ဖြစ်သော မန္တလေးပဋိပက္ခသည် ဇူလိုင် ၇ ရက်တွင် သမ္မတက ပင်လျှင် ဝင်၍မိန့်ခွန်းပြောရသည့်အနေမျှဖြင့် နိဂုံးချုပ်သွားခဲ့၍ တော်ပေသေးသည်ဟုဆိုရမည်။ သို့သော် နိုင်ငံတစ်နံတစ်လျားတွင် ဖြစ်ပွားခဲ့သောဓားပြမှုများကိုကား သမ္မတမတားနိုင်သည့်အနေကြုံခဲ့ရသည်။ ကြုံနေရဆဲဖြစ်သည်။

လမ်းပေါ်သို့ ရာဇဝင်လူဆိုး လူသွမ်းများစွာ ရောက်ရှိလှုပ်ရှားနေရဲကြခြင်းမှာ ယခင်အစိုးရလက်ထက်က နိုင်ငံရေးကိုနိုင်ငံရေးဟု အရှိကိုအရှိအတိုင်း မဆိုလိုချင်သောစိတ်ကြောင့်ဖြစ်သည်ဟု ဝေဖန်သူတို့ စကားကို ဤပေါ်တွင်ထောက်ရမည့်အနေရှိသည်။ **သမ္မတကြီးဦးသိန်းစိန်အစိုးရ တက်လာသောအခါ သမ္မတကြီး၏ ဂုဏ်ဒြပ်ကိုအရောင်တင်ပေးသည့်အနေဖြင့် လွတ်ငြိမ်းချမ်းသာခွင့်ပေးလိုက်သော နိုင်ငံရေးသမားခေါင်းစီးအောက်တွင် လွတ်လာသည့် နိုင်ငံရေးသမားထက် လူဆိုးလူသွမ်းအင်အားက ကိုးဆယ်ရာခိုင်နှုန်းပိုများခဲ့သည်ကို လူတိုင်းအသိပင်။ ထိုသူတို့က မြန်မာပြည်ကို ဓားများစိုးမိုးထားသော ပြည်အဖြစ်သို့ ရောက်နေစေသည့်အနေရှိသည်။**

၂၀၁၄ ခုနှစ် မေ ၂၄ ရက်နေ့ ရန်ကုန်အင်းလျား

ကန်အနီးတွင် လင့်ခရူဇာတစ်စီးဓားပြတိုက်လုယက်မှုခံခဲ့ရသည်။ ထိုရက်မတိုင်ခင် ၅ ရက်ကမူ မင်္ဂလာတောင်ညွန့်မြို့နယ်တွင် အငှားကားတစ်စီးဓားပြတိုက်ခံရသည်။ အောက်တိုဘာ ၄ ရက်တွင် တာမွေမြို့နယ်ရှိ အိမ်တစ်အိမ်ဓားပြတိုက်ခံခဲ့ရပြန်သည်။ နောက်ရက်နှစ်ဆယ်အကြာတွင် အင်းစိန်မြို့နယ်ရှိ စတိုးဆိုင်တစ်ဆိုင် ဓားပြတိုက်ခံရသည်။ တစ်ဖန်နိုဝင်ဘာ ၂ ရက်နေ့တွင်မှ ဓားကိုင်လူတစ်စုက စားသောက်ဆိုင်ကိုဝင် ဓားပြတိုက်မှုအင်းစိန်မြို့နယ်ရှိ ဆုံဆည်းရာစားသောက်ဆိုင်တွင်ဖြစ်ပွားခဲ့သည်။

တကယ်တမ်းပြောရလျှင် ဓားကိုင်လုယက်ရမ်းကားမှုများသည် နေ့စဉ်ရက်ဆက်ဖြစ်နေသည့်ကိစ္စမျိုးဟုပင်ဆိုလောက်သော အနေအထားရှိပြီး သက်ကြီးရွယ်အိုတစ်ဦးတစ်ယောက်တည်း နေထိုင်သူတို့ သတ်ဖြတ်ခံနေရသည့်အထိ အမှုကြီးနေသည့်ဖြစ်စဉ်အများအပြားကိုလည်း ၂၀၁၅ ခုနှစ်တွင်လည်း များစွာတွေ့ရှိရသည်။

ဤနှစ် ၂၀၁၅ ခုနှစ်တွင် ပို၍အဆင့်မြင့်လာဟန်ရှိသော မူခင်းကား လက်နက်မှုဖြစ်ပုံရသည်။ လွန်ခဲ့သောလသီတင်းပတ်အတွင်းရှိ မန္တလေးမြို့တွင်တွေ့ရှိခဲ့သည့် သေနတ်များအပြင် မြန်မာနိုင်ငံအနှံ့ပြည်နယ်နှင့် တိုင်းမြို့များတွင်တွေ့ရှိဖမ်းဆီးမိသည်ဆိုသည့် သေနတ်များသည် ၂၀၁၅ ခုနှစ်ကို သေနတ်များ၏ နှစ်ဖြစ်လာမည်လားဟု တွေးဆစရာပင်ဖြစ်သည်။

သေနတ်များ၏အကျိုးဆက် သေနတ်များ၏ ဂယက်ကို မြန်မာပြည်သူပြည်သားတို့ ကောင်းစွာသိရှိနားလည်ကြပါသည်။ နှစ်ပေါင်းများစွာ သေနတ်၏ ဒဏ်၊ အပြန်အလှန်ပစ်ခတ်ကြမှု၏ အကျိုးဆက်ကိုခါးသီးစွာခံထားရသူများအနေဖြင့် သေနတ်ကိုမြင်လိုစိတ်မရှိသလို သေနတ်နှင့်ပတ်သက်လျှင် ဒင်ဘက်မှကိုင်ထားသူသာ အမြတ်ဟုလည်း သဘောပေါက်ထားကြသည်မှာအမှန်ပင်။

လွန်ခဲ့သော ၆၈ နှစ်အကြာက သေနတ်များစီရင်သွားသည့်ဖြစ်စဉ်၏ ဆိုးမွေဒဏ်မှမြန်မာနိုင်ငံသော်လည်းကောင်း မြန်မာပြည်သူတို့သော်လည်းကောင်း ရုန်းမထွက်နိုင်သေး ရုန်းထွက်ခွင့်မသာသေးသောအနေတွင် နောက်ထပ်သေနတ်များ၏ ရမ်းကားမှုဒဏ်ကို မခံစားလိုတော့ပါ။

ကမ္ဘာကြီး၏အတိတ်သမိုင်းကို ကြည့်လျှင်လည်း သေနတ်များရေးသည့် သမိုင်းမလှကြောင်းတွေ့မြင်နိုင်သည်။ အိန္ဒိယနိုင်ငံသည်လည်း ပြည်သူချစ်သော ခေါင်းဆောင်ကြီးမဟတ္တမဂန္ဒီကို သေနတ်ကြောင့်ဆုံးရှုံးခဲ့ရသည်။ အမေရိကန်နိုင်ငံသည်လည်း လူထုအတွက် လူထုအစိုးရဟုဟစ်ကြွေးနေခဲ့သော အေဗရာဟင်လင်ကွန်းကို ဆုံးရှုံးခဲ့ရသည်။ ဖိလစ်ပိုင်နိုင်ငံသည် အာဏာရှင်လက်အောက်မှ လွတ်မြောက်မှုကို ဖန်တီးမည့် အာကွီနိုကို သေနတ်များကြောင့်ပင်ဆုံးရှုံးခဲ့ရသည်။

လောကနှင့်ပတ်သက်၍ နာလိုခံခက်စဖွယ်အကောင်းဆုံးကိစ္စတစ်ရပ်ကား ပြည်သူချစ်သောခေါင်းဆောင်အားလုံးနီးပါး အသက်ငယ်ငယ် စောစောစီးစီးမှာပင်အာဇာနည်များအဖြစ် ဆုံးပါးခဲ့ကြပြီး လူထုမေတ္တာတုံးသောခေါင်းဆောင်များ သက်ဆိုးရှည်စည်းစိမ်ယစ်ဘဝလုနိုင်ကြမှုပင်ဖြစ်သည်။ မျက်မှောက်ကာလအထင်ရှားဆုံးသာဓကမှာ ဇင်ဘာဘွေအာဏာရှင် မူဂါဘီပင်ဖြစ်သည်။

ထိုအာဏာရှင်မျိုးများ လွန်ပြီးနောက်တွင် တိုင်းပြည်ကို တစ်ကပြန်စရသည့်အနေများရှိသည်။ အထူးသဖြင့် အတွင်းမှလိုက်ခြစားအကျင့်ပျက်နေသည့် နိုင်ငံများတွင် ရှေ့မျက်နှာပြယုဂ်လှသလောက် နောက်တွင်ရွံ့ရှာဖွယ်ဖြစ်နေလေ့ရှိသည်။

မြန်မာနိုင်ငံသည် လက်ရှိရက်ပေါင်းတစ်ရာပင်မပြည့်တတ်သောအချိန်တွင် ပြဿနာပေါင်းစုံဖြင့် အစီရင်ခံမဲပြားလေးမျှကို ကြိုးကြိုးကုပ်ကုပ်အသုံးပြုလျက် သမိုင်းကြောင်းကို ပြောင်းရန်ကြိုးစားမည်။ တစ်ဘက်တွင်မူ သူ့ဟာမှန်းမသိ၊ ကိုယ့်ဟာမှန်းမသိ သေနတ်များ ဟိုနေရာ၊ ဒီနေရာတစ်စွန်းတစ်စထွက်လာနေခြင်းသည် သေနတ်များဖြင့်သမိုင်းတစ်မျက်နှာ ထပ်ရေးရန်ရည်ရွယ်ချက်ဖြင့် အခင်းအကျင်းပြုနေခြင်းဖြစ်ပါလျှင်ကား မြန်မာပြည်၏အနာဂတ်ကို တွေးမဝံ့စရာဟုပင်ဆိုရမည်။

စာမျက်နှာ ၂၉ (မြန်မာနိုင်ငံမှာ ကျားများလွတ်နေပြီး ယင်များအရေးယူခံနေရသလော)မှ အဆက် ……… ➢ ➢ ➢

လောဘဇောတိုက်ကြသည်။

ယင်ကောင်များဖြစ်ကြရသည်။ မူးယစ်ဆေးဝါးဖမ်းဆီးရမိမှုအများစုတွင် ဆိုင်ကယ်များ၊ ကားများဖြင့် သယ်ယူပို့ဆောင်ပေးသည့် ယင်ကောင်များသာဖြစ်ပြီး ကျားကြီးကိုဖမ်းဆီးရမိသည် ဟုမကြားဖူးပေ။ သူတို့သည်လည်း ဖမ်းဆီးအရေးယူခံထားရသည်ဆိုသော သတင်းကလွဲ၍နောက်ဆက်တွဲ ပြစ်ဒဏ်စီရင်မှုကို ပြည်သူတို့မသိရ။ ရှမ်းပြည်နယ်မှ ရင်းနှီးသောသူငယ်ချင်းတစ်ဦး၏အပြောအရ မူးယစ်မှုဖြင့်သေဒဏ်စီရင်ခြင်းခံရသည်ဆိုသောသူကို နောက်လေးငါးလအကြာတွင် သက်ရှိထင်ရှားသွားလာနေသည်ကိုတွေ့ဖူးသည်ဟု သိရသည်။ ထိုနည်းတူ တရားခံအစားထိုးများဖြင့် လွတ်မြောက်နေသူများလည်း ရှိနေသေးသည်။ ဤသည်တို့မှာ သူခိုးနှင့် အိမ်ရှင်တို့သာ သိရမည့်အချက်များဖြစ်နေသည်။ မူးယစ်ဆေးပြား ရောင်းဝယ်ဖောက်ကား လုပ်စားနေသူများ၏ လက်တံ၊ ခြေတံတို့မှာ ရှည်လျားလှသည်။

တလောကဖြစ်ပျက်ခဲ့သည့် တောင်ကြီးမြို့မှ တရားခံလုပြေးသည့်အမှုမှာ အထင်အရှားဖြစ်သည်။ တောင်ကြီးခရိုင်တရားရုံးမှ ရုံးထုတ်လာသောမူးယစ်အချုပ်သားကို သေနတ်ပြကာ လမ်းခုလတ်တွင် ရဲလက်မှခေါ်ဆောင်သွားခြင်းဖြစ်သည်။ ငွေကိုရေလိုသုံးကာ ဥပဒေကို ဖောက်ဖျက်ကြသည်။ ဤနည်းများဖြင့် မူးယစ်တရားခံကျားကြီးများ လွတ်ရှားနေကြဆဲဖြစ်သည်။ ကျားကြီးများသည် လောဘဇောတိုက်လာသည့် ယင်ကောင်များကိုအသုံးပြုကာ မြန်မာနိုင်ငံတစ်ဝန်းလှုပ်ရှားနေကြသည်။ မူးယစ်ဆေးဝါးသားကောင်များဖြစ်နေကြရသည်။ ယခုတလောဖြစ်ပွားပေါ်ပေါက်ခဲ့သည့် ရန်ကုန်နှင့်မန္တလေးမြို့များမှ ရာဇဝတ်မှုကျူးလွန်သူတရားခံများသည် ဆယ်ကျော်သက်လူငယ်များဖြစ်နေသည်ကို တွေ့ရသည်မှာ မူးယစ်ဆေးဝါးသုံးစွဲမှုများနှင့် အဆက်အစပ်ရှိကောင်းရှိနိုင်သည်။ ရာဘခေါ် မူးယစ်ဆေးပြားများကို လမ်းဘေးကွမ်းယာဆိုင်ကစ၍ အလွယ်တကူဝယ်ယူရရှိနေသည့်အခါ လူငယ်များလေလွင့်ပျက်စီးလွယ်နေသည်။ တရားဥပဒေစိုးမိုးရေးကို ထိခိုက်လာကာ ပြည်သူတို့စိုးရိမ်လာကြရသည်။ ထို့ကြောင့် မူးယစ်ဆေးဝါးနှိမ်နှင်းရေးကို ဖိဖိစီးစီးဆောင်ရွက်နေသကဲ့သို့ မူးယစ်ဆေးဝါးနှင့်ပတ်သက်သည့် အမှုအခင်းများကိုစီရင်အပြစ်ပေးမှုကိုလည်း ထိထိရောက်ရောက်ရှိဖို့လိုအပ်သည်။ ဤတွင်မပြေးသော်ကန်ရာရှိဆိုသကဲ့သို့ ဥပဒေဘက်တော်သားများနှင့် တရားစီရင်ရေးတို့သည် အရေးကြီးပါသည်။ ဥပဒေအရတရားစီရင်ရာတွင် မူးယစ်ကျားကြီးများသည် ငွေကိုရေလိုသုံးလိမ့်မည်။ သုံးလည်းသုံးနိုင်ကြ၍ သုံးလည်းသုံးခဲ့ကြပြီ။ ကျပ်သိန်းထောင်ဂဏန်းလောက်တွင် တရားသူကြီးများသည် ခံနိုင်ရည်မရှိကြသည်ကို ကိုယ်တွေ့ကြုံဖူးသည်။ ထိုအခါကျားကြီးတို့သည် စက္ကူကျားများကိုအစားထိုးလျက်ပြန်လည်အသက်ရှင်နေထိုင်နိုင်ကြသည်။ ဤသည်မှာအလွန်တရာ အန္တရာယ်ကြီးသောအလုပ်ဖြစ်သည်။ ဥပဒေအရအပြစ်ကို မကြောက်ရုံမျှသာမက ပို၍ပင်အတင့်ရဲလာကြပေလိမ့်မည်။ မြန်မာနိုင်ငံသည် မူးယစ်ဆေးဝါးအန္တရာယ်နွံအတွင်းမှ မည်သို့မျှလွတ်မြောက်တော့မည်မဟုတ်တော့ပေ။ ဖမ်းမိထားသော မူးယစ်ဆေးဝါးအပါအဝင် အခြားသောမူးယစ်ဆက်စပ်ပစ္စည်းများကို မီးရှို့ဖျက်ဆီးနေရုံမျှဖြင့် မူးယစ်ဆေးဝါးရောင်းဝယ်ဖောက်ကားမှု ပပျောက်သွားမည်ဟုမယုံကြည်ပါ။

ယခုအခါ(မူးယစ်ဆေးဝါးနှင့် စိတ်ကိုပြောင်းလဲစေသော ဆေးဝါးများဆိုင်ရာဥပဒေကို ပြင်ဆင်ပြဋ္ဌာန်းရန် ဥပဒေပါပြဋ္ဌာန်းချက်အချို့ကို ပြန်လည်ပြင်ဆင်ရေးဆွဲနေ) (Democracy Today 13.7.2015)ပြီဟု သိရပါသည်။ ပြည်သူတစ်ဦးအနေဖြင့် အကြံပြုလိုသည်မှာ မူးယစ်ဆေးဝါးဆိုင်ရာ ရောင်းဝယ်ဖောက်ကားမှုနှင့်ပတ်သက်သည့် အမှုများသည်နိုင်ငံ၏အန္တရာယ်ကြီးဖြစ်ပါသည်။ လူတစ်စုကောင်းစားရေး (မူးယစ်ဆေးဝါးထုတ်လုပ်ဖြန့်ချိရောင်းဝယ်သူများ)ကို မရှေးရှုဘဲ နိုင်ငံ၏အနာဂတ်ရင်သွေးငယ်များလမ်းမှားမရောက်စေရေးအတွက် ၎င်းတရားခံတို့ကို ဥပဒေအရ ထိထိရောက်ရောက်စုံစမ်းရှာဖွေဖမ်းဆီးအရေးယူရမည်ဖြစ်သကဲ့သို့ ပြစ်မှုထင်ရှားသူများကိုလည်း ထိထိရောက်ရောက် အပြစ်ဒဏ်ပေးရန်ပါလိုအပ်ပါသည်။ အပြစ်ဒဏ်သည် ၎င်းပြစ်မှုမျိုးကို နောက်ထပ်တစ်ဖန်မကျူးလွန်ရဲလောက်သည့် ပြစ်ဒဏ်မျိုးဖြစ်စေလိုပါသည်။ နောင်တ တရားရစေလောက်သည့်ပြစ်ဒဏ်မျိုးကိုချမှတ်လျှင်လည်း ကြားရသူ၊ ဖတ်ရသူအပေါင်းနောင်ကြဉ်စေလောက်သည့် သတင်းစကားမျိုးကို ကြေညာပေးစေလိုပါသည်။ ပြစ်ဒဏ်သည်ကြိုတင်ကာကွယ်ထားသော သဘောမျိုးသက်ဝင်နေစေမှ မူးယစ်ဆေးဝါးအန္တရာယ်အသွယ်သွယ်မှ ကာကွယ်နိုင်ပါလိမ့်မည်ဟု ယူဆပါကြောင်း တင်ပြအပ်ပါသည်။

စာမျက်နှာ ၁၉ (ဖြစ်ချင်ရာဖြစ်နေသော မြန်မာပြည်နိုင်ငံရေး)မှ အဆက် ……… ➢ ➢ ➢

ချုပ်အဖြစ် ပြောင်းလဲတာဝန်ပေးခဲ့ခြင်းဖြစ်သည်။

ထိုအချက်သည်ပင် အစိုးရအဖွဲ့နှင့် တပ်မတော်တစ်သားတည်းဖြစ်ခြင်းကို ညွှန်းဆိုခြင်းဖြစ်ပြီး လိုအပ်ပါက အရန်အင်အားစုများအဆင်သင့်ရှိနေသည်ဟု တစ်ပါတည်းညွှန်းဆိုခြင်းဖြစ်သည်ဟု နိုင်ငံရေးလေ့လာသူများက ဆိုသည်။

အရပ်သား အစိုးရသို့ ပြောင်းလဲရခြင်း၏ အဓိကရည်ရွယ်ချက်မှာ နိုင်ငံတကာအသိုင်းအဝိုင်းတွင် ပြန်လည်ဝင်ဆံ့ရန်ဖြစ်ပြီး နိုင်ငံ၏စီးပွားရေးအရ ယိုင်နဲ့နေမှုကို ပြင်ဆင်ရန်သာဖြစ်သည်ဟု လယ်ရီဂျာဂင်က သုံးသပ်သည်။

ထိုအခြေအနေတွင် နိုင်ငံတကာတွင် ဝင်ဆံ့မည့် ဒေါ်အောင်ဆန်းစုကြည်အပါအဝင် အတိုက်အခံနိုင်ငံရေးသမားများကို အကျဉ်းထောင်မှ ပြန်လွှတ်ပေးခြင်း၊ ပြည်ပရောက်နိုင်ငံရေး၊ စီးပွားရေးပညာရှင်များကို ပြန်လည်သိမ်းသွင်းခြင်းတို့ကို အရပ်သားအစိုးရလက်ထက်တွင် ဆောင်ရွက်ခဲ့သည်။ ထိုအခြေအနေတွင်လည်း ၎င်းတို့လိုအပ်သလောက်အလျှော့အတင်းပြုခဲ့ကစားခဲ့ခြင်းဖြစ်ပြီး ငြိမ်းချမ်းရေးဖြစ်စဉ် ခရီးမတွင်မှုသည် အထင်ရှားဆုံးသာဓကဖြစ်သည်ဟု လေ့လာသူများက ဆိုသည်။

''ဒါပေမဲ့ သူတို့လိုချင်တဲ့အပြောင်းအလဲတွေက မြန်မြန်ဆန်ဆန် ရသွားပါတယ်''ဟု လယ်ရီဂျာဂင်က ဆိုသည်။

ငြိမ်းချမ်းရေးခရီးရှည်

''ဦးသန်းရွှေက မြန်မာနိုင်ငံရေးမှာ လွှမ်းမိုးနေဆဲလား၊ ငြိမ်းချမ်းရေးမပြောနဲ့ အပစ်အခတ်ရပ်စဲရေး အဆင့်ပဲရှိနေတဲ့အခြေအနေကိုရော ဘယ်လိုမြင်သလဲ။ အဲဒီတော့ ငြိမ်းချမ်းရေးနဲ့ပတ်သက်ပြီး စစ်တပ်နဲ့ပတ်သက်တဲ့အဖွဲ့အစည်းတွေနဲ့ ဆွေးနွေးနေရုံနဲ့ လုံလောက်ပါ့မလား''။

အထက်ပါ မေးခွန်းများကိုဆိုသူမှာ ၈၈ မျိုးဆက် ငြိမ်းချမ်းရေးနှင့် ပွင့်လင်းလူ့အဖွဲ့အစည်းမှ ကိုမျိုးလွင်ဖြစ်သည်။ စင်စစ်ဒေသစီးပွားရေးနှင့် သယံဇာတအပေါ်တည်ကာ ကာလရှည်တိုက်ပွဲဆင်နေကြသည့် တပ်မတော်နှင့် တိုင်းရင်းသားလက်နက်ကိုင်တို့၏ တိုက်ပွဲများအပေါ် ၎င်းက မေးခွန်းထုတ်ခြင်းဖြစ်သည်။

ယခင်အစိုးရလက်ထက်က တိုင်းရင်းသားတို့နှင့် အဓိက ဆွေးနွေးမှုများပြုလုပ်ခဲ့သည့် တပ်မတော်အရာရှိမှာ ဝန်ကြီးချုပ်ဟောင်း ဗိုလ်ချုပ်ကြီးခင်ညွန့်ဖြစ်သည်။ ၎င်းလက်ထက်က ငြိမ်းချမ်းရေးဆွေးနွေးရာတွင် တိုင်းရင်းသားလက်နက်ကိုင်တစ်ဖွဲ့ချင်းနှင့် တွေ့ဆုံခဲ့ခြင်း ဖြစ်ပြီး ယခုအစိုးရလက်ထက်တွင် တိုင်းရင်းသား အားလုံးက တစ် ဘက်၊ တပ်မတော် က တစ်ဘက်ထား ကာ ဆွေးနွေးသည့် အဆင့်သို့ ရောက် ခဲ့သည်။ ၁၉၆၃ ဆို ရှယ်လစ်လမ်းစဉ် ပါတီလက်ထက်က လည်း ငြိမ်းချမ်း ရေးဆွေးနွေးမှု ပြု လုပ်ခဲ့ပြီး လူမျိုးကြီးဝါဒစွဲကြောင့် အောင်မြင်မှုမရခဲ့ခြင်းဖြစ်သည်ဟု နိုင်ငံရေးလေ့လာသူများက စွပ်စွဲကြသည်။

''ရွေးကောက်ပွဲမတိုင်ခင်မှာ အပစ်ရပ်ရေးရမယ် မထင်ဘူး။ တိုင်းရင်းသားတွေနဲ့ နိုင်ငံရေးအရ ဆွေးနွေးပွဲတွေရှိရမယ်။ အဲဒါကိုလည်း ၂၀၁၅ မတိုင်ခင်မှာ မပေးနိုင်ဘူး။ ၂၀၁၅ အလွန်မှာ ပိုကောင်းမယ့် အခြေအနေရှိမယ်လို့ မြန်မာအစိုးရက မြင်တယ်။ သူတို့က အဲ့ဒီအခြေအနေကိုစောင့်နေတာ ဖြစ်တယ်။ တိုင်းရင်းသားပါတီတွေက အင်အားကောင်းလာလိမ့်မယ်။ အဲဒီအခြေအနေမှာ စကားပြောတာပိုကောင်းလိမ့်မယ်လို့ သူတို့က ယူဆတယ်။ ရွေးကောက်ပွဲမတိုင်ခင် ငြိမ်းချမ်းရေးဆွေးနွေးပွဲဖြစ်လာမယ် မထင်ဘူး''ဟု လယ်ရီဂျာဂင်က ဆိုသည်။

ရွေးကောက်ပွဲမတိုင်မီ တပ်မတော်၏ အလျှော့အတင်းပြုမှုအပေါ် တိုင်းရင်းသားလက်နက်ကိုင်တို့၏ သဘောထားမှာ ကချင်ပြည်နယ်၊ ရှမ်းပြည်နယ်၊ ကရင်ပြည်နယ်နှင့် ရခိုင်ပြည်နယ်တို့တွင် ဖြစ်ပွားနေသည့် တိုက်ပွဲရလဒ်များတွင် မြင်သာသည်ဟု လေ့လာသူများက ဆိုသည်။

ရွေးစွန်ညိုဘာလိုလို့ဝဲပါတယ်

မြန်မာ့နိုင်ငံရေးစီးဆင်းမှုသည် ယခင်တပ်ချုပ်ဟောင်းဦးသန်းရွှေ၏ ကွပ်ကဲမှုအောက်တွင်ရှိ မရှိဆိုသည်မှာ လာမည့်ရွေးကောက်ပွဲရလဒ်တွင် မြင်သာလာမည်ဖြစ်ပြီး ယခုရွေးကောက်ပွဲသည် တပ်မတော်သားတို့အတွက် နောက်ဆုံးအခွင့်အရေးဖြစ်သည်ဟု ၁၉၉၀ ရွေးကောက်ပွဲတွင် အနိုင်ရခဲ့သူ ဦးပီတာလင်းပင်က ဆိုသည်။

''ကျွန်တော်တို့နိုင်ခဲ့တုန်းက သူတို့မပေးခဲ့ဘူး။ ဖမ်းတယ်။ နှိပ်စက်ခဲ့တယ်။ အခု ဒေါ်အောင်ဆန်းစုကြည်အနိုင်ရလို့ သူတို့မပေးကြည့်ပါလား။ ဒါသူတို့အတွက် နောက်ဆုံးအခွင့်အရေးပါပဲ''ဟု တပ်မတော်နှင့် ပြည်သူအကြား ယုံကြည်မှုတည်ဆောက်ရေးအခြေအနေပေါ် ဦးပီတာလင်းပင်က သုံးသပ်သည်။

လယ်ရီဂျာဂင်ကမူ ၎င်းအနေဖြင့် အရပ်သားအစိုးရလက်ထက်အတွင်း ဦးသန်းရွှေပါဝင်ပတ်သက်ခြင်း ရှိမရှိကို အားစိုက်စုံစမ်းခဲ့ပြီး လက်ရှိအချိန်အထိ ပတ်သက်နေဆဲဖြစ်သည်ဟု အခိုင်အမာဆိုသည်။

''လက်ရှိပြဿနာတွေမှာ တိုက်ရိုက်ဝင်ရောက်ပတ်သက်နေတာမျိုးတော့ မဟုတ်ဘူး။ အပေါ်ကနေဝဲနေတာ၊ ဘာလုပ်လုပ်သူ့ကို မော့ကြည့်ရတယ်။ ကြံ့ခိုင်ရေးက မေလတုန်းက ပါတီဗဟိုအစည်းအဝေးလုပ်ခဲ့တယ်။ အဲဒီမှာ ဦးသိန်းစိန်ရယ်၊ သူရဦးရွှေမန်းရယ်၊ ဗိုလ်ချုပ်မှူးကြီးမင်းအောင်လှိုင်ရယ် သုံးယောက်ပေါင်းပြီးတော့ အဖြေတစ်ခုကို ရအောင်ရှာ၊ ပါတီကိုတော့ လုံးဝအကွဲမခံနိုင်ဘူးဆိုတဲ့ မက်ဆေ့ချ်ကို ပေးခဲ့တယ်တဲ့''ဟု လယ်ရီဂျာဂင်က ဆိုသည်။

စစ်အစိုးရလက်ထက် မြန်မာ့နိုင်ငံရေးအခင်းအကျင်းတွင် ၁၉၈၈ အရေးအခင်းကာလ၊ ၁၉၉၀ ရွေးကောက်ပွဲကာလ၊ ၂၀၀၇ ရွှေဝါရောင်အရေးအခင်းကာလများသည် နိုင်ငံတကာမှ နိုင်ငံရေးလေ့လာသူများအတွက် အံ့သြမကုန်ဖွယ်ကာလများဖြစ်ခဲ့သည်ဟု လယ်ရီဂျာဂင်က ဆက်လက်ပြောသည်။

''ကျွန်တော့်ဆရာက မြန်မာပြည်မှာ ရှေ့ဖြစ်ကိစ္စတွေဘယ်တော့မှ ကြိုတင်ခန့်မှန်းတာ မလုပ်ပါနဲ့တဲ့။ ဘယ်တော့မှ မမှန်နိုင်ဘူးတဲ့။ မြန်မာပြည်နဲ့ပတ်သက်တဲ့ အပြောင်းအလဲတွေကို သူအင်မတန်အံ့သြတယ်တဲ့''ဟု လယ်ရီဂျာဂင်က ဆိုပါသည်။

စာကြွင်း(လယ်ရီဂျာဂင်၏ ယခုဆောင်းပါးတွင် ဖော်ပြထားသော [redacted]နှန်း[redacted]များ[redacted]ည် နောင် နှစ်လ

ကျားကမ္ဘာ

佳葛巴 男性补药

အမျိုးသား အားဆေး

အိမ်ထောင်ရှင် အမျိုးသားများ အကြောနှင့် ပတ်သက်၍ ထုံခြင်း၊ ကျင်ခြင်း၊ ကိုက်ခြင်း၊ ညှိုးခြင်း၊ သေခြင်း၊ မြန်ခြင်း၊ အာရုံကြောအားနည်းခြင်း၊ အကြောတက်ခြင်း၊ လေဖြတ်ပြီးသူများ လေမပြန်နိုင်ခြင်း၊ အိပ်မပျော်၊ စားမဝင်ခြင်း၊ ကျောက်ကပ်၊ နှလုံးအားနည်း၍ နှလုံးတုန်ခြင်းစသည့် ရောဂါများအတွက် ဆေးတစ်ဘူးမျှ ပုံမှန် သုံးစွဲခြင်းဖြင့် ထူးခြားသော ဆေးအာနိသင်ကို သိရှိရ ပါလိမ့်မည်။

စိတ်သွားတိုင်းကိုယ်ပါ လိုအင်ဆန္ဒပြည့်ဝပါစေ

တိုင်းရင်းဆေးဝါးမှတ်ပုံတင်အမှတ်-TMR011424(0615) ကြော်ငြာခွင့်ပြုချက်အမှတ်-တဆဝက(စာနယ်ဇင်း)ဝ၅၆/ ၀၉၁၄

အမြို့မြို့ဆိုင်တိုင်းတွင်မေးဝယ်ပါ။

ပင်ရင်း-ကျားကမ္ဘာဘယဆေးဆိုင် - ၄၀၂(အေ)ရုံ၊ ကုန်ဈေးတန်း၊ ပန်းဘဲတန်းမြို့နယ်၊ ရန်ကုန်။

ဖုန်း ၀၉ ၅၅၀၆၁၈၉၊ ၀၉ ၂၅၀၅၀၉၀၆၁၊ ၀၁-၃၇၁၈၂၂(လိုင်းခွဲ)၅၅၃

ဖြန့်ချိရေး- 'ပြည့်ဝ'ဆေးမျိုးစုံဆိုင် (B/50-51)ရွှေပြည့်စုံဈေး၊ ဒုတိယထပ်၊ မင်္ဂလာတောင်ညွန့်၊ ဖုန်း ၀၉ ၄၂၀၀၇၇၈၃
'သုခချမ်းသာ'ဆေးမျိုးစုံဆိုင်(E/5.6.7)ရွှေပြည့်စုံဈေး၊ တတိယထပ်၊ မင်္ဂလာတောင်ညွန့်၊ ဖုန်း ၀၉ ၅၁၅၅၀၆၅၁
'ကိုလှစိုး' ဆေးမျိုးစုံဆိုင်၊ အမှတ် ၂၉၊ ၂၄လမ်း၊ သိမ်ကြီးဈေး(ဒီ)ရုံအပြင်တန်း၊ ဖုန်း ၀၁- ၂၄၁၈၆၅
'လှထုမေတ္တာစတိုး'ဆေးမျိုးစုံဆိုင် အမှတ် ၁၂၁၊ ၂၄လမ်း၊ လသာမြို့နယ်၊ ရန်ကုန်မြို့၊ ဖုန်း ၀၁- ၂၄၁၇၀၃
'ကိုဝင်းမြင့်+မဘောဘီ'(၁၅)လမ်းနှင့် ကမ်းနားလမ်းထောင့်၊ ဖုန်း ၀၁- ၂၂၆၃၈၂၊ ၀၁- ၂၂၇၉၃၅
'ကောင်းသန့်'ဆေးမျိုးစုံဆိုင် အမှတ်(၂၈၆/ ၁၆)၊ ၂၉လမ်း(၈၃×၈၄)လမ်းကြား၊ ရှင်ဘိုမယ် အရှေ့ဘက်တန်း၊ မန္တလေး၊ ဖုန်း ၀၂-၆၈၉၁၃
'အောင်ရတနာ' ဆေးမျိုးစုံဆိုင် ၂၈×၈၃ လမ်းထောင့်၊ မန္တလေး၊ ဖုန်း ၀၂-၃၅၀၆၁
'ပွဲကတော်' ဆေးမျိုးစုံဆိုင် အမှတ်(၇)၊ မင်္ဂလာရပ်၊ နေပြည်တော်၊ ပျဉ်းမနားမြို့၊ ဖုန်း ၀၆၇- ၂၂၆၅၈
'ကြီးတိုင်းအောင်'ဆေးမျိုးစုံဆိုင်၊ မြို့မဈေး၊ လားရှိုးမြို့၊ ဖုန်း ၀၈၂-၃၀၉၀၇

ဆရာမ ဒေါ်နွယ်နွယ်ဝင်း ဦးစီးသင်ကြားသည့်

အောင်ဗိမာန်

ဆေးဝါးကျွမ်းကျင်နှင့် သူနာပြုအကူသင်တန်း

အမှတ်(၂၈၁/၂၈၅)ပထမထပ်၊ အနော်ရထာလမ်း၊ကုန်ဈေးတန်းမှတ်တိုင်ရှေ့၊ပန်းဘဲတန်းမြို့နယ်၊ရန်ကုန်မြို့။
ဖုန်း - ၀၉၄၂၁၁၁၉၇၀၀၊ ၀၉၇၃၀၄၁၂၉၆

ကိုယ်ပိုင်ဆေးဆိုင်ဖွင့်လိုသူများ၊ သူနာပြုအကူလုပ်ကိုင်လိုသူများတက်ရောက်နိုင်ပါသည်။ သင်တန်းဆင်းလက်မှတ်ပေးသည်။ ဘော်ဒါဆောင်စီစဉ်ပေးသည်။ အလုပ်အကိုင်ရရှိရန် ကူညီဆောင်ရွက်ပေးသည်။

တစ်လပြတ်သင်တန်း	- ၃-၈-၂၀၁၅	စမည်။ (တနင်္လာမှ သောကြာ)
နှစ်လပြတ်သင်တန်း	- ၁-၈-၂၀၁၅	စမည်။ (စနေနှင့် တနင်္ဂနွေ)
သုံးလပြတ်သင်တန်း	- ၂-၈-၂၀၁၅	စမည်။ (တနင်္ဂနွေ တစ်ရက်တည်း)

စာမျက်နှာ ၂၅ (သူရှုံးပြီး ကိုယ်မနိုင်မယ့် ရွေးကောက်ပွဲ)မှ အဆက် ……… ➢ ➢ ➢

ဗုဒ္ဓဘာသာဝင်လူများစုနဲ့ ဘာသာရေးအရ ကြက်ခေါင်းဆိတ်မခံရေး စိတ်ဓာတ်ကို လှုံ့ဆော်နေကြသူ အမျိုးသားရေးဝါဒီဘုန်းတော်ကြီးတွေကို နှစ်သိမ့်တဲ့အနေနဲ့ ဘင်္ဂါလီတွေကိုသာမကရှိုရှိုသမျှ မွတ်ဆလင်တွေ အကုန်လုံးသိမ်းကြုံးပြီး ဘာသာရေးအရခွဲခြားဆက်ဆံဖို့ ရည်ရွယ်ထားတဲ့ အရုပ်ဆိုးအကျည်းတန်ဥပဒေတွေကိုလည်း လွှတ်တော်မှာ အတည်ပြုပြဋ္ဌာန်းပြီးသွားပါပြီ။

ဒီရွေးကောက်ပွဲကနေ အငြိမ်းစားစစ်အရာရှိတွေကြီးစိုးတဲ့ နောက်ထပ်အစိုးရတစ်ရပ် ပေါ်ထွန်းလာပြီး လက်ရှိအမှုထမ်းဆဲ စစ်တပ်အရာရှိကြီးတွေကိုပဲ မျက်နှာသာပေးနေဦးမည်ဆိုရင် စိတ်ပျက်စရာတွေနဲ့ ကြုံတွေ့သွားနိုင်ပါတယ်။ မြန်မာနိုင်ငံအနေနဲ့ နောက်ငါးနှစ် တာကာလအတွင်းမှာ သင့်တင့်မျှတတဲ့ ဒီမိုကရေစီစနစ်တစ်ရပ်ကို ဖော်ဆောင်နိုင်လိမ့်မယ်လို့ ယုံကြည်စိတ်ချနိုင်ဖို့ အရေးကတော့ အူကြောင်ကြောင်အတွေး အခေါ်တစ်ရပ် ဖြစ်နေဦးမှာပါ။ အပြစ်အနာအဆာတွေ အပြည့်ရှိနေသေးပေမယ့် နိုင်ငံရေးအကျဉ်းသားတွေကို ထောင်ချလိုက်၊ နှိပ်စက်လိုက်ပြုကျင့်တဲ့ နဂိုစစ်အစိုးရ လက်ထက်နဲ့ နှိုင်းစာကြည့်ရင်တော့ မျှော်လင့်စရာ နည်းနည်းပါးပါးတော့ ကျန်ရှိနေတုန်းပေါ့။ ဒီလပိုင်း အတောအတွင်းမှာ ဒီလိုမျိုးမျှော်လင့်ချက်က မဖြစ်မနေကို လိုအပ်နေဦးမှာ . . . . ။

The Economist မဂ္ဂဇင်း၏ ပင်တိုင်ဆောင်းပါးကဏ္ဍ Banyan ၌ ဖော်ပြထားသည့် The Lose-Lose Election ဆောင်းပါးကို ဘာသာပြန်သည်။

ကျော်အုန်းမြင့်

■

The Public Image Cartoon

စာမျက်နှာ ၃၀ (ပြည်သူကို ညာသလို ဖြစ်နေမယ်)မှ အဆက် ……… ➢ ➢ ➢

ပြည်နယ်တိုင်းရင်းသားတွေက ကိုယ့်ပြည်နယ်ကို အုပ်ချုပ်မယ့် ပြည်နယ်ဝန်ကြီးချုပ်ကို ကိုယ့်ပြည်နယ်လွှတ်တော်ကပဲ ရွေးပြီးခန့်ချင်တယ်။ လက်ရှိကသမ္မတက တိုက်ရိုက်ခန့်နေတာ။ ဒီလိုပဲ ပြည်နယ်ထဲမှာရှိတဲ့ သယံဇာတတွေ၊ စီမံကိန်းလုပ်ငန်းတွေရဲ့ အကျိုးအမြတ်ကို ဗဟိုအစိုးရချည်းပဲ ယူသွားတာကို မလိုလားဘဲ သက်ဆိုင်ရာပြည်နယ်တွေကိုလည်း အကျိုးအမြတ် ခွဲဝေပေးစေချင်တယ်။ တရားမျှတတဲ့ တောင်းဆိုမှုဖြစ်ပါတယ်။

လက်ရှိအစိုးရဘက်ကကြည့်ရင် ကိုယ့်ပြည်နယ်ကို အုပ်ချုပ်မယ့်သူကို ကိုယ့်ပြည်နယ်လွှတ်တော်က ရွေးတာကို လက်မခံနိုင်စရာမရှိဘူး။ နောက် သယံဇာတတွေ စီမံကိန်းတွေကိုလည်း အကျိုးအမြတ်ခွဲဝေပေးဖို့က ဘာမှ ခက်ခဲတဲ့ကိစ္စမဟုတ်လောက်ဘူး။ နောက်ကိုယ့်ပြည်နယ်ထဲမှာ ကိုယ့်ဟာကိုယ်ကိုက်ညီမည့် ဒေသဆိုင်ရာဥပဒေတွေ ပြဋ္ဌာန်းတာကိုလည်း ဝင်ရောက်စွက်ဖက်စရာ မလိုပါဘူး။ သို့ပေမယ့် ကိုယ့်ပြည်နယ်ထဲမှာ ကိုယ့်ဝန်ကြီးချုပ်နဲ့ ကိုယ့်ဥပဒေနဲ့ ကိုယ်ပိုင်စစ်တပ်နဲ့ အုပ်ချုပ်မယ်ဆိုတာကိုတော့ ဗဟိုအစိုးရက လက်ခံလိမ့်မည်မဟုတ်ပါ။

ထို့အတူ လက်ရှိ 'ဝ'နယ်မှာ ဖြစ်နေသော အခြေအနေမျိုး ဥပမာ-ဘာသာစကားလည်းမတူ၊ သင်ရိုးညွှန်းတမ်းလည်းမတူ၊ သုံးစွဲသော ငွေကြေးလည်းမတူ၊ ဗဟိုအစိုးရ၏ ဝန်ထမ်းလည်းမရှိ၊ ဗဟိုအစိုးရ၏ အာဏာပိုင်အဖွဲ့လည်းမရှိ (စစ်တပ်၊ ရဲ၊ လဝက၊ အကောက်ခွန် အစရှိသဖြင့်) ဗဟိုအစိုးရ၏ ဥပဒေလည်းမရှိ။ ထိုကဲ့သို့ အခြေအနေမျိုးမှာ ကိုယ်ပိုင်အုပ်ချုပ်ရေးမှ သီးသန့်ပြည်နယ်ပေးလိုက်လျှင် နယ်မြေအနေအထားနှင့် လက်ရှိတည်ဆောက်ထားသော 'ဝ'စစ်တပ်အခြေအနေအရ ဗဟိုအစိုးရအနေနှင့် အများကြီးထည့် စဉ်းစားရမည်မှာ အမှန်ပင်ဖြစ်သည်။

မြန်မာနိုင်ငံမှာ လက်နက်ကိုင်အဖွဲ့အစည်းတွေ တရားဝင်ရပ်တည်မှုများနေသည်မှာ အမှန်ပင်။ လက်နက်ကိုင်များဘက်မှ မိမိတို့ပြည်နယ်ကောင်းစားရေး၊ မိမိတို့ တိုင်းရင်းသားကောင်းစားရေး၊ တန်းတူဆက်ဆံရေးဟူသော ကြွေးကြော်ခံယူချက်များနဲ့ လက်နက်စွဲကိုင်ထားကြတာ နှစ်ပေါင်း ၇၀ ရှိပြီဖြစ်သည်။ မြန်မာနိုင်ငံ လွတ်လပ်ရေးရပြီး ၁၉၄၈ ခုနှစ်ကတည်းက ယခု ၂၀၁၅ ထိအောင် လက်နက်စွဲကိုင်ခဲ့ကြသော တိုင်းရင်းသားအဖွဲ့အစည်းများ၏ ပြည်နယ်နှင့် ပြည်နယ်သားများရော မြန်မာနိုင်ငံနှင့် မြန်မာနိုင်ငံသားရော ဘာမှမဖြစ်ကြသေးပါ။ ခေါင်းဆောင်ပိုင်းတွေသာ ကြွယ်ဝချမ်းသာလာပြီး အာဏာရှင်တွေ ဖြစ်လာကြရာ ပြည်သူတွေရော တိုင်းရင်းသားတွေရော ဆင်းရဲတွင်းနက်တုန်းပါပဲ။

မြန်မာစစ်သား မုဒိမ်းကျင့်တယ်လို့ စွပ်စွဲပြီး လက်နက်ကိုင်ခဲ့ပေမယ့် (ရခိုင်သားဆိုသူ၏ Facebook မှတ်တမ်းအရ) ရခိုင်စစ်သားလည်း မုဒိမ်းကျင့်တာပါပဲ။ ကုလားလဲ မုဒိမ်းကျင့်တာပါပဲ။ တရုတ်လည်း မုဒိမ်းကျင့်တာပါပဲ။ ဗမာလည်း မုဒိမ်းကျင့်တာပါပဲ။ ယုတ်စွအဆုံး စာရိတ္တမခိုင်ရင် တစ်ကမ္ဘာလုံး မုဒိမ်းကျင့်တာပါပဲ။ ထိုကိစ္စမှာ ပုဂ္ဂိုလ်တစ်ဦးချင်းနဲ့သာ သက်ဆိုင်ပါတယ်။ ၂၀၁၅ မှာ လက်နက်ကိုင်တွေနဲ့ ငြိမ်းချမ်းရေးအပြီး လက်မှတ်ထိုးမယ်ဆိုပြီး ကြွေးကြော်ပြီး ဆောင်ရွက်ခဲ့တာ 'ဝ' နယ်မှာ တိုင်းရင်းသားတွေ တွေ့ဆုံကြပြီး သရိုးသရီဖြစ်ခဲ့ရာကနေ ကရင်ပြည်နယ် လော်ခီးလာမှာ တွေ့ပြီးတော့ ရေစုန်မျှောသွားတယ်လို့ ပြည်သူတွေ ယူဆလိုက်ကြ ပါတယ်။

ငြိမ်းချမ်းရေး ယူတာ လက်မှတ်ထိုးပြီး လက်ဆွဲနှုတ်ဆက်လိုက်တာပါပဲ။ DKBA လည်း ငြိမ်းချမ်းရေးယူခဲ့တာပဲ။ ကိုးကန့်လည်း ငြိမ်းချမ်းရေးယူခဲ့တာပဲ။ ဒါပေမယ့် လက်ထဲမှာ လက်နက်ကိုင်ထားတော့ အခန့်မသင့်ရင် အချိန်မရွေး ပြန်ဖြစ်ကြတာပါပဲ။ အခု ငြိမ်းချမ်းရေးအဖွဲ့အားလုံးနဲ့ လက်မှတ်ထိုးမယ့်ကိစ္စအောင် မြင်သွားရင်လည်း လက်မှတ်ထိုးပြီး လက်ဆွဲနှုတ်ဆက်ပါလိမ့်မည်။ ပြီးရင် အောင်မြင်တဲ့ အထိမ်းအမှတ်နဲ့ ပွဲလမ်းသဘင်တွေလည်း ကျင်းပကောင်း ကျင်းပပါလိမ့်မည်။ နိုင်ငံတော်က အနုပညာသမားတွေကိုလည်း ခေါ်ပြီးဖျော်ဖြေခိုင်းကောင်း ဖျော်ဖြေစေပါလိမ့်မယ်။

ဒါပေမယ့် လက်နက်တွေ ကိုင်ထားသရွေ့တော့ အခန့်မသင့်ရင် တစ်ချိန်မဟုတ် တစ်ချိန် ထဖြစ်ကြဦးမှာပါပဲ။ ဆက်ကြေးကောက်တဲ့ သူတွေကလည်း လစ်ရင် လစ်သလို ဆက်ကြေးကောက်ကြဦးမှာပါပဲ။ လက်နက်ကိုင်ထားတဲ့ အဖွဲ့ခေါင်းဆောင်ပြောင်းသွားလို့ စိတ်ပြောင်းသွားရင် ပြောင်းသွားတဲ့ အတိုင်းဖြစ်ကြဦးမှာပဲ။ (သမိုင်းမှာ တိုင်းရင်းသားတွေ အင်အားကြီးလာတော့ ပြည်နယ်ချဲ့ခဲ့တာ ရှိခဲ့ပါတယ်)

အဲတော့ စစ်မှန်တဲ့ ဒီမိုကရေစီ၊ စစ်မှန်တဲ့ ဖက်ဒရယ်ဆိုတာတွေ ရချင်တယ်ဆိုရင် စစ်မှန်တဲ့ လမ်းအတိုင်းလျှောက်မှ ရပါလိမ့်မယ်။ လူမျိုးစွဲ၊ ဘာသာစွဲတွေနဲ့ လက်နက်ကိုင်ထားသရွေ့ စစ်မှန်တဲ့ ဒီမိုကရေစီနိုင်ငံ ဖြစ်လာဖို့ မလွယ်ပါဘူး။ ဘာဖြစ်လို့လဲဆိုတော့ မြန်မာနိုင်ငံ မြေပုံမပျောက်ပျက်အောင် စောင့်ရှောက်ဖို့အတွက်ဆိုတဲ့ ခံယူချက်နဲ့ စစ်တပ်က လွှတ်တော်ထဲက ထွက်ပေးမှာ မဟုတ်သလို ထိခိုက်လာနိုင်တဲ့ ဥပဒေတွေ ပြင်ဆင်ဖို့ကိုလည်း ဘယ်တော့မှ ထောက်ခံမှာ မဟုတ်ဘူးလို့ တွေးမိပါတယ်။ လက်နက်ကိုင်အဖွဲ့ ၁၅ ဖွဲ့ ၁၆ ဖွဲ့လောက်ရှိတဲ့ ငြိမ်းချမ်းတဲ့ စစ်မှန်တဲ့ ဒီမိုကရေစီနိုင်ငံ ကမ္ဘာပေါ်မှာ မတွေ့ဖူးသေးပါဘူး။

မြန်မာနိုင်ငံမှာ စစ်တပ်အပြင် လက်နက်ကိုင်တွေ ရှိနေသေးသရွေ့ ယူကရိန်းနိုင်ငံ ခရိုင်းမီးယားလို မဖြစ်ရအောင် စစ်တပ်က နိုင်ငံရေးက နောက်ဆုတ်ပေးမှာ မဟုတ်သလို မြန်မာနိုင်ငံမှာ ခရိုင်းမီးယားလို ဖြစ်သွားနိုင်တဲ့ နယ်စပ်ဒေသတွေ တော်တော်များများရှိနေပါတယ်။ ခရိုင်းမီးယားလို ခွဲထွက်မယ်ဆိုရင် ရုရှားလို ထောက်ခံပေးမယ့် နိုင်ငံတွေကလည်း အဆင်သင့်ပါပဲ။

ဒါကို မြန်မာနိုင်ငံ လက်ရှိခေါင်းဆောင်နေရာကို ရယူထားတဲ့ အဖွဲ့အသီးသီးက နိုင်ငံရေးသမားတွေရော၊ စီးပွားရေးသမားတွေရော ယုတ်စွအဆုံး စဉ်းစားတတ်တဲ့ သူတိုင်း သိကြတယ်။ ဒါပေမယ့် မစဉ်းစားတတ်တဲ့ သာမန်ပြည်သူတွေ အကြိုက်လိုက်အော်ရင်း အခြေခံဥပဒေပြင်ပြီး စစ်တပ်လွှတ်တော်က ထွက်ဖို့ နိုင်ငံရေးကထွက်ဖို့လို့ပဲ တစိုက်မတ်မတ်ပြောနေကြတဲ့ သူတွေက နိုင်ငံရေးမှာ သြဇာကြီးအောင် တမင်အော်နေကြတဲ့ သူတွေလို ဖြစ်နေတယ်။ တကယ့်ပြဿနာအခြေခံကို ဖုံးထားပြီး ပြည်သူကို အချိုကျွေးညာနေသလို ဖြစ်နေကြတယ်။

လက်နက်ကိုင်တွေ လက်နက်စွဲကိုင်ထားသရွေ့ စစ်တပ်က သူ့ရဲ့ အနေအထားကို အပြောင်းအလဲလုပ်ပေးမှာ မဟုတ်ဘူးဆိုတာ လက်ရှိ မြန်မာနိုင်ငံ အတိုက်အခံတွေရော၊ တကယ်နိုင်ငံရေးနားလည်တဲ့ သူတွေရော၊ နိုင်ငံရေးလေ့လာဝေဖန်သူတွေရော သိကြပါတယ်။ တကယ်လို့ နိုင်ငံမှာ ဘာလက်နက်ကိုင်အဖွဲ့မှ မရှိတော့ဘူးဆိုရင် ဘယ်လိုမှုလဲ စစ်တပ်က လွှတ်တော်ထဲရော နိုင်ငံရေးနယ်ပယ်ထဲမှာရော နေလို့ရတော့မှာ မဟုတ်ပါဘူး။ လက်နက်ကိုင်တွေနဲ့ ပတ်သက်ပြီး အဖြေထုတ်ပေးနိုင်သူက လက်ရှိ နိုင်ငံရေးသမားတွေထဲမှာ မရှိဘူး။ လက်နက်ကိုင်တွေ လက်နက်စွန့်ရေးအတွက် လက်ရှိနိုင်ငံရေးသမားတွေမှာ အဖြေမရှိဘူး။ အဲဒီအဖြေက စစ်တပ်လက်ထဲမှာပဲ ရှိတယ်။

လက်နက်ကိုင်တွေ ငြိမ်းချမ်းရေးလက်မှတ်ထိုးပြီး စာချုပ်ချုပ်ပါပြီ၊ စာချုပ်ကို အတိအကျလိုက်နာပါမည်။ ဒါပေမယ့် လက်နက်မစွန့်ပါဆိုရင် ဒီမိုကရေစီ တည်ဆောက်တဲ့ အခါမှာလည်း တစ်ကမ္ဘာလုံးမှာ မရှိတဲ့ ဒီမိုကရေစီနိုင်ငံဖြစ်ပြီး မြန်မာ့နည်း မြန်မာ့ဟန် ဒီမိုကရေစီသာလျှင် ဖြစ်ပါလိမ့်မယ်။

လက်နက်ကိုင်အဖွဲ့အစည်း ၂၀ လောက်ရှိမယ့် မြန်မာနည်း မြန်မာ့ဟန် ဒီမိုကရေစီနိုင်ငံဆိုတာကို မလိုချင်ဘူးဆိုရင် စစ်မှန်တဲ့ ဒီမိုကရေစီအတွက် ဘယ်အရာက အခရာကျနေလဲဆိုတာ မြန်မာနိုင်ငံက နိုင်ငံရေးခေါင်းဆောင်တွေ၊ ၈၈ အဖွဲ့တွေ၊ နိုင်ငံရေးနဲ့ ထင်ပေါ်ကျော်ကြားလိုတဲ့သူတွေ သိနေကြမယ်လို့ ထင်ပါတယ်။ သိရဲ့သားနဲ့ မပြောဘဲ တစ်ခြားဟာတွေကို လက်ညှိုးထိုးနေရင် နိုင်ငံရေးသမားတွေ ပြည်သူတွေကို ညာနေတယ်လို့ပဲ ပြောချင်ပါတော့တယ်။

မိုးတင့်(ရန်ကုန်တက္ကသိုလ်)

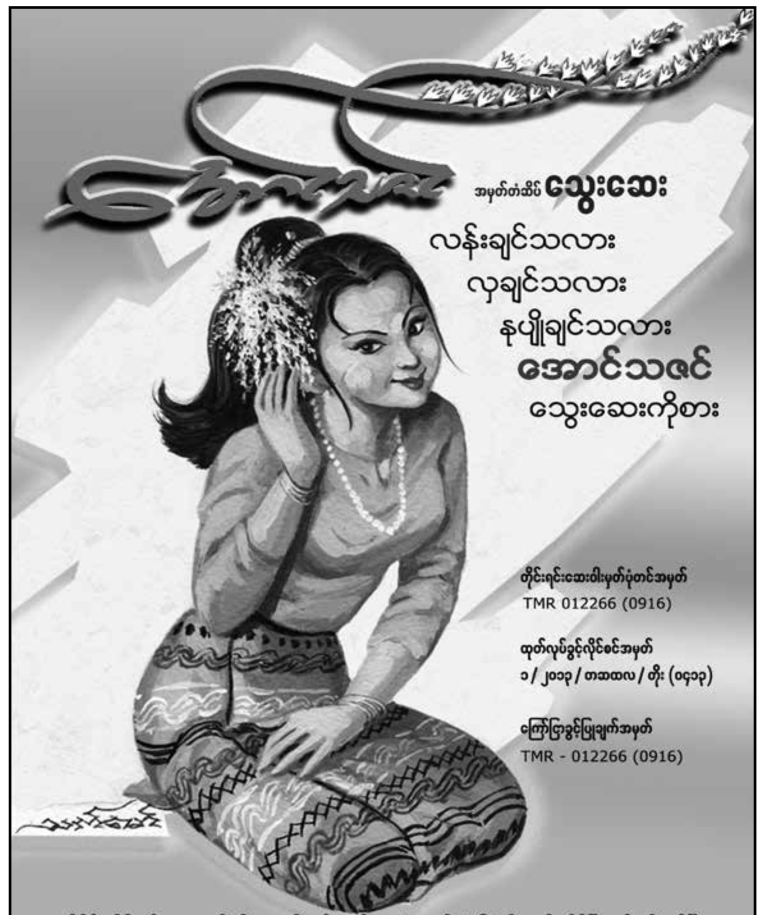

ဆရာကြီးမန္တလေးနေပြည်တော် ဆရာလှ၏မြေးတပည့်

(ဆရာမကြီး ဒေါ်စောဦးစံ)

ရှမ်းပြည် BA (History) ဗေဒင်လက္ခဏာဝေဒ ပညာရှင်

စီးပွားရေး၊ အိမ်ထောင်ရေး၊ ပညာရေး၊ ကျန်းမာရေး စသည့် ကိစ္စအဝဝကို ရှမ်းပညာစစ်စစ်ဖြင့် အံ့ဖွယ်နက်နဲ ဆန်းကြယ်သော အထူးယတြာများဖြင့် ထက်မြက်စွာ ဆောင်ရွက်ပေးနေပါသည်။ ပူပြင်းလှသည့် နှလုံးသားခံစားချက်ရှိသူများ၊ အေးချမ်းပျော်ရွှင်ကျေနပ်သာယာသော ဘဝအလှရရှိစေရန် ဆရာမကြီးထံ လာရောက်ဆွေးနွေးနိုင်ပါသည်။

(တနင်္ဂနွေ၊ တနင်္လာ)နေ့များမှအပ နေ့စဉ်ဟောခန်းဖွင့်ပါသည်။

တိုက်အမှတ်(၇၉)၊ အောင်မေတ္တာလမ်း (၅)လွှာ၊ သမိုင်း(၁)ရပ်ကွက်၊ မရမ်းကုန်းမြို့နယ်။

ဟောခန်းအမှတ် - ၁၆၊ အနောက်ဘက်မုခ်၊ ကျိုက်ပိုင်းဘုရား၊ မရမ်းကုန်းမြို့နယ်၊ ရန်ကုန်မြို့
Ph - 09-73240796, 32227797

အိုင်ယာလန်နိုင်ငံမြောက်ပိုင်း ဘယ်လ်ဖတ်မြို့တွင် စီတန်းလှည့်လည်ပွဲတစ်ခုကို ကားတစ်စီးဝင်တိုက်ခဲ့၍ လူတန်းထဲတွင်ပါဝင်သူများ ထိခိုက်ဒဏ်ရာရခဲ့ကြသည်။ ထိုအမှုနှင့် ပတ်သက်၍ အသက် ၆၁ နှစ် အရွယ်ရှိ ယာဉ်မောင်းတစ်ဦးကို ဖမ်းဆီးအရေးယူထားသည်။

ဆွစ်ဇာလန်နိုင်ငံ အပ်စ်ဖီလ်မြို့နှင့် ဂိုစ်ချိန်နန်မြို့ကြား အဝေးပြေးလမ်းအေတူးပေါ်တွင် ကားများပိတ်ဆို့သွားသောကြောင့် ခရီးသည်များအချိန် အတော်ကြာအချိန်ဖြုန်းရင်း လမ်းပွင့်ရန် စောင့်ဆိုင်းခဲ့ရသည်။

ငုဝါရွှေစုစည်းတင်ပြသည်

တရုတ်နိုင်ငံ ဒိန်ယုံးပြည်နယ်တွင် လမ်းတစ်လမ်းပြိုကျသွား၍ ထရပ်ကားတစ်စီးနှင့် ရဲကင်းတစ်ခုပျက်စီးသွားခဲ့သည်။

ဆင်များရေကူးနိုင် မနိုင် တိရစ္ဆာန်ရုံသို့ လာရောက်လေ့လာသည့်သူများသိရှိနိုင်စေရန် ရည်ရွယ်လျက် ဂျပန်နိုင်ငံ ဆူဆိုနီမြို့မှ ဖူဂျီဆာဖရီဥယျာဉ်သည် အာရှဆင်များ ရေကူးသည်ကို မြင်နိုင်စေသော မှန်ရေကန်တစ်ခုတည်ဆောက်ပြသခဲ့သည်။

ဂရိနိုင်ငံအေသင်မြို့တွင် ခြိုးခြံချွေတာမှုဆန္ဒပြသူများသည် အဓိကရုဏ်းရဲများကို ဓာတ်ဆီပုံးဖြင့် ပစ်ခတ်တိုက်ခိုက်မှုပြုခဲ့သည်။ စီးပွားရေးပြုပြင်ပြောင်းလဲမှုပုံစံများကို ဂရိလွှတ်တော်က ခွင့်ပြုခဲ့ပြီး ဖြစ်သော်လည်း ပြည်သူများသဘောမတွေ့ဖြစ်နေသည်။

ဇူလိုင် ၁၈ ရက်နေ့တွင် ဘရာဇီးလ်နိုင်ငံ ဆော်ပေါလိုမြို့တွင် ၂၀၁၅ ခုနှစ် ဘရာဇီးလ်မယ်နှင့် ဘရာဇီးလ်မောင်ပြိုင်ပွဲ ကျင်းပခဲ့သည်။

မက္ကဆီကိုနိုင်ငံကို မာလာမြို့အနီးရှိ ကိုလီမာမီးတောင်ပေါက်ကွဲမှုကြောင့် ကောင်းကင်ယံတွင် ပြာမှုန်တိမ်တိုက်ကြီးများ အုံ့ဆိုင်းသွားပြီး နေ့ခင်းကြောင် တောင်ပင်လျှင် မီးထွန်းခဲ့ရသည်။

ဇူလိုင် ၂၀ ရက်၊ တနင်္လာနေ့တွင် တူရကီနိုင်ငံ၏ နယ်စပ်မြို့ဆူရပ်စ်တွင် အသေခံ ဗုံးဖောက်ခွဲမှုဖြစ်ပွားခဲ့၍ အနည်းဆုံးလူ ၂၈ ဦးသေဆုံးပြီး အယောက် ၁၀၀ ခန့်ဒဏ်ရာရရှိခဲ့သည်။

စိတ်မနေအာရုံ အကြားအမြင်လက္ခဏာ
ဆရာမကြီး ဒေါ်အေးမိုးမိုး၏ သမီး
ဆရာမ ထက်ဦးခိုင် သိပ္ပံလက္ခဏာဗေဒပညာ

(၇)ရက်သား၊သမီးအပေါင်းတို့မှ ဖြစ်ပေါ်တတ်သည့် ပညာရေး၊ စီးပွားရေး၊ အချစ်ရေးနှင့် အိမ်ထောင်ရေး၊ အမည်ပေးခြင်း၊ ကလေးအမည်ပေးခြင်း၊ ဆိုင်အမည်ပေးခြင်း၊ အိမ်၊ ခြံ၊ ကား၊ တိုက်ခန်း၊ မြေကွက်ရောင်းရန်ဝယ်ရန်နှင့် ရာထူးတိုးရန်အတွက် ပြောင်းရွှေ့မင်္ဂလာ ရက်ရွေးခြင်းနှင့် အခြားသော ကိစ္စအဝဝအားလုံးတို့ကိုပါ ဆရာမက မေတ္တာ၊ စေတနာ ရှေ့ထားပြီး "အထူး" စီစဉ်ဆောင်ရွက်ကူညီပေးနေပါသည်ရှင်....
အားလုံးသောသူအပေါင်း ကိုယ်ရောစိတ်ပါ ကျန်းမာပြီး ချမ်းသာကြပါစေ.....
မဟာဝိဇယဘုရားအနောက်ဘက်မုခ်၊ လိပ်ကန်အနီး၊ ဆိုင်ခန်းအမှတ် (၂)၊ ရွှေတိဂုံဘုရားလမ်း၊ ရန်ကုန်မြို့။ PH : 09 253361368

ဗုဒ္ဓ ဓမ္မ သံဃံ
TDA မန္တလေး သီတာအေး ပရိဘောဂ
ကိုမြင့်ကျော် + မသက်သက်အေး
အမှတ် (၇၉)၊ သမိန်ဗရမ်းလမ်း၊ တာမွေပလာဇာအနီး၊ တာမွေမြို့နယ်၊ ရန်ကုန်မြို့။
အမှတ် (၂၃၂)၊ အသောကမှတ်တိုင်၊ ကမ်းနားလမ်း နှင့် ပွဲစားလမ်းဒေါင့်၊ တာမွေမြို့နယ်၊ ရန်ကုန်မြို့။
အမှတ် (၈၃/၈၅)၊ သမိန်ဗရမ်းလမ်း၊ တာမွေမြို့နယ်၊ ရန်ကုန်မြို့။
ဖုန်း - ၀၉၃၁၉၀၆၃၅၀၊ ၀၉ - ၅၀၆၁၅၆၄၊ ၀၉ - ၂၅၁၀၀၉၆၂၁

တရုတ်ရွှေသိုလှောင်မှု ခြောက်နှစ်တွင် ခြောက်ဆယ် ရာခိုင်နှုန်းတက်

တရုတ်နိုင်ငံ၏ တရားဝင်အရန် ရွှေပမာဏသည် လွန်ခဲ့သော ခြောက်နှစ်တာကာလတွင် ခြောက်ဆယ်ရာခိုင်နှုန်းနီးပါး တက်ခဲ့သည်ဟု ၂၀၀၉ ခုနှစ်ကာလက တည်းမှသည် ပထမဦးဆုံးအကြိမ်တရားဝင်ထုတ်ပြန်ချက်က ဖော်ပြသည်။

ကိန်းဂဏန်းများကို ထုတ်ပြန်ကြေညာခဲ့သည့် ၂၀၀၉ ခုနှစ် ဧပြီလတွင် ရွှေတန်ချိန် ၁၀၅၄ ရှိခဲ့ပြီး ထိုကာလမှ ယခုနှစ် ဇွန်လအကုန်အထိ ရွှေတန်ချိန် ၁၆၅၈ ရှိနေပြီဟု တရုတ်နိုင်ငံ၏ တရုတ်ပြည်သူဘဏ်က ပြောကြားခဲ့သည်။

တရုတ်နိုင်ငံသည် ရွှေသတ္တုအထုတ်လုပ်ဆုံးနိုင်ငံဖြစ်သည်။ သို့သော် ၅၇ ရာခိုင်နှုန်းတိုးများနှုန်းသည် ၂၀၀၃ ခုနှစ်မှ ၂၀၀၉ ခုနှစ်ကာလအထိ ၇၅ ရာခိုင်နှုန်းမျှခုန်တက်ခဲ့သည်နှင့် နှိုင်းယှဉ်လျှင်နှေးကွေးသွားခဲ့ခြင်းဖြစ်သည်။

၂၀၀၉ ခုနှစ်ကာလကတည်းက ရွှေအများဆုံးဝယ်သည့် နိုင်ငံမှာရုရှားနိုင်ငံဖြစ်ပြီး တရုတ်ဝယ်ယူမှုသည် ဒုတိယသာလိုက်သည်ဟု ဘလွန်းဘတ်သတင်းဌာနက PBOC နှင့် IMF စာရင်းဇယားများကို ကိုးကားပြောကြားခဲ့သည်။

တရုတ်နိုင်ငံသည် ဇွန်လကုန်စာရင်းချုပ်အရ နိုင်ငံခြားအရန်ငွေဒေါ်လာ ၃ ဒသမ ၆၉ ထရီလီယံရှိသည်။ ယင်းသည် ကမ္ဘာ့အများဆုံးပမာဏဖြစ်သည်။

i&a&pTjn,fwifyonf

တောင်တရုတ်ပင်လယ်အတွက် အမေရိကန်စစ်သင်္ဘောအသစ်

အမေရိကန်ရေတပ်၏ နောက်ဆုံးစစ်သင်္ဘောတစ်စင်းဖြစ်သော USS Little Rock အား လွန်ခဲ့သောစနေနေ့က စစ်ကွန်ဆင်းပြည်နယ် မရီနက်မရင်းသင်္ဘောကျင်းတွင်ရေချခဲ့သည်။

အလျား ၃၇၈ ပေရှိပြီး တန်ချိန် ၃၀၀၀ ရှိသော ထိုကမ်းရိုးတန်းတိုက်ရေယာဉ်များသည် ရေစူး ၁၃ ပေသာရှိသောကြောင့် တရုတ်ပြည်ကိုမျက်လုံးဒေါက်ထောက်ကြည့်နေရသော တောင်တရုတ်ပင်လယ်ဒေသတွင်းနှင့် ပစ္စဖိတ်ချိုင့်ဝှမ်းတစ်ခွင်တွင် တာဝန်ထမ်းဆောင်ရန်အသင့်တော်ဆုံး ရေယာဉ်မျိုးများဖြစ်သည်ဟု ရေချပွဲတွင်သက်ဆိုင်ရာ ပုဂ္ဂိုလ်များက မိန့်ခွန်းပြောကြားရာတွင် ထည့်သွင်းပြောကြားခဲ့သည်။

ယခုဆယ်စုနှစ်အကုန် ရေတပ်တွင် ယခုကဲ့သို့သော တိုက်ရေယာဉ်ပေါင်း ၃၀၄ စင်းရှိရန် မျှော်လင့်ထားပြီး ကမ္ဘာ့ရေပြင်များတွင် ပီပြင်စွာအင်အားပြနိုင်ရန် ရည်ရွယ်ထားသည်ဟု အမေရိကန်ရေတပ်ဆိုင်ရာအတွင်းဝန် ရေးမာဘတ်စ်ကပြောကြားခဲ့သည်။ ■

မြောက်ကိုရီးယား ဒီမိုကရေစီရွေးကောက်ပွဲ ကျင်းပ

မြောက်ကိုရီးယားနိုင်ငံ၏ တရားဝင်အမည်မှာ ကိုရီးယားပြည်သူ့ဒီမိုကရေစီနိုင်ငံတော်ဖြစ်သည်။ သို့သော်မြောက်ကိုရီးယား၏ ဒီမိုကရေစီမှာ တိုင်းပြည်နာမည်တွင် ဒီမိုကရေစီပါဝင်နေသည်ထက် မပိုဟုနိုင်ငံရေး ဝေဖန်သူများက ဆိုသည်။

ယခုသီတင်းပတ်အကုန်တွင် မြောက်ကိုရီးယားသားတို့သည် ဒေသန္တရမြို့တော်နှင့် ပြည်သူ့လွှတ်တော်ကိုယ်စားလှယ်များကို ရွေးကောက်တင်မြှောက်ပွဲတွင် မဲပေးရန် မဲရုံသို့သွားခဲ့ကြရသည်။

နိုင်ငံသူ နိုင်ငံသားများအနေဖြင့် မည်သူ့ကိုရွေးချယ်ရမည်ဟူသော ပြဿနာမရှိခဲ့ချေ။ မဲပေးရလဒ်မည်သို့ဖြစ်ရမည်ကို ကင်ဂျုံအန်၏ဗဟိုအစိုးရက ဆုံးဖြတ်သတ်မှတ်ထားခဲ့ပြီးဖြစ်သည်။

မဲဆန္ဒရှင်များသည် ယင်းတို့ခွဲတမ်းမဲများကို လက်ခံယူပြီးနဂိုကတည်းက ဗဟိုက လျာထားသတ်မှတ်ချပေးထားပြီးသည့် ကိုယ်စားလှယ်လောင်းကိုမဲပေးရသည်။

မဲဆန္ဒရှင်တို့၏ အရေးကြီးဆုံးအခန်းကဏ္ဍမှာ မဲရုံသို့ရောက်ရှိလာရေးပင်ဖြစ်သည်ဟုဆိုသည်။ မဲပေးသည့် အသက် ၁၇ နှစ်ဟုသတ်မှတ်ထားပြီး အစိုးရကို ထောက်ခံခွင့်ရသည်ကို အသုံးမချလျှင် နိုင်ငံတော်ကို သစ္စာဖောက်သည့်အဆင့်မျှ သတ်မှတ်အရေးယူလေ့ရှိသောကြောင့် ဖြစ်သည်။

ထိုအနေအထားကြောင့် ထိုရွေးကောက်ပွဲများတွင် ရာခိုင်နှုန်းပြည့်မဲထည့်မှုရရှိမည့် မြောက်ကိုရီးယားရွေးကောက်ပွဲများ၏ အခြားအသုံးတည့်မှုအရပ်မှာ တရားမဝင်သန်းခေါင်စာရင်း ကောက်ခံမှုသဘာဝပင်ဖြစ်သည်။ ထို့အပြင် နိုင်ငံတော်က ထိုရက်ကိုရုံးပိတ်ရက်သတ်မှတ် ပျော်ပွဲရွှင်ပွဲကျင်းပစေသောကြောင့် တစ်ဖက်လှည့်အနေတွင် မြောက်ကိုရီးယားပြည်သူတို့ ခေါင်းဆောင်ကြီး ကင်ဂျုံအန်လက်အောက်တွင် လွန်စွာပျော်ရွှင်ချမ်းမြေ့နေကြပုံ ဝါဒဖြန့်ချိမှုပင်ဖြစ်သည်။ ■

ချဒ်အာဏာရှင်ဟောင်းကို ရုံးတင်

ချဒ်နိုင်ငံ၏ အာဏာရှင်ဟောင်း ဟစ်ဆီနီဟာဘရီသည် သူ့အစိုးရ၏ရက်စက်မှုနှင့်ပတ်သက်၍ ဆီနီဂေါလ်နိုင်ငံတွင် တနင်္လာနေ့ ဇူလိုင် ၂၀ တွင် ရုံးတင်စစ်ဆေးခံရမည်ဖြစ်သည်။ ထိုသို့ရုံးတင်ခံရခြင်းဖြင့်သူသည် အာဖရိကနိုင်ငံတွင် တခြားနိုင်ငံတစ်နိုင်ငံက အရေးယူခံရသော ပထမဦးဆုံး နိုင်ငံခေါင်းဆောင်ဖြစ်လာမည်။

တစ်ခါက အာဖရိကတိုက် ဖက်ပီနိုချက်ဟု သမုတ်ခံခဲ့ရသော အသက် ၇၂ နှစ်အရွယ်ရှိ အာဏာရှင်ဟောင်းသည် ၂၀၁၃ ခုနှစ် ဇွန်လကတည်းကပင် သူ၏ဇနီးနှင့်သားသမီးများနှင့်အတူ သူနေထိုင်နေရာအိမ်တွင် အကျယ်ချုပ်ချုပ်နှောင်ထားခံခဲ့ရသည်။

အတိုက်အခံများကို ရက်စက်စွာနှိပ်ကွပ်ခဲ့သလို မျိုးမတူတိုင်းရင်းသားများကို တိုက်ခိုက်ခဲ့သော သူ့အစိုးရ၏အာဏာသက်တမ်းရှစ်နှစ်တာကာလတွင် လူဦးရေ ၄၀၀၀၀ သတ်ဖြတ်ခံခဲ့ရသည်ဟု လူ့အခွင့်အရေးအဖွဲ့အစည်းများကဆိုသည်။

ဟာဘရီအား အာဖရိကအထူးတရားရုံးကကြားနာစစ်ဆေးမှုပြုမည်ဖြစ်သည်။ ဟာဘရီးသည် ၁၉၉၀ ခုနှစ်အာဏာပြုတ်ကတည်းကပင် ဆီနီဂေါလ်နိုင်ငံတွင် နေထိုင်လာခဲ့သည်။

မော်ဒယ်မြင့်ကားများနဲ့ခေတ်မီနည်းပညာတွေကိုစိတ်ဝင်စားတဲ့ လူငယ်များအတွက် ဘဝအာမခံချက်ပေးနိုင်သောပညာရပ်
ကားကွန်ပျူတာစနစ်စစ်ဆေးပြုပြင်သင်တန်း
အင်ဂျင်နီယာများကိုယ်တိုင်ကြီးကြပ်သင်ကြားသည်
စာတွေ့လက်တွေ့သင်တန်းကာလ(၃)လဖြစ်သည်
နယ်ကျောင်းသားများအတွက်အဆောင်စီစဉ်ပေးသည်
Engine Doctor Engineering
No. 102, ground floor, 52nd st., Yangon
Call: EDE Engine Doctor 09421144495 09421144496 09421144497
ဩဂုတ်လ(၁) ရက်နေ့ အမှတ်စဉ် (၇၄) တန်းခွဲသစ်များစတင်ပါမည်

SINGAPORE CLINIC စင်္ကာပူဆေးခန်း

စင်္ကာပူဆေးခန်းတွင် ခေတ်မီစက်ကိရိယာများ၊ ထူးချွန်သော ပညာရှင်များ၊ ကျွမ်းကျင်သော ဆရာဝန်များ၏ ကုသမှု၊ ဆေးခန်းအတွင်းရှိ ဝန်ထမ်းများဖော်ရွေသော ဝန်ဆောင်မှု ကောင်းများဖြင့် ပြုစုကုသပေးလျက် ရှိပါသည်။

အမျိုးသားဆိုင်ရာ ရောဂါများ
သီးကျိတ်ပိုးဝင်ခြင်း၊ သီးကျိန်ရောင်ရမ်းခြင်း၊ သီးစပ်တကိုက် ကိုက်ခဲခြင်း၊ ပန်းသေပန်းညှိုးခြင်း၊ သုတ်လွှတ်မြန်ခြင်း၊ အမျိုးသား အရေပြားဖုံးအုပ်ရှည်လွန်ခြင်း၊ ခေါင်းမထောင်နိုင်ခြင်း၊ အမျိုးသားအားအင်ယုတ်လျော့ခြင်း၊ ကပ်ပါယ်အိတ် စိုစွတ်ခြင်း၊ အမျိုးသား လိင်ဥဝေးစေ့ ရောင်ရမ်းခြင်း၊ သီးပူသီးကျင် သီးအောင့်ခြင်း၊ နောက်ဆက်တွဲဖြစ်တတ်သော ရောဂါများကို ကုသပေးနေပါသည်။

စအို၊ အစာအိမ်၊ အူလမ်းကြောင်း
အမျိုးသား၊ အမျိုးသမီး သားအိမ်ခေါင်းပိုင်းဆိုင်ရာ ရောဂါများ၊ စအို၊ မြွှန်ပေါက်နာ စအိုမြွှန်ပေါက် သေးငယ်ခြင်း၊ စအိုမြွှန်ပေါက် စိုစွတ်ခြင်း၊ စအိုအဝ ရောင်ရမ်း၊ အစာအိမ် အူလမ်းကြောင်းဆိုင်ရာ ရောဂါများကို ကုသပေးနေပါသည်။

အမျိုးသမီးဆိုင်ရာရောဂါများ
သားဥပြွန်လမ်းကြောင်း တွယ်ကပ်ပိတ်ဆို့ခြင်း၊ ရာသီမမှန်ခြင်း၊ သားဆက်မြုံခြင်း၊ အရေပြားဆိုင်ရာ ရောဂါများ၊သားအိမ်ခေါင်းပိုင်းဆိုင်ရာရောဂါများ၊ အတွင်းဟောမုန်းဓာတ်မညီမျှခြင်း၊ သားအိမ်လုပ်ဆောင်ချက် သဏ္ဍာန် သွေးထွက်ခြင်း၊ အန်ဆိုးထွက်ခြင်း၊ ကြာရှည်စွာ သန္ဓေတားဆေးများကို အသုံးပြု၍ ဖြစ်တတ်သော နောက်ဆက်တွဲ အမျိုးသမီးသား ဆက်မြုံခြင်းများကို ကမ္ဘာ့ထိပ်တန်းနည်းပညာပစ္စည်းနှင့် ဆေးဝါးများကို တွဲဖက်အသုံးပြု၍ ပြန်လည်ကိုယ်ဝန်ဆောင်နိုင်အောင် ကုသပေးနေပါသည်။

နား၊ နှာခေါင်း၊ လည်ချောင်း
နားချေခြင်း၊ နားပိတ်ခြင်း၊ နားမကြားခြင်း၊ လည်ချောင်းနာခြင်း၊ နှာခေါင်းရောင်ရမ်းခြင်း ဆိုင်ရာ ရောဂါများ၊ မျက်စိ ဆိုင်ရာ ရောဂါများကို ကုသပေးနေပါသည်။

အခြားရောဂါများ
လေးဖက်နာရောဂါ၊ စအိုကွဲနာ၊ စအိုဝကျွံခြင်း၊ သုတ်သခြင်း၊ သုတ်နည်းခြင်း၊ အစာအိမ်အူလမ်းကြောင်း ကင်ဆာဖြစ်ပွားခြင်းဆိုင်ရာ ရောဂါများ ကုသပေးပါသည်။

စေတနာဖြင့် အသိပေးခြင်း။ ။ ကျွန်တော်တို့ ဆေးခန်းကို လာရောက်ကုသလျှင် သင့်ကို စိတ်မကုန်အောင် ကုသပေးပါမည်။ သင်ကျန်းကျန်းမာမာ အိမ်ပြန်စေရမည်။ပျော်ရွှင်ပြီး ပြည့်စုံတဲ့ဘဝ ဖြတ်သန်းရပါလိမ့်မည်။

လာရောက်ကုသသော လူနာများအား ကြေညာစာဆောင်အပါယူခဲ့လျှင် ၅၀% လျှော့ပေးမည်။

အမှတ် (၃၀)၊ ဗိုလ်ရွဲလမ်း၊ လသာမြို့နယ်။ ၀၉-၉၇၅၉၈၉၅၆၄

ORIENT CLINIC အရှေ့တိုင်းဆေးခန်း

အရှေ့တိုင်းဆေးခန်းတွင် ခေတ်မီစက်ကိရိယာများ၊ ထူးချွန်သောပညာရှင်များ၊ ကျွမ်းကျင်သောဆရာဝန်များ၏ ကုသမှု၊ ဆေးခန်းအတွင်းရှိ ဝန်ထမ်းများ၏ ဖော်ရွေသောဝန်ဆောင်မှုကောင်းများဖြင့် ပြုစုကုသပေးလျက်ရှိပါသည်။

လိပ်ခေါင်းရောဂါ
အမေရိကန်နိုင်ငံမှ ခေတ်မီတိုးတက်သည့် စက်ပစ္စည်း ကိရိယာဖြင့် အပြင်လိပ်ခေါင်း၊ အတွင်းလိပ်ခေါင်း၊ ပေါင်းစပ် လိပ်ခေါင်း၊ စအိုနင်းစူ၊ စအိုကျွံခြင်း၊ အူအဆုံးပိုင်းအသားပို ထွက်ခြင်း၊ စအိုအက်ကွဲခြင်း၊ ဂရင်ဂျီနာ၊ စအိုဝနာကျင် ကိုက်ခဲခြင်း၊ ...

ရင်သားကင်ဆာစသည့်ရောဂါတို့ကို ကုသပေးပါသည်။

လိင်အင်္ဂါကြွက်နို့ရောဂါ
လိင်အင်္ဂါကြွက်နို့သည် HPV ကြောင့် ဖြစ်ပွားရခြင်းဖြစ်ပြီး မသန့်ရှင်းသည့် ကာမဆက်ဆံခြင်းမှ ကူးစက်လာသည့် ရောဂါဖြစ်ပါသည်။ ရောဂါလက္ခဏာမှာ ကျား/မ လိင်အင်္ဂါတွင် ဝေါ်ဖီပန်းပွင့်ပုံသဏ္ဍာန်များ ထွက်လာပြီး ၎င်းအသားဖုများမှ လွယ်လွယ်ကူကူနှင့် သွေးထွက်ပြီး ညှီစို့စို့အနံ့ဆိုးထွက်နေပါသည်။

အကယ်၍ လိင်အင်္ဂါကြွက်နို့ (HPV)ရောဂါကို အချိန်မီကုသခြင်းမရှိပါက သို့မဟုတ် ...

... နေခြင်း စသည့် ရောဂါများနှင့် အခက်အခဲများကို ကုသဖြေရှင်းပေးသည်။ အထူးအကျိုးသက်ရောက်မှုရှိသည့် တိုင်းရင်းဆေးဝါးများဖြင့် ကုသမှုပေးသောကြောင့် ကုသပြီးလျှင်ပြီးချင်း အကျိုးသက်ရောက်မှုကို မြင်တွေ့ရမှာဖြစ်ပါသည်။

ဆီးချိုရောဂါနှင့် သွေးတိုးရောဂါ
နာတာရှည်ရောဂါ တစ်မျိုးဖြစ်ပါသည်။ ရောဂါလက္ခဏာမှာ ခေါင်းမူးခြင်း၊ အမြင်အာရုံကျဆင်းခြင်း၊ စိတ်ရှုပ်ထွေးခြင်း၊ ဒေါသထွက်လွယ်ခြင်း၊ ပါးစပ်ခြောက်သွေ့ခြင်း၊ ဆီးများလွန်းခြင်း၊ ပိန်ချုံးသွားခြင်း၊ တစ်ကိုယ်လုံးအား မရှိခြင်း၊ လက်ထုံကျဉ်ပြီး ခြေထောက် ကိုက်ခဲခြင်း သို့မဟုတ် ကြွက်သားများ နာကျင် ကိုက်ခဲခြင်း၊ ဆီးရွှားသည့် ...

အမျိုးသမီးရောဂါ

အမျိုးသားရောဂါများ

လာရောက်ကုသသောလူနာများအား ကြေညာစာစောင်အပါယူခဲ့လျှင် ၅၀ ရာခိုင်နှုန်း လျှော့ပေးမည်။

ပိတ်ရက်မရှိ
ဆေးခန်းဖွင့်ချိန် – နံနက် ၈:၃၀ နာရီမှည ၈:၃၀ အထိ
လမ်းမတော်မြို့နယ်၊ (၁)လမ်းထိပ်၊ ပုဂံအိမ်ရာအမှတ် (၃၃၄/၃၄၄)၊ အနော်ရထာလမ်း၊ Ph : 01 226917, 01 227285

ကြံ့ခိုင်ရေး ထိပ်တန်းခေါင်းဆောင်များ အလှူတွင် ဒေါ်အောင်ဆန်းစုကြည်ပါတီကို မဲမထည့်ရေးစာရွက်များကို မဘသ ဖြန့်ဝေ

Media(6)၊ ရွှေထူး(မြောင်းမြ)

ဧရာဝတီတိုင်းဒေသကြီး၊ မြောင်းမြမြို့တွင် ဇူလိုင်လ ၁၈ ရက်နေ့က ပြုလုပ်သော ပြည်ထောင်စုကြံ့ခိုင်ရေးနှင့်ဖွံ့ဖြိုးရေးပါတီ၏ ထိပ်တန်းခေါင်းဆောင်ကြီးများဖြစ်ကြသော ဦးဌေးဦး၊ ဦးတင့်ဆန်းနှင့် ဦးခင်ရီတို့အလှူပွဲတွင် အမျိုးဘာသာသာသနာစောင့်ရှောက်ရေးအဖွဲ့(မဘသ)မှ ဒေါ်အောင်ဆန်းစုကြည်ပါတီကို မဲမထည့်ရေးအဓိပ္ပါယ်ကို သက်ရောက်နေသော စာရွက်များ ဖြန့်ဝေခဲ့ကြောင်း သိရှိရသည်။

''မဘသအဖွဲ့အနေနဲ့ ဒီစာရွက်တွေကို မဖြန့်ဝေသင့်ဘူး။ ဒါတမင်သက်သက် ကြံ့ခိုင်ရေးပါတီအတွက် မဘသက မဲဆွယ်ပေးနေတာ''ဟု မြောင်းမြမြို့မှ NLD ပါတီဝင်တစ်ဦးက ပြောသည်။

ယင်းစာရွက်များကို မဘသအဖွဲ့မှ အလှူသို့လာရောက်သူမည်သူကိုယ်မဆို ဖြန့်ဝေခဲ့သည်ဟု အဆိုပါအလှူသို့သွားရောက်သူများထံမှ စုံစမ်းသိရှိရသည်။

''မဘသအဖွဲ့က ဖြန့်ဝေတဲ့ စာရွက်ထဲမှာတော့ ဒေါ်အောင်ဆန်းစုကြည် မကောင်းကြောင်းကိုပဲ အဓိကရေးထားတယ်။ ပြီးတော့ ရေးထားတဲ့စာရွက်တွေရဲ့ အဓိပ္ပါယ်တွေက အဲဒီပါတီကို မဲမထည့်သင့်ဘူးဆိုတဲ့ အဓိပ္ပါယ်ကို ဖော်ဆောင်နေတယ်။ သံဃာတော်တွေက လာဝေတယ်ဆိုတော့လည်း ယူထားရတာပေါ့''ဟု ယင်းအလှူပွဲသို့သွားရောက်ခဲ့သူ မြောင်းမြမြို့နေ ဆိုက်ကားသမားတစ်ဦးကပြောသည်။

ကြံ့ခိုင်ရေးပါတီ၏ ထိပ်တန်းခေါင်းဆောင်များ၏ အလှူတွင် ယင်းသို့ မဘသအဖွဲ့မှ ဒေါ်အောင်ဆန်းစုကြည်၏ ပါတီကို မဲမထည့်ရေး စာရွက်များကို ဖြန့်ဝေခဲ့သည့်အတွက် မြောင်းမြမြို့နယ်နေ NLD ပါတီဝင်များနှင့် ပြည်သူလူထုအချို့ကလည်း မဘသအဖွဲ့ကို ဝေဖန်ပြောဆိုနေကြသည်။

ဘဂၤါလီလေ့စီးသူများအရေး၊ မျိုးစောင့်ဥပဒေအရေးကိစ္စများတွင် မဘသအဖွဲ့မှ ဒေါ်အောင်ဆန်းစုကြည်ကို ရှုတ်ချပြောဆိုထားခြင်းဖြစ်သည်ဟု ယင်းဖြန့်ဝေခဲ့သည့် စာရွက်ပါစာအရ သိရသည်။

''ဒါကျွန်တော်တို့ ကြံ့ခိုင်ရေးပါတီက လုပ်တာမဟုတ်ပါဘူး။ အဲ့လို အထင်ခံရမှာစိုးလို့တောင် အဲဒီစာရွက်တွေကို မယူခိုင်းပါဘူး။ ဒါက မဘသအဖွဲ့က လုပ်တာပါ''ဟု မြောင်းမြမြို့ ပြည်ထောင်စုကြံ့ခိုင်ရေးပါတီနှင့် ဖွံ့ဖြိုးရေးပါတီမှ တာဝန်ရှိသူတစ်ဦးက ပြောသည်။

မိမိတို့ မဘသအဖွဲ့ကြီးသည် ကြံ့ခိုင်ရေးပါတီလက်ကိုင်တုတ် အစိုးရခိုင်းဖတ်မဟုတ်သလို နိုင်ငံရေးမှာ ဝင်ရှုပ်ခြင်းလည်းမဟုတ်ဘဲ လုပ်သင့်လုပ်ထိုက်သော အမျိုးသားရေး ဝံသာနုရက္ခိတလုပ်ငန်းကိုသာ လုပ်ကြခြင်းဖြစ်သဖြင့် တချို့သော ပြည်သူများ၏ ဝေဖန်ပြောဆိုမှုများကို ဂရုစိုက်မည်မဟုတ်ကြောင်း မဘသ ကဆိုထားသည်။

''ဦးဇင်းတို့က ဘယ်ပါတီအတွက်ကိုမှ မဲဆွယ်ပေးတာမဟုတ်ဘူး။ ကိုယ့်အမျိုးဘာသာ သာသနာအတွက် လုပ်နေတာပါ။ အမျိုးဘာသာ သာသနာကို ထိခိုက်လာမယ်ဆိုရင်တော့ ဘယ်သူ့ကိုမှ ဦးဇင်းတို့ ငဲ့ညှာမှာမဟုတ်ဘူး''ဟု မဘသခေါင်းဆောင် ဆရာတော်ဦးဝီရသူက မိန့်သည်။

ထိုသို့ ပြည်သူလူထုမှ ဝေဖန်ပြောဆိုနေမှုများကို ဂရုစိုက်နေမည်ဆိုပါက ခပ်အေးအေးနေသော ပြည်သူလူထုအများစုမှာ အမှားအမှန်ဝေဖန်ခွဲခြားနိုင်ခြင်းမရှိဘဲ အမျိုးဖျက်မည့်သူများကို မဲပေးရွေးချယ်လိုက်မိပါက လူမျိုးရောဘာသာ သာသနာပါ ဆုတ်ယုတ်လျော့ပါး ပျောက်ပျက်သွားနိုင်မည်ဖြစ်သည်ဟု မဘသအဖွဲ့က ဆိုသည်။

''ကျွန်တော်တို့ပါတီကို ဘယ်အဖွဲ့အစည်းက ဘယ်လိုပဲတိုက်ခိုက်တိုက်ခိုက် အဓိကတော့ ပြည်သူလူထုကို ယုံတယ်။ ၂၀၁၅ ရွေးကောက်ပွဲမှာ ကျွန်တော်တို့ နိုင်မှာ ကျိမ်းသေပါတယ်''ဟု ဧရာဝတီတိုင်း NLD ပါတီဥက္ကဋ္ဌ ဒေါက်တာမျိုးညွန့်က ပြောသည်။

အမှုကိစ္စများအား ငွေများတရားနိုင်ပုံစံဖြင့် ပြုလုပ်နေဟုဆို

ဖင်နိုင်ဌေး

ရန်ကုန်တိုင်းဒေသကြီး၊ တွံတေးမြို့နယ်ရှိ မြို့မရဲစခန်းနှင့် ဥပဒေရုံးတို့သည် အမှုမှန်အား ဖော်ထုတ်စစ်ဆေးခြင်းမရှိဘဲ ငွေများ တရားနိုင်ပုံစံများဖြင့် ပြုလုပ်နေကြောင်း အမှုရင်ဆိုင်နေရသူများထံမှ သိရသည်။

''ကျွန်တော်က တွံတေးမြို့မရဲစခန်းကို အရေးယူပေးပါလို့ တိုင်ခဲ့ပါတယ်။ ဒါပေမယ့် ရဲဌာနမှ ဥပဒေရုံးကို အကြံပေးမတောင်းဘဲ သူတို့သဘောနဲ့ ပုဒ်မတွေကို ပြောင်းလိုက်ပါတယ်''ဟု တွံတေးမြို့နယ် ရန်ကုန်ပေါက်ကျေးရွာမှ ဦးဝင်းအောင်ကြူက ပြောသည်။

အဆိုပါကိစ္စနှင့် ပတ်သက်၍ ၂၀၁၅ ခုနှစ် လေးလပိုင်း ညခုနှစ်နာရီတွင် အိမ်၌ မိသားစုစကားပြောနေစဉ် အိမ်အတွင်း ဝင်ရောက်ကာ ဆိုင်ကယ်သုံးစီးနဲ့ လူငါးဦးတို့သည် ဝင်ရောက်ရိုက်နှက်ခဲ့ကြကြောင်းနှင့် ဒဏ်ရာများရရှိ၍ တွံတေးဆေးရုံမှ ရန်ကုန်ပြည်သူ့ဆေးရုံကြီးသို့ အတွင်းလူနာဖြင့် ဆေးရုံတက်ခဲ့ရကြောင်း၊ ၎င်းကိစ္စနှင့် ပတ်သက်၍ တွံတေးမြို့မရဲစခန်းမှ (ပ)၁၆၂/၁၅ ဖြင့် ပုဒ်မ–၄၅၂၊ ၃၃၇၊ ၂၉၄၊ ၁၁၄ ဖြင့် အရေးယူခဲ့ကြောင်း တရားခံများကိုလည်း တစ်ရက်သာဖမ်းဆီးပြီး ပြန်လွှတ်ခဲ့ကာ ပုဒ်မများကို ရဲဌာနမှ ပြောင်းလဲလိုက်ကြကြောင်း ၎င်းက ပြောသည်။

''ရဲစခန်းက သက်သေအဖြစ် ဝင်ရိုက်ခဲ့တဲ့ လက်နက်တွေကို လာရောက်သိမ်းဆည်းတာ မတွေ့ရဘူး။ တရားခံတွေကိုလည်း စခန်းက တစ်ရက်ပဲ ဖမ်းဆီးခဲ့ပါတယ်''ဟု ၎င်းကျေးရွာမှ မသောဘီက ပြောသည်။

တွံတေးမြို့မရဲစခန်းသည် ဥပဒေရုံးသို့ အကြံတောင်းမယူဘဲ ပုဒ်မများအား ပြောင်းလဲခဲ့ကြောင်း ဥပဒေရုံးသို့ အကြံပေးတောင်းရန် တင်ပြခဲ့ရာတွင်လည်း ဥပဒေရုံးမှ စခန်း၏ ပြောင်းလဲခဲ့သော ပုဒ်မများကို စိစစ်ခြင်းမရှိဘဲ ထပ်မံစစ်ဆေးခဲ့ကြောင်း ၎င်းကပြောသည်။

အဆိုပါဖြစ်စဉ်များနှင့် ပတ်သက်၍ တွံတေးမြို့မရဲစခန်းအား ဖုန်းဆက်မေးမြန်းသော်လည်း ခေါ်ဆို၍မရကြောင်း သိရှိရသည်။ ■

သင်္ဘောပုံမှန်မထွက်သဖြင့် ရသေ့တောင်ပြည်သူတို့ သွားလာရေးအခက်တွေ့

Rakhine News Agency

ရေလမ်းခရီးကို အဓိကအားထား၍ သွားလာနေရသော ရခိုင်ပြည်နယ် ရသေ့တောင်မြို့နယ်တွင် ခရီးသွားလာရေးအတွက် သင်္ဘောပုံမှန် မထွက်သဖြင့် အခက်တွေ့နေရကြောင်း သတင်းရရှိသည်။

စစ်တွေမြို့မှ ရသေ့တောင်နှင့် ဘူးသီးတောင်မြို့များသို့ အသွားအပြန်ပြေးဆွဲနေသော ပြည်တွင်းရေကြောင်းပိုင် သင်္ဘောများသည် ယခင်က ပုံမှန်ပြေးဆွဲခဲ့သော်လည်း လက်ရှိအချိန်တွင် ပုံမှန်ပြေးဆွဲပေးနိုင်ခြင်းမရှိကြောင်း ဒေသခံများနှင့် သင်္ဘောပြေးဆွဲခွင့်ရရှိထားသော ကုမ္ပဏီမှ တာဝန်ရှိသူများက ပြောသည်။

''အရင်တုန်းကဆို သင်္ဘောဝင်တာရက်မှန်တယ်။ အခုတော့ မရောက်တာနှစ်ပတ်လောက်ရှိပြီ။ ဆေးခန်းပြမယ့် လူနာတွေနဲ့ အရေးကြီးသွားစရာရှိတဲ့ သူတွေက စက်လှေစုပြီး ငှားကြတယ်။ ကားလမ်းကျတော့လည်း မြစ်တွေ ချောင်းတွေကို ကူးတို့နဲ့ ကူးရတော့ ကျန်းမာတဲ့သူတွေမှ သွားနိုင်တယ်''ဟု ရသေ့တောင်မြို့ခံ ကိုမောင်မောင်က ပြောသည်။

စစ်တွေမြို့မှ ဘူးသီးတောင်မြို့သို့ ပြေးဆွဲနေသော ပုဂ္ဂလိကပိုင် ရှပ်ပြေးအမြန်ယာဉ်များသည် ရသေ့တောင်မြို့သို့ နေ့စဉ်ဆိုက်ကပ်လျက်ရှိသော်လည်း အစိုးရပိုင်သင်္ဘောနှင့် နှိုင်းယှဉ်ပါက ဈေးနှုန်းကွာဟခြင်း၊ ခရီးတစ်ဝက်ဖြစ်သောကြောင့် ထိုင်ခုံနေရာမရဘဲ အလယ်လျှောက်လမ်းတွင် ထိုင်ရခြင်းတို့ကြောင့် အခက်အခဲများ ရှိနေကြောင်း ဒေသခံများထံမှ သိရသည်။

''ရှပ်ပြေးတွေက ၉ နာရီလောက်ဆိုရောက်ပြီ။ ရသေ့တောင်မြို့ပေါ်က မဟုတ်ဘဲ နယ်တွေက တက်လာတဲ့သူတွေကျတော့ ၁၀ နာရီကျော်လောက်မှ မြို့ပေါ်ကို ရောက်တယ်။ အဲလိုဆိုတော့ ရှပ်ပြေးမမီတော့ဘူး။ တစ်ညအိပ်ပြီး မစောင့်နိုင်တဲ့သူတွေကျတော့ လူစုပြီး စက်လှေငှားကြတယ်''ဟု ၎င်းက ဆက်လက်ပြောသည်။

ရသေ့တောင်မြို့မှ စစ်တွေမြို့အထိ လူဆယ်ဦးကျော်ဆံ့သော စက်လှေတစ်စီးကို ငှားရမ်းပါက ၇ သောင်းကျပ်ခန့် ပေးပြီး စက်လှေအကြီးဆိုပါက တစ်သိန်းကျော်ခန့်အထိ ဈေးပေးရကြောင်း စုံစမ်းသိရှိရသည်။

ရခိုင်ပြည်နယ်တွင် ယခုနှစ်ဆန်းပိုင်းအထိ ပြည်နယ်အတွင်းရှိ ဒေသအသီးသီးသို့ ခရီးသွားလာနိုင်ရေးအတွက် အစိုးရပိုင်နှင့် ပုဂ္ဂလိကပိုင်သင်္ဘောများစွာဖြင့် ပုံမှန်ပြေးဆွဲခဲ့သော်လည်း မတ်လအတွင်း အောင်တံခွန်–၃ သင်္ဘောမတော်တဆမှုဖြစ်ပွားခဲ့ပြီးနောက်ပိုင်းတွင် ပြေးဆွဲလျက်ရှိသော အစိုးရပိုင် သင်္ဘောများ၏ ကြံ့ခိုင်ရေးအတွက် ပြင်ဆင်မှုများ၊ စစ်ဆေးမှုများ ပြုလုပ်ခဲ့သောကြောင့် ခရီးစဉ်များကို ပုံမှန်ပြေးဆွဲနိုင်ခဲ့ခြင်း မရှိပေ။

''အရင်တုန်းက ကျွန်တော်တို့ ကုမ္ပဏီက ဧည့်ဝတီ ၁၊ ၂၊ ၃ သုံးစီးကို ယူထားတယ်။ အခုလက်ရှိမှာက အောင်တံခွန်–၇ တစ်စီးပဲရှိတယ်။ အဲဒီတစ်စီးကလည်း တစ်ပတ်မှာ နှစ်ရက်ပဲရှိတယ်။ ကျန်တဲ့ သင်္ဘောတွေက ဒေါက်တက်နေတာ မပြီးသေးဘူး။ အရင်တုန်းကဆို တနင်္လာနေ့တစ်ရက်ကလွဲပြီး တစ်ပတ်မှာ ခြောက်ရက်ပုံမှန်ထွက်တယ်။ အခုက ကုန်သည်တွေအတွက် ကြန့်ကြာမှုမရှိအောင် ကိုယ့်အစီအစဉ်နဲ့ကိုယ် အပြင်က ဘုတ်သုံးစီးနဲ့ လုပ်နေပါတယ်။ ခရီးသည်တွေကတော့ တင်လို့မရဘူးပေ့ါ။ အောင်တံခွန်–၃ မြုပ်ပြီးကတည်းက ခရီးစဉ်တွေ ပျက်ကုန်တယ်''ဟု စစ်တွေ–ဘူးသီးတောင်သို့ ခရီးစဉ်ပြေးဆွဲခွင့် ရရှိထားသည့် ရက္ခိတအားမာန်ကုမ္ပဏီမှ ဒါရိုက်တာဦးချစ်မင်းက ပြောသည်။

ပြည်တွင်းရေကြောင်းပိုင် အောင်တံခွန်–၃ သင်္ဘောသည် ခရီးသည်များကို တင်ဆောင်၍ မတ်လ ၁၃ ရက်နေ့ ညနေပိုင်းက ကျောက်ဖြူမြို့မှ စစ်တွေမြို့သို့ ထွက်ခွာလာစဉ် မြေပုံမြို့နယ်အနီး သင်္ဘောဝမ်းဗိုက်အတွင်း ရေဝင်နစ်မြုပ်ခဲ့သည်။

ရခိုင်ပြည်နယ်၏ ရေကြောင်းသွားလာမှုသမိုင်းတွင် အဆိုးဝါးဆုံး မတော်တဆမှုအဖြစ် သတ်မှတ်ခံခဲ့ရသည့် အဆိုပါ သင်္ဘောမတော်တဆမှုကြောင့် ရခိုင်ပြည်နယ်အတွင်း ပြေးဆွဲနေသော အစိုးရပိုင် သင်္ဘောများ၏ ကြံ့ခိုင်မှုအပေါ် ဝေဖန်မှုများ ပြင်းထန်လာသဖြင့် သင်္ဘောအများစုကို ပြန်လည်ပြင်ဆင်ခဲ့ပြီး ရန်ကုန်မြို့မှ အောင်တံခွန်–၇ သင်္ဘောကို ရခိုင်ပြည်နယ်သို့ ပို့ဆောင်အစားထိုးခဲ့သည်။

အမျိုးသမီးများအပေါ် အကြမ်းဖက်မှုကာကွယ်ရေးဥပဒေ အပြီးသတ်ပြဋ္ဌာန်းနိုင်ရန် အမြန်ဆုံးလုပ်ဆောင်မည်

မင်းသခင်

၂၀၀၃ ခုနှစ်မှစတင်ကာ ရေးဆွဲနေသည့် အမျိုးသမီးများအပေါ် အကြမ်းဖက်မှုကာကွယ်ရေးဥပဒေ(မူကြမ်း)နှင့်စပ်လျဉ်းပြီး ပြင်ဆင်ဖြည့်စွက်လိုသည့် အကြံပြုချက်များကို ယခုသီတင်းပတ်အတွင်းသာ လက်ခံသွားမည်ဖြစ်ပြီး အကြံပြုချက်များကို အသုံးပြုပြင်ဆင်ကာ ဥပဒေအပြီးသတ်ပြဋ္ဌာန်းနိုင်ရေးအတွက် အမြန်ဆုံးလုပ်ဆောင်သွားမည်ဖြစ်ကြောင်း ယင်းဥပဒေရေးဆွဲရေးကိုလုပ်ဆောင်နေသည့် လူမှုဝန်ထမ်းဦးစီးဌာနမှ အမျိုးသမီးများဖွံ့ဖြိုးတိုးတက်ရေးဌာနခွဲ ညွှန်ကြားရေးမှူး ဒေါ်နော်သဝါးကပြောသည်။

''ဒီဥပဒေ မြန်မြန်ထွက်ရှိနိုင်ဖို့အတွက် အကြံပြုချက်တွေကို တစ်ပတ်အတွင်းပဲ လက်ခံမယ်လို့ပြောထားပါတယ်။ တစ်ပတ်အတွင်းမှာရရှိလာတဲ့ အချက်တွေကို ချက်ချင်းလုပ်ဆောင်စရာရှိတာတွေ ဆက်လက်လုပ်ဆောင်ပြီး လွှတ်တော်ထဲ ရောက်အောင် ဆောင်ရွက်သွားမှာပါ''ဟု ၎င်းက နေပြည်တော်ရှိ Royal Ace ဟိုတယ်တွင် ပြုလုပ်သည့် အမျိုးသမီးများအပေါ် အကြမ်းဖက်မှု တားဆီးကာကွယ် ရေးဥပဒေ (မူကြမ်း)အား ရှင်းလင်းတင်ပြသည့် အခမ်းအနားတွင် ပြောကြားခဲ့ခြင်းဖြစ်သည်။

အဆိုပါ အကြံပြုချက်များကို လူမှုဝန်ထမ်းဦးစီးဌာနများသို့လည်းကောင်း၊ အမျိုးသမီးများနှင့် သက်ဆိုင်သည့်အရပ်ဘက်လူမှုအဖွဲ့အစည်းများသို့လည်းကောင်း ပေးပို့အကြံပြုနိုင်ကြောင်း လက်ရှိရေးဆွဲထားရှိသည့် အမျိုးသမီးများအပေါ် အကြမ်းဖက်မှုတားဆီးကာကွယ်ရေးဥပဒေ(မူကြမ်း)တွင် အခန်းပေါင်း ၁၉ ခန်းပါဝင်ပြီး အခန်း ၁၅ ဖြစ်သည့် ပြစ်မှု၊ ပြစ်ဒဏ်နှင့်အခန်း၌ပုဒ်မစုစုပေါင်း ၂၀ ပါဝင်ကာ ပုဒ်မခွဲ ၉ ခုပါဝင်ကြောင်း အဆိုပါပြစ်မှုပြစ်ဒဏ်ပုဒ်မများထဲ အမြင့်ဆုံးပြစ်ဒဏ်အဖြစ် ပုဒ်မ ၅၆ ပုဒ်မခွဲ(က)တွင် အိမ်တွင်းအကြမ်းဖက်မှုကို ကျူးလွန်ရာမှလူသတ်မှုသို့မဟုတ် လူသေမှုကိုကျူးလွန်ကြောင်း ပြစ်မှုထင်ရှားစီရင်ခြင်းခံရလျှင် ထိုသူကိုထောင်ဒဏ်အနည်းဆုံးဆယ်နှစ်မှ အများဆုံးတစ်သက်အထိဖြစ်စေ သေဒဏ်ဖြစ်စေချမှတ်ရမည့်အပြင် ငွေဒဏ်လည်းချမှတ်နိုင်ကြောင်း ထို့ပြင်အခန်း ၁၆ ဖြစ်သည့် အထူးတရားရုံးများတည်ထောင်ခြင်းနှင့် စစ်ဆေးစီရင်ခြင်း အခန်းတွင် ပုဒ်မ ၇၃ ၌ ပြည်ထောင်စုတရားလွှတ်တော်ချုပ်သည် ပုဒ်မခွဲ(က) အမျိုးသမီးအပေါ် အကြမ်းဖက်မှုများအား စစ်ဆေးစီရင်နိုင်ရန် သင့်လျော်သော နယ်မြေဒေသတွင် အထူးတရားသူကြီးများကို ခန့်အပ်တာဝန်ပေးရမည်ဖြစ်ကြောင်း ပုဒ်မ ၇၄ ပုဒ်မခွဲ(က)တွင် အမျိုးသမီးရေးရာ အထူးတရားသူကြီးများသည် အမျိုးသမီးအပေါ် အကြမ်းဖက်မှုများနှင့် စပ်လျဉ်း၍ ဤဥပဒေပါပြစ်မှုတစ်ရပ်ဖြင့် စွဲဆိုသော ပြစ်မှုဆိုင်ရာအယူခံမှုနှင့် ပြင်ဆင်မှုများတက်ရောက်သည့်ကိစ္စမှအပ ပြစ်မှုများကို ဖြစ်နိုင်သမျှရက်ပေါင်း ခြောက်ဆယ်အတွင်း ပြီးပြတ်အောင်ဦးစားပေး၍ စစ်ဆေးစီရင်ရမည်ဖြစ်ကြောင်း သိရသည်။

''ဒီဥပဒေကို ရေးဆွဲရင်းနဲ့များလွန်းလို့ ချုံ့ရင်းချုံ့ရင်း ရှေ့နောက်ကွာဟတာတွေဖြစ်နေတာရှိပါသေးတယ်။ ဒါပေမဲ့ လက်ရှိအနေအထားမှာ ယေဘုယျခြုံကြည့်လိုက်ရင် ဒီဥပဒေက မြန်မာနိုင်ငံအတွင်းမှာ နေထိုင်တဲ့ အမျိုးသမီးများအားလုံးကို အကာအကွယ်ပေးနိုင်မယ်လို့ ယုံကြည်ပါတယ်။ Final မှာ ထပ်ချောလိုက်မယ်ဆိုရင်တော့ အမျိုးသမီးတွေအတွက် လုံခြုံစိတ်ချမှုတွေပေးနိုင်မယ့် ဥပဒေလို့မြင်ပါတယ်''ဟု အမျိုးသမီးများဆိုင်ရာ အရပ်ဘက်လူမှုအဖွဲ့အစည်းတစ်ခုဖြစ်သော Freethinker အဖွဲ့မှ ဒေါ်သိန္ဒီဦးက ပြောသည်။

အမျိုးသမီးများအပေါ် အကြမ်းဖက်မှုတားဆီးကာကွယ်ရေးဥပဒေမူကြမ်းကို ရေးဆွဲရာတွင် ဦးဆောင်ကော်မတီ၊ အကြံပေးကော်မတီနှင့် လုပ်ငန်းကော်မတီဟု ကော်မတီသုံးရပ်ဖွဲ့စည်း ဆောင်ရွက်ခဲ့ကြောင်း ဦးဆောင်ကော်မတီ၌ သက်ဆိုင်ရာဝန်ကြီးဌာနအသီးသီးမှ ကိုယ်စားလှယ် ၂၀ ဦးဖြင့်လည်းကောင်း အကြံပေးကော်မတီ၌ သက်ဆိုင်ရာဝန်ကြီးဌာနအသီးသီးမှ ကိုယ်စားလှယ်များနှင့် ပြည်တွင်းပြည်ပ ဥပဒေပညာရှင်ဆယ်ဦးဖြင့် လည်းကောင်း လုပ်ငန်းကော်မတီ၌ လူမှုဝန်ထမ်းဦးစီးဌာန အပါအဝင်သက်ဆိုင်ရာဝန်ကြီးဌာန အသီးသီးမှကိုယ်စားလှယ်များ၊ ကုလသမဂ္ဂ ကျားမ ရေးရာအဖွဲ့နှင့် ကျားမရေးရာတန်းတူညီမျှရေးကွန်ရက်တို့မှ ကိုယ်စားလှယ်များပါဝင်သောအဖွဲ့ဝင် ၂၃ ဦးဖြင့်လည်းကောင်း ဖွဲ့စည်းပြီးရေးဆွဲဆောင်ရွက်ခဲ့ခြင်း ဖြစ်ကြောင်း ထို့အပြင်ကုလသမဂ္ဂကျားမ ရေးရာအဖွဲ့ ကျားမတန်းတူညီမျှရေးကွန်ရက်တို့ ပူးပေါင်းပြီးပြုစုထားသည့် မြန်မာနိုင်ငံကျားမရေးရာ ဆန်းစစ်မှုစစ်တမ်း၊ အမျိုးသမီးများအပေါ်အကြမ်းဖက်မှုနှင့် အမျိုးသမီးများ၏ ခံနိုင်ရည်စွမ်းနဲ့ ကျား၊မ လူမှုရေးရာအလေ့အထများနှင့် ယဉ်ကျေးမှုစံနှုန်းများဖယ်ထုတ်ခြင်းစသည့် သုတေသနစာတမ်းများ၏ တွေ့ရှိချက်များအပေါ် အခြေခံပြီးရေးဆွဲထားသော ဥပဒေတစ်ရပ်ဖြစ်ကြောင်း သိရသည်။ ■

ရွေးကောက်ပွဲတွင် ဘယ်သူအနိုင်ရရ တပ်မတော်ကလက်ခံမည်

စိုင်းဝဏ္ဏ၊ ဝေလင်း

မကြာမီ ကျင်းပတော့မည့် အထွေထွေရွေးကောက်ပွဲအပြီးတွင် ရွေးကောက်ပွဲကော်မရှင်၏ ရလဒ်ကြေညာချက်ကို မြန်မာ့တပ်မတော်အနေဖြင့် လက်ခံသွားမည်ဖြစ်ကြောင်း တပ်မတော်ကာကွယ်ရေးဦးစီးချုပ် ဗိုလ်ချုပ်မှူးကြီးမင်းအောင်လှိုင်က ဇူလိုင်လ ၂၀ ရက်နေ့ ဘီဘီစီသတင်းဌာနနှင့် အင်တာဗျူးတွင် ပြောဆိုခဲ့သည်။

''ရွေးကောက်ပွဲရလဒ်ကတော့ ရွေးကောက်ပွဲကော်မရှင်ကနေပြီးတော့ ဒီရလဒ်ကို ကြေညာလိုက်ပြီဆိုလို့ရှိရင်တော့ ကျွန်တော်တို့ လက်ခံရမှာပေ့ါ။ ကျွန်တော်တို့အနေနဲ့ ဒီမိုကရေစီစနစ်ကို သွားတဲ့အချိန်မှာ မှန်မှန်ကန်ကန်နဲ့ လုပ်ဖို့လိုတယ်။ အဲဒီအပေါ်မှာလည်း မှန်မှန်ကန်ကန်နဲ့ ဘယ်သူမဆို လက်ခံဖို့လိုတယ်လို့ ကျွန်တော်ပြောခဲ့တာတွေရှိပါတယ်''ဟု တပ်မတော်ကာကွယ်ရေးဦးစီးချုပ်က ဆိုသည်။

အကယ်၍ရွေးကောက်ပွဲတွင် ဒေါ်အောင်ဆန်းစုကြည်ဦးဆောင်သော အတိုက်အခံပါတီဘက်မှ အနိုင်ရရှိခဲ့သော ရွေးကောက်ပွဲရလဒ်အပေါ် မြန်မာ့တပ်မတော်အနေဖြင့် လက်မခံနိုင်ဖြစ်မည်ကို ဒေါ်အောင်ဆန်းစုကြည်ကို ထောက်ခံသော လူထုက စိုးရိမ်နေကြသည်။

ယင်းကိစ္စနှင့်ပတ်သက်၍ တပ်မတော်ကာကွယ်ရေးဦးစီးချုပ်က ''ဘယ်သူရရ တရားနည်းလမ်းကျကျနဲ့ရတဲ့ Result မှန်သမျှ အကုန်လက်ခံပါတယ်''ဟု တုံ့ပြန်ပြောဆိုခဲ့သည်။

ထို့အပြင် ၂၀၁၅ အထွေထွေရွေးကောက်ပွဲအပြီး တက်လာမည့် အစိုးရအတွက် တပ်မတော်၏ ပူးပေါင်းပါဝင်မှု အရေးကြီးကြောင်း၊ တပ်မတော်မပူးပေါင်းပါက အောင်မြင်သော ဒီမိုကရေစီအစိုးရတစ်ရပ်အဖြစ် ရပ်တည်နိုင်ရန် ခက်ခဲမည်ဖြစ်ကြောင်း နိုင်ငံရေးအသိုင်းအဝိုင်းက သုံးသပ်နေကြသည်။ အတိုက်အခံအသိုင်းအဝိုင်းနှင့် မြန်မာ့တပ်မတော်ခေါင်းဆောင်များအကြား ယုံကြည်မှုတစ်စုံတစ်ရာလိုအပ်နေသေးကြောင်း ၎င်းတို့က ဆိုသည်။

၁၉၉၀ အထွေထွေရွေးကောက်ပွဲအပြီး အမျိုးသားဒီမိုကရေစီအဖွဲ့ချုပ်က မဲ အပြတ်အသတ်အနိုင်ရရှိခဲ့သော်လည်း တပ်မတော်အစိုးရမှ နိုင်ငံတော်အာဏာကို လွှဲပြောင်းပေးခဲ့ခြင်းမရှိသည့်အပြင် အတိုက်အခံခေါင်းဆောင်များကို ဖမ်းဆီးထောင်ချမှုများ ပြုလုပ်ခဲ့သည့် သာဓကများလည်း ရှိခဲ့သည်။

ထို့အပြင် ယခုရွေးကောက်ပွဲကို ဦးဆောင်ကျင်းပပေးမည့် ပြည်ထောင်စုရွေးကောက်ပွဲကော်မရှင်ဥက္ကဋ္ဌသည် ယခင်အစိုးရလက်ထက်က ဒုတိယဗိုလ်ချုပ်ကြီးဟောင်းဖြစ်ပြီး လက်ရှိအာဏာရပါတီမှ ဝင်ရောက်ယှဉ်ပြိုင်ခဲ့သည့် အမတ်တစ်ဦးလည်းဖြစ်သည်။ ထို့ကြောင့် အတိုက်အခံအင်အားစုကို ထောက်ခံသည့် လူထုက ရွေးကောက်ပွဲမမျှတမည်ကို စိုးရိမ်နေကြသည်။

ထိုသို့ စိုးရိမ်နေမှုများအပေါ် တပ်မတော်ကာကွယ်ရေးဦးစီးချုပ်က ''လွတ်လပ်မှုနဲ့မျှတမှုရှိတဲ့ ရွေးကောက်ပွဲဖြစ်မယ်လို့ ယုံကြည်ထားတယ်။ ကျွန်တော်တို့လည်း ဒီအတိုင်း ဆန္ဒရှိတယ်။ ရအောင်လည်း ဒါကိုကူညီပေးဖို့ ကျွန်တော်တို့ တပ်မတော်က ဆောင်ရွက်ပေးနိုင်တဲ့ အခန်းကဏ္ဍတွေကို အကုန်လုံးအပြည့်အစုံ ဆောင်ရွက်ပေးဖို့ ဆုံးဖြတ်ထားပြီးပါပြီ''ဟု ဆိုခဲ့သည်။

ပြည်ထောင်စုရွေးကောက်ပွဲကော်မရှင်က ထုတ်ပြန်ထားသည့် အခြေခံမဲစာရင်းမှာ အလွန်အကျွံများယွင်းနေပြီး ယင်းမဲစာရင်းမှားယွင်းမှုများက အထွေထွေရွေးကောက်ပွဲတွင် မဲမသမာမှုများ ဖြစ်ပေါ်လာနိုင်ကြောင်း ဒေါ်အောင်ဆန်းစုကြည်က ပြောဆိုထားသည်။ ယင်းသို့ မှားယွင်းနေခြင်းမှာ ရွေးကောက်ပွဲကော်မရှင်၏ စနစ်တကျမှားယွင်းမှုဖြစ်နိုင်ကြောင်း ပြည်သူ့လွှတ်တော်ကိုယ်စားလှယ် ဦးကျော်သီဟက ဝေဖန်ခဲ့သည်။ သို့သော်လည်း ပြည်ထောင်စုရွေးကောက်ပွဲကော်မရှင်က တမင်ရည်ရွယ်လုပ်ဆောင်ခြင်းမဟုတ်ကြောင်း ငြင်းဆိုထားသည်။

တရုတ်ထိပ်တန်းကုမ္ပဏီတစ်ခု ကျောက်ဖြူမြို့ရှိ ကျေးရွာ ငါးဆယ်အတွက် ဖွံ့ဖြိုးရေး ရန်ပုံငွေအဖြစ် ကျပ်သိန်း ၁၅၀၀၀ ထောက်ပံ့

Sai

ရခိုင်ပြည်နယ်၊ ကျောက်ဖြူမြို့ရှိ ကျေးရွာငါးဆယ်အား မြန်မာငွေကျပ်သိန်း ၁၅၀၀၀ ကို ကျေးရွာဖွံ့ဖြိုးရေးရန်ပုံငွေအဖြစ် လုပ်ဆောင်ပေးနေသည့် တရုတ်နိုင်ငံ CITIC Group ကျောက်ဖြူအထူးစီးပွားရေးဇုန်စီမံကိန်းကို လုပ်ပိုင်ခွင့်ရလိုကြောင်း ဒုတိယအထွေထွေမန်နေဂျာ မစ္စတာမာချွန်ဖူက ဖွင့်ဟပြောဆိုလိုက်သည်။

ကျောက်ဖြူမြို့ရှိ ဆင်းရဲချို့တဲ့နေသည့် ကျေးရွာငါးဆယ်ကို တစ်ရွာလျှင် မြန်မာကျပ်ငွေသိန်း ၃၀၀ နှုန်းဖြင့်ဒေသဖွံ့ဖြိုးရေးရန်ပုံငွေအဖြစ် ပေးအပ်နေသည်။ ထို့အပြင် ယင်းငွေကျပ်သိန်း ၃၀၀ ကို ကျေးရွာလူထုစနစ်တကျ စီမံဆောင်ရွက်နိုင်ရန်စီမံခန့်ခွဲရေး သင်တန်းများပေးအပ်ထားကြောင်း သိရသည်။

''ကျောက်ဖြူအထူးစီးပွားရေးဇုန်သာရမယ်ဆိုရင် ဆေးရုံတွေ၊ ကျောင်းတွေ ဒီထက်မက လှူဒါန်းနိုင်မယ်လို့ကတိပေးပါတယ်။ တင်ဒါဝင်မပြိုင်ခင်ကတည်းက ကျွန်တော်တို့နိုင်ငံတကာ ကုမ္ပဏီကြီးတွေရဲ့ အကြံဉာဏ်တွေကိုယူပြီးမှ မြန်မာအစိုးရကို ကတိတွေအများကြီးပေးထားပါတယ်'' ဟု မစ္စတာမာချွန်ဖူက ဆိုသည်။

CITIC Group သည် ကျောက်ဖြူအထူးစီးပွားရေးဇုန်ကို လုပ်ပိုင်ခွင့်ရရှိရန် ယခင်မြန်မာအစိုးရနှင့် ၂၀၀၉ ခုနှစ်ကတည်းက ညှိနှိုင်းဆွေးနွေးမှုများပြုလုပ်ခဲ့သည်။ အစိုးရသစ်လက်ထက်တွင် ရောဝတီမြစ်ဆုံစီမံကိန်း၊ လက်ပံတောင်းတောင်စီမံကိန်းများကို အကြောင်းပြုကာတရုတ်ကုမ္ပဏီတချို့နှင့် မြန်မာလူထုအကြား သဘောထားတင်းမာမှုများ ဖြစ်လာခဲ့သည်။ ယင်းဖြစ်ရပ်များက ယခင်အစိုးရနှင့် CITIC Group အကြားရရှိထားသည့် ယုံကြည်မှုများကို ရိုက်ခတ်ခဲ့ခြင်းကြောင့် ကျောက်ဖြူအထူးစီးပွားရေးဇုန်စီမံကိန်းကို ရပ်တန့်လိုက်ခြင်းဖြစ်ကြောင်း သိရသည်။

''၂၀၀၉ ခုနှစ်ကတည်းက မြန်မာအစိုးရနဲ့ စီးပွားရေးလုပ်ငန်းတွေဆွေးနွေးခဲ့ပါတယ်။ ဒါပေမဲ့ ပြဿနာလေးတွေပေါ်လာတယ်။ လက်ပံတောင်း၊ မြစ်ဆုံကိစ္စတွေပေ့ါ။ အဲဒီဒဏ်တွေကို ကျွန်တော်တို့ ခံခဲ့ရပါတယ်''ဟု မစ္စတာမာချွန်ဖူကဆိုသည်။

ယခုအခါကျောက်ဖြူအထူးစီးပွားရေးဇုန်စီမံကိန်းအတွက် အစိုးရမှတင်ဒါခေါ်ယူထားပြီးဖြစ်သည်။ ယင်းတင်ဒါတွင်တရုတ်အင်အားကြီးကုမ္ပဏီဖြစ်သည့် CITIC Group သည်လည်း အမည်စာရင်းတင်သွင်းထားကြောင်းသိရသည်။

CITIC Group သည် ရခိုင်ပြည်နယ်ကိုလာပြီး ယခုကဲ့သို့ဒေသဖွံ့ဖြိုးရေးလုပ်ငန်းနှင့် ရင်းနှီးမြှုပ်နှံမှုလုပ်ငန်းများလုပ်ဆောင်ရန် ကြိုးစားနေခြင်းသည် တရုတ်ဝန်ကြီးချုပ်မစ္စတာလီခေ့ချန်နှင့် တရုတ်သမ္မတရှီကျင်ဖျင်တို့၏ ညွှန်ကြားချက်ပါရှိကြောင်း ယင်းကုမ္ပဏီကဝန်ခံပြောဆိုသည်။ ထို့အပြင်တရုတ်ကုမ္ပဏီတချို့နှင့် ဒေသခံများ ပြဿနာဖြစ်ပွားခဲ့သည့် သာဓကများရှိနေသဖြင့် ထိုကဲ့သို့ပြဿနာများ မဖြစ်ပွားစေရန်အတွက်ကြိုတင်ပြင်ဆင်မှုများပြုလုပ်ထားသည်ဟု သူကဆိုသည်။

''သင်ခန်းစာရတဲ့အချိန်မှာ နောက်ထပ်ဆက်မမှားအောင်လည်း ကျွန်တော်တို့ဂရုစိုက်နေပါတယ်။ မြန်မာပြည်မှာ တခြားကုမ္ပဏီတွေမှားခဲ့တဲ့ အမှားမျိုးမဖြစ်အောင်ကြိုးစားပြီး ကျွန်တော်တို့လုပ်ဆောင်သွားမှာပါ''ဟု သူကဆက်လက်ပြောကြားခဲ့သည်။

တရုတ်အစိုးရအာဏာရရှိထားသည့် တရုတ်ကွန်မြူနစ်ပါတီနှင့် ရခိုင်ကိုယ်စားပြုအင်အားကြီးပါတီတစ်ခုဖြစ်သည့် ရခိုင်အမျိုးသားပါတီတို့သည် ခေါင်းဆောင်ပိုင်းဆက်ဆံမှုများရှိနေသည်။ ရခိုင်ပြည်နယ်တွင် ရင်းနှီးမြှုပ်နှံမှုများပြုလုပ်ရန် တရုတ်ကွန်မြူနစ်ပါတီကို ရခိုင်အမျိုးသားပါတီက ဖိတ်ခေါ်ခဲ့သလို လက်ရှိ CITIC Group လုပ်ဆောင်နေသည့် ကျေးရွာရန်ပုံငွေစီမံကိန်းကိုလည်း တရုတ်ကွန်မြူနစ်ပါတီခေါင်းဆောင်များဖြစ်သည့် ဝန်ကြီးချုပ်နှင့် သမ္မတတို့က ညွှန်ကြားခဲ့ခြင်းဖြစ်သည်။ ■

ရွေးကောက်ပွဲဆိုင်ရာ သတင်းအချက်အလက်စင်တာ ဖွင့်လှစ်ထားသော်လည်း လေ့လာသူနည်းပါး

ဝေလင်း

မြန်မာနိုင်ငံ ရွေးကောက်ပွဲဆိုင်ရာ သတင်းအချက်အလက်ကွန်ရက် Myanmar Electorul Resource & Information Network-MERIN စင်တာကို ယခုလ ၁၀ ရက်နေ့ လှည်းတန်းစိန်ဂေဟာ ခြောက်လွှာတွင် ဖွင့်လှစ်ထားသော်လည်း လာရောက်လေ့လာသူများ အလွန်နည်းပါးကြောင်း သတင်းရရှိသည်။

၎င်းစင်တာကို ရွေးကောက်ပွဲနှင့်သက်ဆိုင်သော အရပ်ဘက်အဖွဲ့အစည်းများအနေဖြင့် လာရောက်လေ့လာမှုများရှိသော်လည်း ပြည်သူတစ်ဦးချင်းစီအနေဖြင့် လေ့လာသူနည်းပါးခြင်းဖြစ်ပြီး ၎င်းတို့၏ Face book page နှင့် ဝက်ဘ်ဆိုက်များသို့ဝင်ရောက်ကြည့်ရှုသူပိုများကြောင်း ၎င်းစင်တာ၏ ဒါရိုက်တာကိုရဲဝင်းနိုင်က ပြောသည်။

''ဒီကို အဖွဲ့အစည်းတွေအနေနဲ့ကတော့ ပုံမှန်လာကြတယ်။ ပြည်သူတစ်ဦးချင်းစီ လာလေ့လာတာကတော့ တော်တော်လေးနည်းသေးတယ်။ များသောအားဖြင့်တော့ ကျွန်တော်တို့ဝက်ဘ်ဆိုက်နဲ့ Facebook ကနေ ဝင်ကြည့်တဲ့သူတွေပဲ များနေသေးတယ်''ဟု ကိုရဲဝင်းနိုင်ကပြောသည်။

၎င်းစင်တာတွင် ရွေးကောက်ပွဲဆိုင်ရာ သတင်းအချက်အလက်များ၊ ဥပဒေဘောင်များ၊ လမ်းညွှန်ချက်များ၊ သင်ရိုးညွှန်းတမ်းများနှင့် ရွေးကောက်ပွဲနှင့်ဆိုင်သော အခြားဗဟုသုတစာပေများကို ဖတ်ရှုနိုင်သော အင်တာနက်နှင့် စာကြည့်တိုက်ဝန်ဆောင်မှုများ အခမဲ့ပေးထားပြီး ရွေးကောက်ပွဲနှင့်သက်ဆိုင်သော သတင်းအချက်အလက်များကို ၎င်းစင်တာ၏ဝက်ဘ်ဆိုက်ဖြစ်သော www.mcrin-online. ory တွင် ဝင်ရောက်လေ့လာနိုင်သည်။ ■

"ဝ"ဒေသထိန်းချုပ်ထားသည့် နယ်မြေအတွင်း ရွေးကောက်ပွဲ ကျင်းပနိုင်မည်မဟုတ်

PN

လာမည့် ၂၀၁၅ ရွေးကောက်ပွဲကို UWSA 'ဝ'ပြည်သွေးစည်းညီညွတ်ရေးအဖွဲ့ ထိန်းချုပ်ထားသည့် နယ်မြေအတွင်း ကျင်းပနိုင်မည်မဟုတ်ကြောင်း အဆိုပါအဖွဲ့မှ RFA သတင်းဌာနသို့ ပြောကြားချက်အရ သိရသည်။

UWSA 'ဝ'ပြည်သွေးစည်းညီညွတ်ရေးအဖွဲ့ ထိန်းချုပ်ထားသည့် နယ်မြေအတွင်း လူဦးရေ ၆ သိန်းဝန်းကျင်ရှိကြောင်း သိရသည်။

ယင်းဒေသအတွင်း ရွေးကောက်ပွဲမကျင်းပနိုင်သည့် အကြောင်းရင်းသည် ဒေသအတွင်း နေထိုင်သူအများစုအနေဖြင့် မှတ်ပုံတင်မရှိခြင်းဖြစ်ကြောင်း အစိုးရနှင့် အပစ်အခတ်ရပ်စဲထားသည့် UWSA ပြောရေးဆိုခွင့်ရှိသူတစ်ဦးက RFA သတင်းဌာနသို့ ဖြေကြားချက်အရ သိရှိရသည်။

''ဒီဒေသမှာ လူဦးရေ ၆ သိန်းလောက်တော့ရှိတယ်။ ဒါပေမယ့် မှတ်ပုံတင်ရှိတာက နှစ်ထောင်ကျော်ကျော်လေးပဲ ရှိမယ်ထင်တယ်။ နောက်တစ်ခုက အဲဒီမှတ်ပုံတင်ရှိတဲ့သူတွေကလည်း အိမ်ထောင်စုစာရင်းမရှိဘူး''ဟု ၎င်းက ထပ်မံပြောကြားထားချက်အရ သိရသည်။

အဆိုပါကိစ္စနှင့်ပတ်သက်၍ ပြည်ထောင်စုရွေးကောက်ပွဲကော်မရှင်ကလည်း ငြိမ်းချမ်းမှုမရှိသည့် ရှမ်းပြည်မြောက်ပိုင်း၊ ကချင်ပြည်နယ်များတွင် ရွေးကောက်ပွဲကျင်းပမည်မဟုတ်ကြောင်း ဆိုထားသည်။ ယင်းအပြင် 'ဝ'ဒေသအတွင်း မြို့နယ်ပေါင်း ၆ မြို့နယ်၊ လူဦးရေ ၆ သိန်းကျော်မှာ မှတ်ပုံတင်လက်ဝယ်ရှိသူ ထောင်ဂဏန်းသာရှိပြီး (လဝက)မှ မှတ်ပုံတင်လာရောက်လုပ်ကိုင်ပေးရန်ကိစ္စကို ဒေသအတွင်း ငြိမ်းချမ်းမှုမရှိခြင်းကြောင့် မလာရောက်ကြကြောင်း USWA အဖွဲ့ ပြောရေးဆိုခွင့်ရှိသူက RFA သတင်းဌာနသို့ ဖြေကြားချက်အရ သိရှိရသည်။

ပြီးခဲ့သည့် ၂၀၁၀ ရွေးကောက်ပွဲတွင် 'ဝ'ဒေသအတွင်း ရွေးကောက်ပွဲမကျင်းပခဲ့ဘဲ ရွေးကောက်ပွဲမတိုင်ခင် ပါတီများ ဖွဲ့စည်းခြင်း၊ ရွေးကောက်ပွဲ မဲဆွယ်ရေးကိစ္စများကို လုပ်ကိုင်ခွင့်ပေးမည်မဟုတ်ကြောင်း UWSA မှ ကြေညာထားသည်။

ဟီရူစကား(Hiruscar)နှင့် ဟီရူစကားပိုစ့်အက်နီး (Hiruscar Post Acne)
ခါတ်ပုံပြိုင်ပွဲ ဆုချီးမြှင့်ခြင်း အခမ်းအနား

DKSH Services Ltd.Myanmar မှ ဖြန့်ချိသော ဟီရူစကားအမာရွတ်ပျောက်ဆေးနှင့် ဟီရူစကားပိုစ့်အက်နီး ဝက်ခြံအမာရွတ်ပျောက်လိမ်းဆေး၏ဓာတ်ပုံပြိုင်ပွဲ ဆုချီးမြှင့်ခြင်းအခမ်းအနားကို ၂၈.၂၀၁၅ညနေ (၄) နာရီမှ (၈) နာရီအတွင်း Junction Square တွင်ကျင်းပပြုလုပ်ခဲ့ပြီး မဂ္ဂဇင်း၊ ဂျာနယ်များမှ စာနယ်ဇင်း ဆရာ၊ ဆရာမများနှင့် ဟီရူစကားအမာရွတ်ပျောက်လိမ်းဆေးအား ဝယ်ယူအားပေးသည့် ပရိတ်သတ်များ စုံစုံညီညီကြွရောက်အားပေးချီးမြှင့်ခဲ့ကြောင်း သိရပါတယ်။ အခမ်းအနားတွင် မတင်မိုးလွင်မှ အခမ်းအနားမှူးအဖြစ် ဆောင်ရွက်ပြီး ဧည့်ပရိသတ်များအား ဟီရူစကား (Hiruscar) နှင့် ဟီရူစကားပိုစ့်အက်နီး (Hiruscar Post Acne) လိမ်းဆေးအကြောင်း ရှင်းလင်းပြောကြားခဲ့ပါတယ်။ ဟီရူစကား (Hiruscar) သည် ဂျာမနီနိုင်ငံမှ ကုန်ကြမ်းများကို အသုံးပြု၍ ဆွစ်ဇာလန်နည်းပညာဖြင့် ထုတ်လုပ်ထားပြီး မျက်နှာနှင့် ခန္ဓာကိုယ်ပေါ်ရှိ မည်သည့် အမာရွတ်တွင်မဆို အန္တရာယ်ကင်းစွာ အသုံးပြုနိုင်ပါကြောင်း၊ ဟီရူစကားပိုစ့်အက်နီးမှာ ဝက်ခြံအမာရွတ်များအတွက် အထူးထုတ်လုပ်ထားခြင်းဖြစ်ပြီး ဝက်ခြံအမာရွတ်များကို ၄ပတ်အတွင်း ၁၀၀% စိတ်ကျေနပ်ဖွယ်ရာ ရလဒ်ကို ရရှိစေပါကြောင်း၊ ဟီရူစကားမှာ ပုံမှန်အသားအရေအတွက် ထုတ်လုပ်ထားခြင်းဖြစ်ပြီး၊ ဟီရူစကားပိုစ့်အက်နီးမှာ အဆီပြန်၍ ဝက်ခြံဖြစ်လွယ်သော အသားအရေများနှင့် အထူးသင့်လျော်ပါကြောင်း၊ ဟီရူစကားပိုစ့်အက်နီးကို ပုံမှန်လိမ်းပေးခြင်းဖြင့် အမဲစက်၊ အနီစက်များကို လျော့ပါးစေခြင်း၊ ဝက်ခြံအမာရွတ်၊ အချိုင့်များကို ပျောက်ကင်းသက်သာစေခြင်း၊ ဝက်ခြံထပ်မံဖြစ်ပေါ်မှုတို့ကို ကာကွယ်ပေးနိုင်ခြင်း စသည့် အကျိုးကျေးဇူးများကို ရရှိစေနိုင်ကြောင်းတို့ကို ရှင်းလင်းပြောကြားပြီး ဧည့်ပရိသတ်များမှလည်း သိလိုသည်များကို မေးမြန်းဆွေးနွေးခဲ့ပါသည်။ ထို့နောက် ရဲရင့်အောင်၊ မိစန္ဒီနှင့် ဖွဲ့ပြည့်တို့၏ တေးသီချင်းများဖြင့် သီဆိုဖျော်ဖြေရေးအစီအစဉ်များ၊ "Life & Dance" Dancer Group ၏ကကွက်ဆန်းများနှင့် "Talents & Model"Agency မှ Model လေးများရဲ့ Product Show အစီအစဉ်များဖြင့် ဧည့်ပရိသတ်များအား ဖျော်ဖြေခဲ့ပြီး အခမ်းအနားကို အောင်မြင်စွာ ရုပ်သိမ်းခဲ့ပါတယ်။

(၁) 4:00 pm - 4:15 pm ဧည့်သည်တော်များ ကြွရောက်နေရာယူခြင်း။
(၂) 4:15 pm - 4:30 pm အခမ်းအနားမှူး မတင်မိုးလွင်မှ နှုတ်ခွန်းဆက် စကားပြောကြားခြင်း။
(၃) 4:30 pm - 5:15 pm အဆိုတော် ဖွဲ့ပြည့်၏ သီဆိုဖျော်ဖြေတင်ဆက်ခြင်း။ "Life &Dance" Dancer Group မှ အကဖျော်ဖြေမှုများဖြင့် တင်ဆက်ခြင်း။ Talents & Model Agency မှ လှပျိုဖြူ model များ၏ Product Road Show အား တင်ဆက်ခြင်း။
(၄) 5:15 pm - 5:35 pm အခမ်းအနားမှူး မတင်မိုးလွင်မှ Hiruscar Post Acne (ဟီရူစကားပိုစ့်အက်နီး) နှင့် Hiruscar Product အကြောင်း ရှင်းလင်းပြောကြားခြင်း။
(၅) 5:35 pm - 5:45 pm Hiruscar Post Acne နှင့် Hiruscar အကြောင်း မေးခွန်းများမေးမြန်းပြီး အဖြေမှန်သူများအား ဆုလက်ဆောင်များချီးမြှင့်ခြင်း အစီအစဉ်။
(၆) 5:45 pm - 6:25 pm အဆိုတော် ရဲရင့်အောင်၏ သီဆိုဖျော်ဖြေတင်ဆက်ခြင်း။ "Life & Dance"Dancer Group မှ အကဖျော်ဖြေမှုများဖြင့်တင်ဆက်ခြင်း Talents & Model Agency မှ လှပျိုဖြူ model များ၏ Product Road Show အား တင်ဆက်ခြင်း။
(၇) 6:25 pm - 6:50 pm Hiruscar Game အစီအစဉ် ကျင်းပခြင်း။ အဆိုတော် မိစန္ဒီ၏ သီဆိုဖျော်ဖြေမှု အစီအစဉ်။
(၈) 6:50 pm - 7:00 pm Hiruscar Post Acne နှင့် Hiruscar ဓာတ်ပုံပြိုင်ပွဲမှ Mr & Miss Hiruscar နှင့် Mr & Miss Popular တို့အား ဆုလက်ဆောင်များ ချီးမြှင့်ခြင်း။
(၉) 7:00 pm - 7:45 pm အဆိုတော် ရဲရင့်အောင်နှင့် မိစန္ဒီတို့မှ တေးသီချင်းများဖြင့် သီဆိုဖျော်ဖြေတင်ဆက်ခြင်း။ "Life & Dance" Dancer Group မှ အကဖျော်ဖြေမှုများဖြင့် တင်ဆက်ခြင်း။
(၁၀) 7:45 pm - 7:55 pm Hiruscar နှင့် Hiruscar Post Acne ဝယ်ယူသူများအား Lucky Draw ပြန်လည်ဖောက်ပေးခြင်း။

တရားသဖြင့်သာ အနိုင်ယူရမည်ဟု ကြံ့ခိုင်ရေးအတွင်းရေးမှူးပြော

နေမင်း

ယခုနှစ်အထွေထွေရွေးကောက်ပွဲကြီးတွင် ကြားနေပြည်သူများဖြင့် ရွေးကောက်ပွဲကို တရားသဖြင့်သာ အနိုင်ယူမည်ဖြစ်ကြောင်း ပြည်ထောင်စုကြံ့ခိုင်ရေးနှင့် ဖွံ့ဖြိုးရေးပါတီမှ အထွေထွေအတွင်းရေးမှူး ဦးမောင်မောင်သိမ်းက ဇူလိုင်လ ၂၁ ရက်နေ့တွင် လူထုပုံရိပ်သို့ ပြောသည်။

''၂၀၁၅ ဟာ ပါတီအောင်နိုင်ရေးအတွက် သဘောတရားထက် လက်တွေ့လုပ်ကိုင်အကောင်အထည်ဖော်ဆောင်ရွက်ရမှာပါ။ ပါတီဝင်တွေအနေနဲ့ ကြားနေပြည်သူတွေကို မိမိဘက်ပါလာအောင် မဲဆွယ်စည်းရုံးပြီးတော့ ၂၀၁၅ ရွေးကောက်ပွဲကို တရားသဖြင့် အောင်နိုင်အောင် ကြိုးပမ်းကြရမယ်။ တရားသဖြင့် အနိုင်ယူသွားမယ်''ဟု ၎င်းက ပြောသည်။

ယင်းသို့ တရားသဖြင့် အနိုင်ရရှိရေးအတွက်လည်း ကြားနေပြည်သူများကို မိမိ တို့ဘက်ပါလာရန် ပါတီဝင်များကို လမ်းညွှန်မှာကြား စည်းရုံးခိုင်းခြင်းများ ရှိနေသည်ဟု သိရသည်။

၂၀၁၀ အထွေထွေရွေးကောက်ပွဲကြီး ကျင်းပခဲ့စဉ်အခါက ပြည်ထောင်စုကြံ့ခိုင်ရေးနှင့် ဖွံ့ဖြိုးရေးပါတီမှာ တစ်နိုင်ငံလုံးအတိုင်းအတာဖြင့် တစ်ခဲနက်အနိုင်ရရှိခဲ့ပြီး ယင်းသို့ အနိုင်ရခဲ့ခြင်းမှာ မသမာစွာ အနိုင်ရခဲ့ခြင်းဖြစ်သည်ဟု လူများက ထင်မြင်သုံးသပ်ခဲ့ပြီး ယနေ့အချိန်ထိလည်း ဝေဖန်မှုများရှိနေခဲ့သည်။

''ပြည်သူတွေက မျက်စိတွေ၊ နားတွေ အကုန်ပွင့်ကုန်ပါပြီ။ နောက်ထပ်တစ်ခါလည်း အလိမ်ခံတော့မှာ မဟုတ်ပါဘူး။ တရားသဖြင့် အနိုင်ယူမယ်ဆိုတာက စိတ်ကူးယဉ်တာပဲ ဖြစ်ပါလိမ့်မယ်''ဟု မြောင်းမြမြို့နယ်မှ NLD ရပ်ကျေးဥက္ကဋ္ဌတစ်ဦးဖြစ်သူ ဦးသန်းဝင်းက ပြောသည်။

ယခုနှစ် အထွေထွေရွေးကောက်ပွဲကြီးတွင် တရားသဖြင့် ဝင်ရောက်ယှဉ်ပြိုင်သွားမည်ဖြစ်ကြောင်း ကြံ့ခိုင်ရေးထိပ်ပိုင်းခေါင်းဆောင်အချို့မှာလည်း ယခုနှစ်အတွင်း ပြောကြားထားမှုများရှိခဲ့သည်။

ပြည်ထောင်စုကြံ့ခိုင်ရေးနှင့် ဖွံ့ဖြိုးရေးပါတီမှ အထွေထွေအတွင်းရေးမှူး ဦးမောင်မောင်သိမ်းသည် တစ်နိုင်ငံလုံးအတိုင်းအတာဖြစ် မိမိတို့ပါတီ၏ ပါတီဝင်များနှင့် လိုက်လံတွေ့ဆုံလျက်ရှိပြီး ယင်းသို့ တွေ့ဆုံနေရခြင်းမှာ ယခုနှစ် နိုဝင်ဘာလ ၈ ရက်နေ့တွင် ကျင်းပပြုလုပ်မည့်ရွေးကောက်ပွဲတွင် အောင်နိုင်ရေးအတွက် လမ်းညွှန်မှာကြားနေခြင်းဖြစ်သည်ဟု သိရသည်။

ယင်းပြည်ထောင်စုကြံ့ခိုင်ရေးနှင့် ဖွံ့ဖြိုးရေးပါတီမှ အထွေထွေအတွင်းရေးမှူး ဦးမောင်မောင်သိမ်းသည် တိုက်ကြီး၊ မှော်ဘီ၊ လှည်းကူးမြို့နယ်များရှိ ပါတီဝင်များနှင့် ဇူလိုင်လ ၁၈ ရက်နေ့က တိုက်ကြီးမြို့နယ်၊ ပြည်ခိုင်ဖြိုးပါတီရုံး၌ တွေ့ဆုံစဉ်ကလည်း ယခုနှစ်ရွေးကောက်ပွဲတွင် တရားသဖြင့် အနိုင်ရရှိရန်အတွက် ကြိုးပမ်းလုပ်ဆောင်ကြရန် မှာကြားခဲ့သည်ဟု သိရှိရသည်။ ■

ကရင်ပြည်နယ် နယ်မြေမတည်ငြိမ်မှုကြောင့် စီးပွားရေးအပေါ်ရိုက်ခတ်

PN

ကရင်ပြည်နယ်အတွင်း နယ်မြေမတည်ငြိမ်မှုများကြောင့် စီးပွားရေးအပေါ် ရိုက်ခတ်မှုများ ကြုံတွေ့နေရကြောင်း သိရသည်။

မြန်မာအစိုးရတပ်နှင့် ကရင်လက်နက်ကိုင်တပ်ဖွဲ့များအကြား တိုက်ပွဲများ ဆက်လက်ဖြစ်ပွားနေခြင်းကြောင့် မြဝတီ–ကော့ကရိတ် အာရှလမ်းသစ်ဖွင့်လှစ်မည့် အစီအစဉ်လည်း ပျက်သွားခဲ့သည်။ ထို့ပြင် ကရင်ပြည်နယ်အတွင်း နယ်မြေမတည်ငြိမ်မှုများကြောင့် စီးပွားရေးအပေါ် ရိုက်ခတ်မှုများလည်း ရှိနေခြင်းဖြစ်သည်။

''ထိုင်း-မြန်မာနယ်စပ်ကို ဆက်သွယ်ထားတဲ့ အာရှလမ်းသစ်ဖွင့်ပွဲကျင်းပဖို့ ၃ ရက်ပိုင်း စီစဉ်ထားပေမယ့် တိုက်ပွဲတွေဆက်လက်ဖြစ်ပွားနေတာကြောင့် အစီအစဉ်ကို ဖျက်ခဲ့ရတယ်။ ထိုင်း–မြန်မာနှစ်နိုင်ငံ အာဏာပိုင်တွေ ပူးတွဲဖွင့်လှစ်ဖို့ စီစဉ်ထားပေမယ့် မြန်မာအစိုးရတပ်တွေနဲ့ ကရင်အကျိုးပြုတပ် DKBA တို့ကြား တိုက်ပွဲတွေကြောင့် ရွှေ့ဆိုင်းခဲ့ရတာဖြစ်ပါတယ်'' ဟု ကရင်ပြည်နယ် မြဝတီမြို့ရဲစခန်းကတာဝန်ကျရဲအရာရှိတစ်ဦးက VOA မြန်မာပိုင်းအစီအစဉ်သတင်းဌာနသို့ ဖြေကြားချက်အရ သိရသည်။

ယင်းသို့ နှစ်ဖက်တိုက်ပွဲများ ဖြစ်ပွားရခြင်း အကြောင်းရင်းမှာ မြန်မာအစိုးရအနေဖြင့် အာရှလမ်းသစ်တွင် အကောက်ခွန်ကောက်ခံရသည့် ကလိုထူးဘော လက်နက်ကိုင်အဖွဲ့ကို တားမြစ်ရင်း တိုက်ပွဲများ စတင်ဖြစ်ပွားခဲ့ခြင်းဖြစ်သည်။

ထိုင်းနယ်စပ်တွင် ယခုလို မတည်ငြိမ်မှုများကြောင့် ကုန်စည်စီးဆင်းမှုများ နှောင့်နှေးခဲ့ရပြီး စိုးရိမ်မှုများကြောင့် လုပ်ငန်းအချို့ ရပ်နားထားရကြောင်းနှင့် စီးပွားရေးအရ ဂယက်ရိုက်ခတ်မှုများ ရှိနေကြောင်း ကုန်သည်တစ်ဦးမှ VOA သတင်းဌာနသို့ ပြောပြချက်အရ သိရသည်။ ■

၂၀၁၄ ခုနှစ် လူကုန်ကူးမှုအများဆုံး ပို့ခံရသောနိုင်ငံမှာ တရုတ်ဖြစ်ပြီး အများဆုံးဖြစ်စဉ်မှာ အဓမ္မထိမ်းမြားဖြစ်

ဝေလင်း

၂၀၁၄ ခုနှစ်၌ လူကုန်ကူးခံရသူများ အများဆုံးပို့ခံရသော နိုင်ငံမှာ တရုတ်နိုင်ငံဖြစ်ပြီး လူကုန်ကူးခံရသော နိုင်ငံများ၏ ၆၂ ဒသမ ၁ ရာခိုင်နှုန်းရှိကာ လူကုန်ကူးမှုအများဆုံးဖြစ်စဉ်မှာ အဓမ္မလက်ထပ်ထိမ်းမြားမှုဖြစ်၍ ဖြစ်စဉ်များ၏ ၅၈ ဒသမ သုညခြောက်ရာခိုင်နှုန်းဖြစ်ကြောင်း ၂၀၁၄ ခုနှစ်၏ လူကုန်ကူးမှုနှစ်ပတ်လည် အစီရင်ခံစာအရ သိရသည်။

၂၀၁၄ ၏ လူကုန်ကူးခံရသော နိုင်ငံများမှာ တရုတ်၊ ထိုင်း၊ မလေးရှားနှင့် ပြည်တွင်းမှာပင် ဖြစ်ပွားခံရကြောင်းဖော်ပြထားပြီး ထိုင်းနိုင်ငံသို့ ပို့ဆောင်မှု ၁၄ ဒသမ ၅ ရာခိုင်နှုန်း မလေးရှားနိုင်ငံသို့ ပို့ဆောင်မှု ၂ ဒသမ ၄ ရာခိုင်နှုန်းနှင့် ပြည်တွင်းမှာပင်ဖြစ်ပွားမှု ၂၀ ရာခိုင်နှုန်း ဖြစ်ပွားခဲ့ကြောင်း ယင်းအစီရင်ခံစာတွင် ဖော်ပြထားသည်။

၎င်းခုနှစ်၏ လူကုန်ကူးမှုဖြစ်စဉ်များမှာ အဓမ္မလက်ထပ်ထိမ်းမြားမှု၊ ပြည့်တန်ဆာပြုမှု၊ အဓမ္မစေခိုင်းမှုနှင့် ကလေးသူငယ်လူကုန်ကူးမှုတို့ဖြစ်ပြီး ပြည့်တန်ဆာပြုမှု ၁၇ ဒသမ ၇၄ ရာခိုင်နှုန်း၊ အဓမ္မစေခိုင်းမှု ၂၃ ဒသမ ၄ ရာခိုင်နှုန်းနှင့် ကလေးသူငယ် လူကုန်ကူးမှု သုည ဒသမ ရှစ်ရာခိုင်နှုန်းတို့ဖြစ်သည်။

၎င်းနှစ်၏ လူကုန်ကူးသူ တရားခံ ဦးရေမှာ ရှမ်းပြည်နယ်မှ အများဆုံးဖြစ်ကာ ဒုတိယမှာ ရန်ကုန်တိုင်းဒေသကြီးတို့ဖြစ်ပြီး အများဆုံးဖြစ်ပွားသည့် ဒေသမှာ ရန်ကုန်တိုင်းဒေသကြီးဖြစ်ကာ ဒုတိယမှာ ရှမ်းပြည်နယ်ဖြစ်သည်။

ထိုသို့ လူကုန်ကူးမှုများနည်းပါးစေရန် ထိုင်း၊ ကိုရီးယား၊ မလေးရှားနိုင်ငံတို့နှင့် MOU လက်မှတ်ရေးထိုး၍ တရားဝင်လုပ်သားများနည်းပါးစေရန် ဆောင်ရွက်လျက်ရှိပြီး အိမ်နီးချင်းနိုင်ငံများသို့ တရားမဝင်သွားရောက်လုပ်ကိုင်သူများကို တရားဝင်ဖြစ်စေရန် နိုင်ငံကူးလက်မှတ်များ ထုတ်ပေးခြင်းများ ဆောင်ရွက်နေကြောင်း ၎င်းအစီရင်ခံစာတွင် ဖော်ပြထားသည်။

လူကုန်ကူးမှုတိုက်ဖျက်ရေးလုပ်ငန်းများကို ၁၉၉၇ ခုနှစ်မှ စတင်ဆောင်ရွက်ခဲ့ခြင်းဖြစ်ပြီး ထိုသို့ ပို့ဆောင်နေသော်လည်း လူကုန်ကူးမှုများမှာ ဆက်လက်ဖြစ်ပွားလျက်ရှိသည်။ လူကုန်ကူးမှုဖြစ်ပွားရခြင်း၏ အဓိကအကြောင်းအရာတစ်ခုမှာ ပြည်

ပွင့်သစ်စစီမံကိန်းမှ ကုမ္ပဏီငယ်များ ပွင့်လင်းမြင်သာမှုရှိစေရေး စတင်စမ်းသပ်မည်

T.A,ဝေလင်း

မြန်မာစီးပွားရေးပွင့်လင်းမြင်သာမှုရှိစေရန် ပွင့်သစ်စစီမံကိန်း(သို့) မြန်မာ့စီးပွားရေးလုပ်ငန်းများ ပွင့်လင်းမြင်သာမှုရှိရေး စီမံကိန်းမှ ကုမ္ပဏီကြီးများ၏ ပွင့်လင်းမြင်သာမှုကို အစီရင်ခံစာများထုတ်ပြန်ခဲ့သော်လည်း ယခုအခါ ကုမ္ပဏီငယ်များအတွက်ပါ ၎င်းစီမံကိန်းစတင်မည်ဖြစ်ကြောင်း MCRB ၏ ဒါရိုက်တာဗစ်ကီဘိုမန်က ပြောသည်။

''ပွင့်သစ်စ စီမံကိန်းများပါဝင်ဖို့ မေးမြန်းစုံစမ်းတဲ့ ကုမ္ပဏီငယ်တွေကိုလည်း ကျွန်မတို့ တွန်းအားပေးပါတယ်။ ပွင့်လင်းမြင်သာမှုနဲ့ အပြုသဘောဆောင်တဲ့ အရိပ်လက္ခဏာတွေကို စီးပွားရေးလုပ်ဖော်ကိုင်ဘက်တွေ အလုပ်သမားနဲ့လူမှုအဖွဲ့အစည်းတွေကို အရောက်ပို့ပေးဖို့လိုတယ်ဆိုတာ စီးပွားရေးလုပ်ငန်းရှင်တွေက နားလည်လာကြပါတယ်။ အဲဒီနောက်ပိုင်း ကျွန်မတို့ ပွင့်သစ်စစီမံကိန်းအသေးလေးတစ်ခုကို စမ်းသပ်မှာဖြစ်ပါတယ်''ဟု ၎င်းက ဆိုသည်။

၂၀၁၅ ခုနှစ် ပွင့်သစ်စစီမံကိန်း ပွင့်လင်းမြင်သာမှုအရှိဆုံး ကုမ္ပဏီကြီးများမှာ Serge Pun and Associtates(SPA) ဖြစ်ပြီး ၎င်းကုမ္ပဏီသည် ယခင်နှစ်အစီရင်ခံစာတွင် အဆင့် ၉ နေရာတွင်ရှိသည်။ ဒုတိယနေရာ၌ Max Myanmar ကုမ္ပဏီသည် ၂၀၁၄ ခုနှစ်တွင် အဆင့် ၃ နေရာတွင်ရှိခဲ့ကြောင်း၊ KBZ ကုမ္ပဏီသည် တတိယနေရာတွင် ရှိနေခဲ့ပြီး ယခင်နှစ်အစီရင်ခံစာအဆင့် ၁ နေရာတွင်ရှိခဲ့ကြောင်း ၎င်းအစီရင်ခံစာများအရ သိရသည်။

''ကုမ္ပဏီအသေးလေးတွေကို စမ်းသပ်မှုပြုလုပ်တဲ့အခါ ဒီစီမံကိန်းမှာ ဘယ်ကုမ္ပဏီငယ်မဆို ဆန္ဒအလျောက်ပါဝင်ချင်ရင် ကုမ္ပဏီကြီးတွေကို လေ့လာအမှတ်ပေးသလိုပဲ အမှတ်ပေးတင်ပြသွားမှာပါ''ဟု ဗစ်ကီဘိုမန်က ပြောသည်။

ယင်းအစီရင်ခံစာများကို ကောက်ယူရာတွင် ၂၀၁၃-၂၀၁၄ ဘဏ္ဍာနှစ်က ပြည်တွင်းအခွန်ဦးစီးဌာနမှ ထုတ်ပြန်ထားသော ဝင်ငွေခွန်အများဆုံးပေးဆောင်သူ ၁၀၀၀ နှင့် ကုန်သွယ်ခွန်အများဆုံးပေးဆောင်သူ ၁၀၀၀ ကို အခြေခံ၍ ရွေးချယ်ခဲ့ခြင်းဖြစ်သည်။ ယင်းအစီရင်ခံစာသည် ကုမ္ပဏီများ၏ တရားဝင်ဝက်ဘ်ဆိုဒ်ပေါ်တွင် တင်ထားသော သတင်းအချက်အလက်များကို အမှတ်ပေးထားခြင်းဖြစ်သည်။

NNER ပညာရေးဆွေးနွေးပွဲ ရန်ကုန်တွင် ပြုလုပ်မည်

ဖင်နိုင်ငွေး

မြန်မာနိုင်ငံ ပညာရေးစနစ်ပြုပြင်ပြောင်းလဲရေး နိုင်ငံလုံးဆိုင်ရာ ကွန်ရက်၏ ပညာရေးအစည်းအဝေးကို ရန်ကုန်မြို့ ဗဟန်းမြို့နယ်၊ ဆော်လမွန်တာဝါ၌ ဇူလိုင်လ ၂၃ ရက်နေ့တွင် ပြုလုပ်မည်ဖြစ်ကြောင်း သိရသည်။

''ကျွန်တော်တို့ NNER အနေနဲ့ အစည်းအဝေးကို ရန်ကုန်အတွင်းရှိ ပညာရေးကွန်ရက်တွေနဲ့ ဆွေးနွေးပွဲလုပ်တာပါ''ဟု ဒေါက်တာအာကာမိုးသူက ပြောသည်။

အဆိုပါ အစည်းအဝေးကို ရန်ကုန်မြို့တွင်သာ ပြုလုပ်မည်ဖြစ်ကြောင်း၊ ၎င်းအစည်းအဝေးတွင်လည်း ပညာရေးစနစ်ကို ဒီမိုကရေစီပညာရေး၊ ဒီမိုကရေစီငြိမ်းချမ်းရေး၊ ဒီမိုကရေစီရေးဟူ၍ အဓိကဆွေးနွေးမည်ဖြစ်ကြောင်း၊ လွှတ်တော်က အတည်ပြုလိုက်သည့် အမျိုးသားဥပဒေနှင့်ပတ်သက်၍ သဘောမတူသဖြင့် NNER အနေနှင့် ဆက်လက်ပြီး အခြားကွန်ရက်များနှင့် ချိတ်ဆက်၍ ဆောင်ရွက်သွားမည်ဖြစ်ကြောင်း ၎င်းက ပြောသည်။

''ပညာရေးစနစ်အတွက် လွှတ်တော်ထဲကို ပညာရေးနဲ့ပတ်သက်တဲ့ ကိုယ်စားလှယ်တွေ ပါဝင်လာဖို့ စည်းရုံးရပါမယ်''ဟု ၎င်းက ဆက်လက်ပြောကြားသည်။

လွှတ်တော်ထဲတွင်လည်း ပညာရေးဥပဒေနှင့်ပတ်သက်သော ကိုယ်စားလှယ်များလည်း မတွေ့ရှိရသည့်အတွက် လာမည့် ၂၀၁၅ ရွေးကောက်ပွဲတွင် ပညာရေးနှင့်ပတ်သက်နားလည်သည့် ကိုယ်စားလှယ်များ လွှတ်တော်ထဲဝင်နိုင်အောင် စည်းရုံးကြမည်ဖြစ်ကြောင်း၊ NNER ကွန်ရက်အနေနှင့်လည်း တိုင်းနှင့်ပြည်နယ်အလိုက် ရွေးကောက်ပွဲမစခင်အချိန်၌ ကွန်ရက်အချင်းချင်းချိတ်ဆက်မှုရှိစေရန် အစည်းအဝေးများ ပြုလုပ်သွားမည်ဖြစ်ကြောင်း ၎င်းကဆိုသည်။

ဩဂုတ်လဆန်းပိုင်းထိ မိုးကောင်းနိုင်သည့်အတွက် ဒေသအလိုက်မိုးရွာသွန်းမှုခန့်မှန်းချက်များသတိပြုသင့်

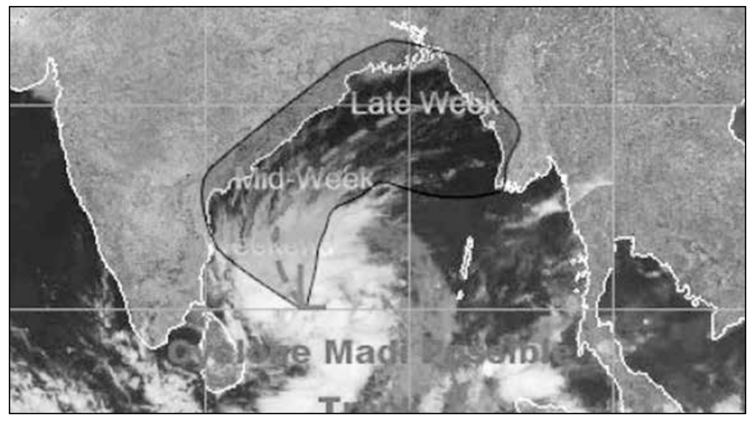

သူရမင်းဇော်

မြန်မာနိုင်ငံအနှံ့အပြားတွင် လတ်တလောဖြစ်ပွားနေသည့် မိုးရွာသွန်းမှုအခြေအနေကြောင့် ဒေသအနှံ့အပြားတွင် ရေကြီးရေလျှံမှုများဖြစ်ပေါ်နေပြီး ဩဂုတ်လဆန်းပိုင်းထိ မိုးရွာသွန်းမှုအားကောင်းနိုင်သည့်အတွက် ဒေသအလိုက်မိုးရွာသွန်းမှုခန့်မှန်းချက်အခြေအနေများ သတိပြုသင့်ကြောင်း မိုး/ဇလမှထုတ်ပြန်ထားသည်။

ကပ္ပလီပင်လယ်ပြင်နှင့် ဘင်္ဂလားပင်လယ်အော် တောင်ပိုင်းတွင် မုတ်သုံလေအားကောင်းနေပြီး မြန်မာနိုင်ငံတွင် တစ်ပြည်လုံးအတိုင်းအတာအရ တိမ်အသင့်တင့်မှတိမ်ထူထပ်နေပြီး တနင်္သာရီတိုင်းဒေသကြီးနှင့် ချင်းပြည်နယ်တွင်နေရာအနှံ့အပြား၊ ကျန်တိုင်းဒေသကြီးနှင့် ပြည်နယ်များတွင် နေရာအနှံ့အပြားမှနေရာ စိပ်စိပ်မိုးထစ်ချုန်းရွာသွန်းခဲ့မှုကြောင့် မိုးရေချိန်လက်မမြင့်တက်လျက်ရှိကြောင်း ဇူလိုင် ၂၁ ရက်နေ့က မိုးလေဝသနှင့်ဇလဗေဒဆိုင်ရာညွှန်ကြားမှုဦးစီးဌာနမှ ထုတ်ပြန်ခဲ့သည်။

''ပြီးခဲ့သည့်တစ်ပတ်အတွင်း မိုးရွာသွန်းမှုအခြေအနေများတွင် စစ်ကိုင်းတိုင်းဒေသကြီးအထက်ပိုင်းနှင့် ပဲခူးတိုင်းဒေသကြီးတောင်ပိုင်းတွင် မိုးရေချိန်လက်မ 400-500 mm (16-20 in)အထိ မိုးများခဲ့ပြီး ကျန်ဒေသများတွင် တစ်ပတ်အတွင်း မိုးရေချိန် 200-300 mm(8-12in) ထိရွာသွန်းခဲ့ကာ မိုးဆက်လက်ရွာသွန်းဖို့ရှိနေပြီး ဧရာဝတီမြစ်နှင့် ချင်းတွင်းမြစ်ရေဆက်လက်မြင့်တက်နိုင်သည့်အတွက် ရေဖုံးလွှမ်းမှုခံရမှုကို ဆက်လက်သတိထားရန်လိုအပ်ကြောင်း မိုးလေဝသပညာရှင် ဦးထွန်းလွင်က ၎င်း၏လူမှုကွန်ရက်စာမျက်နှာမှတစ်ဆင့် သတိပေးထားသည်။

အဆိုပါမိုးရွာသွန်းမှုအခြေအနေကြောင့် စစ်ကိုင်းတိုင်းဒေသကြီးတွင် အဆိုးရွားဆုံး ရေလွှမ်းမိုးမှုဒဏ်ခံနေရပြီး မိုးဆက်လက်ရွာသွန်းရန် အခြေအနေများကြောင့် ဒေသအလိုက် မိုးရွာသွန်းမှုခန့်မှန်းချက်၊ မိုးကြီးနိုင်မည့်ခန့်မှန်းချက် သတိပေးချက်များ၊ မြစ်ရေကြီးမှုအခြေအနေများ သတိပြုသင့်ကြောင်း မိုး/ဇလကထုတ်ပြန်သည်။

သတင်းအချက်အလက်နည်းပညာတက္ကသိုလ် မန္တလေးတွင် ဖွင့်လှစ်မည်

ဖင်နိုင်ငွေး

သတင်းအချက်အလက်နည်းပညာတက္ကသိုလ်ကိုလာမည့် ပညာသင်နှစ်တွင် မန္တလေးမြို့၌ စတင်ဖွင့်လှစ်မည်ဖြစ်ကြောင်း သိပ္ပံနှင့်နည်းပညာဝန်ကြီးဌာနမှ သိရသည်။

''လာမယ့် ပညာသင်နှစ်အတွက် တက္ကသိုလ်ကိုဖွင့်ဖို့ အပြီးဆောင်ရွက်နေပါတယ်။ သင်တန်းသားကိုလည်း ၂၀၀ နီးပါးလောက်တော့ လက်ခံပါမယ်''ဟု ၎င်းဌာနမှ အရာရှိတစ်ဦးက ပြောသည်။

မြန်မာသတင်းအချက်အလက်နည်းပညာတက္ကသိုလ်ကိုလာမည့် ပညာသင်နှစ်အမီပြီးစီးရန် ဆောင်ရွက်နေကြောင်း ဆောက်လုပ်မှု ကုန်ကျစရိတ်များကို နိုင်ငံတော်ဘတ်ဂျက်မှ သုံးစွဲခဲ့ကြောင်း၊ ကျောင်းတွင် လိုအပ်သည့်ပစ္စည်းများကို အိန္ဒိယနိုင်ငံမှ ဖြည့်ဆည်းသွားမည်ဖြစ်ကြောင်း ၎င်းဌာနမှ သိရသည်။

''သင်ကြားမှုကတော့ အိန္ဒိယနိုင်ငံက ဆရာတွေက အရင်သင်ပြီး နောက်မှ မြန်မာ ဆရာတွေက ပြန်သင်မှာပါ။ သင်တန်းကာလကလည်း ငါးနှစ်သတ်မှတ်ထားပါတယ်''ဟု ၎င်းဌာနမှ ဆက်ပြောကြားသည်။

လုပ်ငန်းဆောင်ရွက်မှုများကို ပထမဆုံး ငါးနှစ်တာဝန်ယူမည်ဖြစ်ကြောင်း၊ ပထမနှစ်ကာလတွင် အိန္ဒိယဆရာ၊ဆရာမ ၉၀ ရာခိုင်နှုန်း မြန်မာဆရာ၊ဆရာမ ၁၀ ရာခိုင်နှုန်းတို့ဖြင့် သင်ကြားပြီး သင်တန်းကာလငါးနှစ်မြောက်တွင် အိန္ဒိယဆရာ၊ဆရာမ ၂၀ ရာခိုင်နှုန်း မြန်မာဆရာ၊ဆရာမ ၈၀ ရာခိုင်နှုန်းအထိ ပြန်လည်သင်ကြားမည်ဖြစ်ကြောင်း သိပ္ပံနှင့်နည်းပညာဝန်ကြီးဌာနမှ သိရသည်။

ရွေးကောက်ပွဲတွင်ကြံ့ခိုင်ရေးပါတီ အနိုင်ရရှိမှု NLD ပါတီထက် သာလွန်မည်ဟု ဦးဝီရသူမိန့်ကြား

နေမင်း

ယခုနှစ်အထွေထွေရွေးကောက်ပွဲတွင် တစ်နိုင်ငံလုံးအတိုင်းအတာဖြင့် ပြည်ထောင်စုကြံ့ခိုင်ရေးနှင့် ဖွံ့ဖြိုးရေးပါတီမှ NLD ပါတီထက် အနိုင်ရရှိမှုပိုမိုသာလွန်မည်ဖြစ်ကြောင်း အမျိုးဘာသာသာသနာစောင့်ရှောက်ရေးအဖွဲ့မှ ခေါင်းဆောင် ဆရာတော် ဦးဝီရသူက ဇူလိုင် ၂၀ ရက်တွင် လူထုပုံရိပ်သို့ မိန့်ကြားခဲ့သည်။

''ကြံ့ခိုင်ရေးပါတီက ဒီနှစ်ရွေးကောက်ပွဲမှာ ၂၀၁၀ ရွေးကောက်ပွဲတုန်းကလို တစ်ခဲနက်တော့နိုင်မှာမဟုတ်ဘူး။ ဒါပေမဲ့ အနိုင်ရလဒ်ကတော့ NLD ပါတီထက် သာလွန်မယ်''ဟု ဆရာတော်ကမိန့်သည်။

ယခုနှစ် အထွေထွေရွေးကောက်ပွဲကြီးအတွက် ပြည်ထောင်စုကြံ့ခိုင်ရေးနှင့် ဖွံ့ဖြိုးရေးပါတီ၏ ပြင်ဆင်မှုအနေအထားများမှာ အားရစရာကောင်းနေပြီး NLD ပါတီ၏ ရွေးကောက်ပွဲပြင်ဆင်ရေးမှာ လွန်စွာအားနည်းနေပြီး အနိုင်ရရှိရေးအတွက် အများကြီးကြိုးစား အားထုတ်ရမည်ဖြစ်သည်ဟု ဆရာတော်ကဆိုသည်။

''ဦးဇင်းတို့က မြို့တိုင်းရွာတိုင်းကို ဆင်းနေတာဆိုတော့ ဘယ်ပါတီကအားသာဆိုတာကိုသိတယ်။ NLD ပါတီက အောက်ခြေမှာ အကွဲအပြဲတွေအများကြီးရှိနေတယ်။ မညီညွတ်ဘူး။ ကြံ့ခိုင်ရေးပါတီမှာက ဝါရင့်ပုဂ္ဂိုလ်တွေအများကြီးရှိတယ်။ ပါတီတွင်းလည်း ညီညွတ်မှုရှိတာကို တွေ့ရတယ်။ ဒါကြောင့် ၂၀၁၅ ရွေးကောက်ပွဲမှာလည်း ကြံ့ခိုင်ရေးပါတီက NLD ပါတီထက် အလားအလာပိုကောင်းတယ်''ဟု ဆရာတော်ဦးဝီရသူက ဆက်လက်မိန့်ကြားခဲ့သည်။

ယခုနှစ် အထွေထွေရွေးကောက်ပွဲမှာ ပါတီစုံဒီမိုကရေစီရွေးကောက်ပွဲကြီးတစ်ခုဖြစ်သောကြောင့် အဓိကပြိုင်ဘက်ပါတီကြီးနှစ်ခုအပြင် ပါတီလေးများအတွက်လည်း အလားအလာကောင်းများရှိနေသည်ဟု ဆရာတော်၏အဆိုအရသိရသည်။

''အောင်နိုင်ရေးအတွက်တော့ ပါတီတိုင်းကပြင်ဆင်နေတာပါ။ ဝေဖန်မှုတွေကတော့ ပါတီတိုင်းခံရမှာပါ။ အဆုံးအဖြတ်ပေးမှာကတော့ ပြည်သူလူထုပါပဲ''ဟု NLD ပါတီမှ ပြောရေးဆိုခွင့်ရှိသူ ဦးဉာဏ်ဝင်းကပြောသည်။ အမျိုးသားဒီမိုကရေစီအဖွဲ့ချုပ် NLD ပါတီအတွင်း ပြဿနာများရှိနေသည့်အတွက် ယခုနှစ်ရွေးကောက်ပွဲတွင် ၁၉၉၀ ရွေးကောက်ပွဲတုန်းကလို တောပြိုတောင်ပြိုနိုင်ဖွယ်မရှိကြောင်း NLD ပါတီဝင်ဟောင်း ဝါရင့်ပုဂ္ဂိုလ်များက သုံးသပ်ပြောဆိုနေကြသည်။

NLD ပါတီအနေဖြင့် ရွေးကောက်ပွဲတွင် အနိုင်ရရှိရေးအတွက် အောင်နိုင်ရေးအဖွဲ့များကို မြို့နယ်အလိုက်ဖွဲ့စည်းနေပြီး ယင်းသို့ ဖွဲ့စည်းသည့်နေရာတွင်လည်း နေရာပြဿနာများ ဖြစ်ပွားလျက်ရှိသည်ဟု သိရသည်။

■

ဦးသိန်းညွှန့် ရွေးကောက်ပွဲဝင်မည်

နေမင်း

ယခုနှစ် အထွေထွေရွေးကောက်ပွဲကြီးတွင် အမျိုးသားဒီမိုကရေစီပါတီသစ်ဥက္ကဋ္ဌ ဦးသိန်းညွှန့်အနေဖြင့် သဃ်န်းကျွန်းမဲဆန္ဒနယ်မှ ဝင်ရောက်ယှဉ်ပြိုင်သွားမည်ဖြစ်ကြောင်း ယင်းပါတီမှ အတွင်းရေးမှူး ဦးကျော်က ဇူလိုင်လ ၂၀ ရက်နေ့တွင် လူထုပုံရိပ်သို့ ပြောသည်။

ဦးသိန်းညွှန့်အနေဖြင့် ယခုနှစ် ရွေးကောက်ပွဲတွင် ဝင်ရောက်ယှဉ်ပြိုင်ခြင်းမပြုတော့ဟု အသံများထွက်ပေါ်နေခြင်း ကြောင့် ဦးကျော်က အထက်ပါအတိုင်း ပြောကြားလိုက်ခြင်းဖြစ်သည်။

''မလိုလားတဲ့လူတွေက ပြောနေကြတဲ့ စကားတွေပါ။ ဥက္ကဋ္ဌကြီးက ပြည်သူ့လွှတ်တော်ပဲ ဝင်ပြိုင်မှာပါ''ဟု ၎င်းက အတည်ပြုပြောကြားသည်။

ယခုနှစ် အထွေထွေရွေးကောက်ပွဲတွင် ဦးသိန်းညွှန့်မှ သဃ်န်းကျွန်းမဲဆန္ဒနယ်မှ ပြည်သူ့လွှတ်တော်နေရာအတွက် ဝင်ရောက်ယှဉ်ပြိုင်မည်ဖြစ်ပြီး မိမိမှ အမျိုးသားလွှတ်တော်နေရာတွင် ဝင်ရောက်ယှဉ်ပြိုင်သွားမည်ဖြစ်ကြောင်း ဦးကျော်က ဆိုသည်။

''ကျွန်တော်တို့ပါတီက ရန်ကုန်တိုင်းမှာပဲ ဝင်ရောက်ယှဉ်ပြိုင်မှာဖြစ်တယ်''ဟု ဦးကျော်က ဆက်လက်ပြောကြားသည်။

အမျိုးသားဒီမိုကရေစီပါတီသစ်အနေဖြင့် ရန်ကုန်တိုင်းဒေသကြီးအတွင်း နေရာ ၃၀ ကျော် ဝင်ရောက်ယှဉ်ပြိုင်သွားမည်ဖြစ်ပြီး ကိုယ်စားလှယ်လောင်းများကို ယခုလ ၂၃ ရက်နေ့မှ စတင်ကာ ရွေးချယ်သွား

၂၀၁၅ ရွေးကောက်ပွဲ တရားမျှတစွာ ပါဝင်ယှဉ်ပြိုင်နိုင်ရေး ပြည်ခိုင်ဖြိုးပါတီအောင်နိုင်ရေး ညှိနှိုင်းဆွေးနွေး

တော်ဝင်မီဒီယာ

၂၀၁၅ ရွေးကောက်ပွဲ တရားမျှတစွာ ပြည်ခိုင်ဖြိုးပါတီမှ ပါဝင်ယှဉ်ပြိုင်နိုင်ရေး ပါတီအောင်နိုင်ရေး လုပ်ငန်းညှိနှိုင်းအစည်းအဝေးကို တောင်ကြီးမြို့ USDP ပါတီ အစည်းအဝေးခန်းမတွင် ဇူလိုင်(၁၇)ရက်က ကျင်းပပြုလုပ်သည်။

''တို့ ပြည်ခိုင်ဖြိုးပါတီအောင်နိုင်ရေးအတွက် ရည်မှန်းချက်၊ ရည်ရွယ်ချက်တွေ ချမှတ်ပြီး ဆောင်ရွက်သွားမှာပါ။ ပါတီက ဘယ်နိုင်ငံခြား ဩဇာလွှမ်းမိုးမှုမှ မရှိဘူး။ အမျိုးသားအကျိုးစီးပွားကို ရှေးရှုပြီး ဆောင်ရွက်တယ်။ အဲ့ဒါအပြင် တိုင်းရင်းသားပေါင်းစုံနဲ့ ဖွဲ့စည်းထားတဲ့ ပါတီဖြစ်တယ်။ ပါတီမှာ ဦးတည်ချက်၊ ရည်ရွယ်ချက် စည်းမျဉ်းစည်းကမ်းတွေနဲ့ စနစ်တကျဆောင်ရွက်နေတဲ့ ပါတီတစ်ခုဖြစ်ပြီး ပါတီဝင်တွေအနေနဲ့လည်း ဂုဏ်ယူတတ်နိုင်အောင် ပြည်သူတွေလည်း သိရှိနိုင်အောင် ဆောင်ရွက်ဖို့ အဓိကထားဆွေးနွေးသွားမှာပါ'' ဟု အခမ်းအနားတွင် တက်ရောက် သည့် USDP ဗဟိုပါတီ တွဲဖက်အထွေထွေအတွင်းရေးမှူး ဦးသိန်းဇော်က လူထုပုံရိပ်သို့ ပြောသည်။

ယင်းဆွေးနွေးပွဲအား နိုဝင်ဘာလ ၈ ရက်နေ့၌ ကျင်းပပြုလုပ်မည့် ရွေးကောက်ပွဲ၌ ပါတီအောင်နိုင်ရေးအတွက် စည်းကမ်းတကျ ဆောင်ရွက်သွားနိုင်ရေးအတွက် ဆွေးနွေးခဲ့ကြခြင်းဖြစ်သည်။

''အဓိကကတော့ ပါတီအောင်နိုင်ရေးပေါ့။ ပါတီစည်းရုံးရေးစရိတ်ကိုတော့ ဗဟိုကထောက်ပံ့သွားမယ်။ လိုအပ်တဲ့ အခက်အခဲတွေကို ပါတီအဆင့်ဆင့်က အချိန်နဲ့ တစ်ပြေးညီ ဆောင်ရွက်ပေးမယ်လို့ သိရတယ်။ ကျွန်တော်တို့ဘက်ကတော့ ပါတီအောင်နိုင်ရေးဆောင်ရွက်ဖို့ အဆင်သင့်ဖြစ်နေပါပြီ''ဟု အစည်းအဝေး တက်ရောက်ခဲ့သည့် ရှာင်ခရိုင်အလုပ်အမှုဆောင် ကော်မတီအဖွဲ့ဝင်တစ်ဦးက ပြောသည်။

အဆိုပါ ဆွေးနွေးပွဲကို ဗဟိုပါတီအတိုင်ပင်ခံ ဦးတင်ထွဋ်၊ ဗဟိုပါတီတွဲဖက်အထွေထွေအတွင်းရေးမှူး ဦးသိန်းဇော်၊ ပါတီဗဟိုအလုပ်အမှုဆောင် ဦးအောင်ထွန်းနှင့် ဦးစိုးနိုင်၊ ရှမ်းပြည်နယ်ပါတီဥက္ကဋ္ဌ ဦးစဝ်အောင်မြတ်တို့လည်း တက်ရောက်ခဲ့ကြောင်း သိရသည်။

ရခိုင်ဝန်ကြီးချုပ် ဦးမောင်မောင်အုန်း ရွေးကောက်ပွဲဝင်မည်

Rakhine News Agency

အစိုးရသစ်လက်ထက်တွင် ရခိုင်ပြည်နယ်၏ ဒုတိယမြောက်ဝန်ကြီးချုပ်ဖြစ်လာသည့် ရခိုင်ပြည်နယ် ဝန်ကြီးချုပ်ဦးမောင်မောင်အုန်းသည် ယခုနှစ်တွင် ကျင်းပမည့် အထွေထွေရွေးကောက်ပွဲ၌ ဝင်ရောက်ယှဉ်ပြိုင်သွားမည်ဖြစ်ကြောင်း ၎င်းက ဇူလိုင် ၂၀ ရက်က ပြောသည်။

''ကျွန်တော့်အနေနဲ့ တပ်မတော်သားဘက်ကပဲ တာဝန်ထမ်းဆောင်၊ အရပ်ဘက်ကပဲ ရွေးကောက်ပွဲဝင်ပြီး တာဝန်ထမ်းဆောင်ထမ်းဆောင် အမှန်ကတော့ နိုင်ငံတော်ရဲ့ တာဝန်ကို ထမ်းဆောင်တာနဲ့ အတူတူပါပဲ။ ကျွန်တော့်အနေနဲ့ကတော့ ကိုယ့်ရဲ့ ဆုံးဖြတ်ချက်ထက် နိုင်ငံတော်ရဲ့ လိုအပ်ချက်ကို စီမံဆောင်ရွက်ပေးဖို့ပဲ ဖြစ်တယ်။ တာဝန်ပေးတဲ့ဟာကို ဆောင်ရွက်မှာပါ။ တကယ်လို့ တာဝန်ပေးစရာ မရှိရင်လည်း မူလတာဝန် ဒါမဟုတ် တခြားအလုပ်တွေကို လုပ်မှာပေါ့။ အခုအနေအထားကတော့ တာဝန်ပေးမယ့် အနေအထားရှိတယ်လို့ပဲ ခန့်မှန်းရပါတယ်။ ရခိုင်ပြည်နယ်ကိစ္စက အရေးကြီးတဲ့ကိစ္စတစ်ခုဖြစ်တဲ့အတွက် ရွေးကောက်ပွဲဝင်ဖို့ အစီအစဉ်ရှိပါတယ်''ဟု ဦးမောင်မောင်အုန်းက ပြောသည်။

ရွေးကောက်ပွဲတွင် ဝင်ရောက်ယှဉ်ပြိုင်ရန် အစီအစဉ်ရှိသော်လည်း မည်သည့်ပါတီကို ကိုယ်စားပြု၍ မည်သည့် မဲဆန္ဒနယ်မှ ဝင်ရောက်ယှဉ်ပြိုင်မည်ကိုမူ ဦးမောင်မောင်အုန်းက ပြောဆိုခြင်းမရှိပေ။

လက်ရှိ ရခိုင်ပြည်နယ် ဝန်ကြီးချုပ်ဖြစ်သူ ဦးမောင်မောင်အုန်းသည် ယခင်က ရခိုင်ပြည်နယ် အစိုးရအဖွဲ့တွင် လုံခြုံရေးနှင့် နယ်စပ်ရေးရာဝန်ကြီးအဖြစ် တာဝန်ထမ်းဆောင်ခဲ့သူဖြစ်ပြီး ပြည်နယ်ဝန်ကြီးချုပ် ဦးလှမောင်တင် နုတ်ထွက်သွားပြီးနောက်ပိုင်း ၂၀၁၄ ခုနှစ် ဇူလိုင်လအတွင်း ဝန်ကြီးချုပ်တာဝန် စတင်ထမ်းဆောင်ခဲ့သည်။

ဝန်ကြီးချုပ်ဖြစ်လာပြီးနောက်ပိုင်း ရခိုင်ပြည်နယ်အတွင်း အထိမ်းအမှတ်နေ့များနှင့် အခမ်းအနားများကို ပြည်နယ်အစိုးရအစီအစဉ်ဖြင့် ဆောင်ရွက်ပေးခဲ့ပြီး၊ ရခိုင်ပြည်နယ်အတွက် အရေးကြီးဆုံးဖြစ်သော ဘင်္ဂါလီပြဿနာနှင့် ပတ်သက်၍ ရိုဟင်ဂျာဟု ပြောဆိုသုံးနှုန်းခဲ့သော ကုလသမဂ္ဂအထွေထွေအတွင်းရေးမှူးချုပ် မစ္စတာဘန်ကီမွန်းထံသို့ လူသိရှင်ကြား ကန့်ကွက်စာပေးပို့ခဲ့သည်။

ရခိုင်ပြည်နယ်ဝန်ကြီးချုပ် ဦးမောင်မောင်အုန်းသည် အထွေထွေရွေးကောက်ပွဲတွင် ဝင်ရောက်ယှဉ်ပြိုင်ပါက တပ်မတော်နှင့် နီးစပ်သည့် ပြည်ထောင်စုကြံ့ခိုင်ရေးနှင့် ဖွံ့ဖြိုးရေးပါတီကို ကိုယ်စားပြု၍ တပ်မတော်အသိုင်းအဝိုင်းအများစု နေထိုင်သည့် ရခိုင်ပြည်နယ်တောင်ပိုင်းမြို့နယ်တစ်ခုတွင် ဝင်ရောက်ယှဉ်ပြိုင်ဖွယ်ရှိနေကြောင်း သုံးသပ်မှုများ ရှိနေသည်။

ပြည်ထောင်စုကြံ့ခိုင်ရေးနှင့် ဖွံ့ဖြိုးရေးပါတီမှ ရခိုင်ပြည်နယ်အတွင်း ဝင်ရောက်ယှဉ်ပြိုင်မည့် ကိုယ်စားလောင်းများစာရင်းကို ထုတ်ပြန်ခြင်းမရှိသေးသော်လည်း ၂၀၁၀ ပြည့်နှစ်ရွေးကောက်ပွဲတွင် မပါဝင်ခဲ့သည့် ကိုယ်စားလှယ်သစ်များ ပါဝင်ကြောင်း ရခိုင်ပြည်နယ် ပြည်ခိုင်ဖြိုးပါတီအတွင်းရေးမှူး ဒေါက်တာစန်းရွှေက ပြောသည်။

''ကျွန်တော်တို့ပါတီက ဝင်ပြိုင်မယ့် ကိုယ်စားလှယ်အမည်စာရင်းကတော့ ဗဟိုက ထွက်မလာသေးပါဘူး။ ဒါပေမယ့် ဗဟိုကို စာရင်းပေးထားတဲ့ အထဲမှာ လူသစ်တွေလည်း ပါပါတယ်''ဟု ဒေါက်တာစန်းရွှေက ပြောသည်။

ဖွဲ့စည်းပုံအခြေခံဥပဒေကို ပြင်ဆင်ရန်အတွက် ဆွေးနွေးမှုများ ပြုလုပ်ခဲ့သော ဇွန်လအတွင်းက ကျင်းပခဲ့သည့် ပြည်ထောင်စုလွှတ်တော်အစည်းအဝေးများတွင် ပြည်နယ်ဝန်ကြီးချုပ်ကို နိုင်ငံတော်သမ္မတက ခန့်အပ်တာဝန်ပေးသည့် ဖွဲ့စည်းပုံအခြေခံဥပဒေပုဒ်မ ၂၆၁ ပါ ပုဒ်မခွဲများကို ပြင်ဆင်ခြင်းမပြုဘဲ မူလအတွင်း ထားရှိရန် ဆုံးဖြတ်ခဲ့သည်။

ရခိုင်ပြည်နယ်တွင် အခြေစိုက်သော အင်အားကြီး တိုင်းရင်းသားပါတီတစ်ခုဖြစ်သည့် ရခိုင်အမျိုးသားပါတီသည် ၂၀၁၅ အထွေထွေရွေးကောက်ပွဲအပြီးတွင် ၎င်းတို့ပါတီမှ ပြည်နယ်အစိုးရ ဖွဲ့နိုင်ရန် ရည်ရွယ်ထားပြီး ပါတီဥက္ကဋ္ဌ ဒေါက်တာအေးမောင် အပါအဝင် ပါတီ၏ အမာခံ ကိုယ်စားလှယ်အချို့သည် ပြည်နယ်လွှတ်တော်မဲဆန္ဒနယ်များတွင် ဝင်ရောက်ယှဉ်ပြိုင်မည်ဖြစ်ကြောင်း သတင်းထုတ်ပြန်ထားသည်။

၂၀၁၅ ခုနှစ် အထွေထွေရွေးကောက်ပွဲများကို နိုဝင်ဘာလ ၈ ရက်နေ့တွင် ကျင်းပမည်ဖြစ်ပြီး ဝင်ရောက်ယှဉ်ပြိုင်မည့် ကိုယ်စားလှယ်လောင်းများသည် ဇူလိုင်လ ၂၀ ရက်နေ့မှ စတင်၍ အမည်စာရင်း ပေးသွင်းနိုင်ကြောင်း ပြည်ထောင်စုရွေးကောက်ပွဲကော်မရှင်က သတင်းထုတ်ပြန်ထားသည်။

ပြည်သူ့ပုံရိပ်
The Public Image
သတင်းဂျာနယ်
For the Enlightenment of the Public
Vol.(3), No.(42) (Friday) 24 July 2015

အာမခံချက်အပြည့်အဝပေးနိုင်သော
CENTRA
DIGITAL WEIGHING SYSTEM
"Smart Choice for Smart Business"
စင်တွာ
မီးလင်းကတ္တား
၀၉.၇၃၀၀.၉၆၄၁၊ ၀၉.၉၁၀၀၀.၇၅၃

သမ္မတလုပ်မည်ဟု သတင်းလွှင့်နေသော ကောလာဟလများကို ရပ်တန့်ရန် ဗိုလ်ချုပ်ကြီးဟောင်းတောင်းဆို

စာမျက်နှာ (၉) သို့

ရာထူးအာဏာလိုချင်ကြောင်း ဒေါ်အောင်ဆန်းစုကြည်ဝန်ခံ

စာမျက်နှာ (၃) သို့

ဝန်ကြီးချုပ်ကို မလိုမုန်း အားလုံးသိဟု မဟာသီဆို

ငုဝါရွှေ

ဝန်ကြီးချုပ်ဒါတပ်စီရီနာဂျစ်တွန်ရာဇတ်ကိုဖြုတ်ချရန် ကြိုးပမ်းရာတွင်မည်သည့် ပူးပေါင်းကြံစည်မှုမျိုး မရှိကြောင်း မဟာသီမိုဟာမက်က ပြောကြားခဲ့သည်။

''သူ့ကိုဝန်ကြီးချုပ်ရာထူးကဆင်းပေးဖို့ ကျွန်တော်ပွင့်ပွင့်လင်းလင်းပြောခဲ့တယ်။ ဘာပူးပေါင်းကြံစည်မှုမှမရှိဘူး။ နာဂျစ်ဝန်ကြီးချုပ်မဟုတ်တော့တာကို ကျွန်တော်မြင်လိုကြောင်း တစ်နိုင်ငံလုံးကိုပွင့်ပွင့်လင်းလင်း ကြေညာခဲ့တာပဲရှိတယ်''ဟု အားလုံး ပွင့်ပွင့်လင်းလင်းပါပဲ။ ပူးပေါင်းကြံစည်မှုတွေ လုပ်ဖို့မလိုပါဘူး။ ဝန်ကြီးချုပ်အဖြစ်က ရပ်နားဖို့ ပွင့်ပွင့်လင်းလင်းဆော်သြနေတာပါပဲ'' ဟု ဒေါက်တာမဟာသီကသူ၏ Chedet. cc ဘလော့ခ်တွင် တနင်္လာနေ့က ပြောကြားခဲ့သည်။

နာဂျစ်အားရာထူးမှ ဆင်းပေးရန် ဆော်သြနေမှုကို လူတိုင်းသိသောကြောင့် ပူးပေါင်းကြံစည်မှုတစ်ရပ်ဖြစ်သလား သိရှိရန်စုံထောက်ခေါ် ရဲခေါ်စုံစမ်းစစ်ဆေးမှုပြုရန်မလိုအပ်ကြောင်း ဒေါက်တာမဟာသီက ပြောကြားခဲ့သည်။

အစိုးရ၏ရင်းနှီးမြှုပ်နှံမှုကုမ္ပဏီဖြစ်သော IMDD နှင့်ပတ်သက်သော စွပ်စွဲချက်များကိုလည်း မဟာသီကရည်ညွှန်းပြောကြားမှုရှိခဲ့သည်။

''အဲဒီငွေတွေကို ပုဂ္ဂလိကငွေစာရင်းထဲထည့်ခဲ့တယ်။ ရွေးကောက်ပွဲအတွက်ငွေကို UMMO ကိုရှင်းပြခဲ့တယ်။ UMMO ကကျေနပ်ပုံရတယ်။ နိုင်ငံရေးပါတီတစ်ခု ရွေးကောက်ပွဲမှာ အနိုင်ရရေးအတွက် အစိုးရငွေကိုမသုံးနိုင်ဘူးဆိုတာ သူတို့မသိဘူးလား။ ဒါပေမဲ့ ငွေကအလှူငွေတွေ။ ဘယ်သူက ရစ်ဂစ်နှစ်ဘီလီယံလှူလဲ။ အဖြေမထွက်လာဘူး''ဟု မဟာသီက ပြောကြားခဲ့သည်။

21.7.15 Nation

အစ္စရေးဝန်ကြီးချုပ် အသုံးစရိတ်ကိုစစ်ဆေးမည်

ငုဝါရွှေ

အစ္စရေးတရားသူကြီးချုပ်သည် ဝန်ကြီးချုပ်ဘင်ဂျမင်နာတန်ညာဟု၏ အိမ်တော်တွင် ဘဏ္ဍာထိန်းမှုပြုရာတွင် လွဲမှားစွာစီရင်ဆောင်ရွက်မှုများရှိနေသည်ဟု သံသယဖြစ်ရပါသောကြောင့် ရာဇဝတ်မှုအဖြစ် စုံစမ်းစစ်ဆေးမှုပြုပါရန် အမိန့်ထုတ်ပြန်ထားသည်ဟု တရားရေးဌာနက ပြောကြားခဲ့သည်။

ယခုနှစ်စောစောပိုင်းတွင် နိုင်ငံတော်စာရင်းစစ်အဖွဲ့က ၂၀၀၉-၂၀၁၃ ခုနှစ်ကာလအထိ စစ်ဆေးချက်များနှင့်ပတ်သက်၍ အစီရင်ခံစာတင်ရာတွင် ဝန်ကြီးချုပ်၏ ရုံးနှင့် သီးသန့်အိမ်တော်တွင် ပြည်သူ့အခွန်ငွေအကုန်အကျခံရသော ဝန်ကြီးချုပ်၏ အသုံးစရိတ်သည် မတရားမြင့်မားနေပြီး ယင်းကို ထိရောက်စွာ မွန်းမံမှုပြုရမည်ဟု ဖော်ပြခဲ့သည်။

ဝန်ကြီး၏ အိမ်တော်တွင်လုပ်ကိုင်ဆောင်ရွက်နေပုံအတော်များများကို စုံစမ်းစစ်ဆေးမှုပြုသင့်ကြောင်း ရဲအဖွဲ့၏အကြံပြုချက်အရ တရားသူကြီးချုပ် ယာဟူဒီဝိန်းစတိန်းက ဆောင်ရွက်နေသည်ဟု တရားရေးဌာနက ပြောကြားခဲ့သည်။

ထိုကြေညာချက်တွင် သတင်းပေးများကိုသော်လည်းကောင်း မည်သူတို့ကို ခေါ်ယူမေးမြန်းမည်ဖြစ်ကြောင်း ထည့်သွင်းပြောကြားခြင်းမရှိခဲ့သော်လည်း နာတန်ညာဟုနှင့် သူ၏ဇနီးကိုလတ်တလောခေါ်ယူစစ်ဆေးမှုပြုရန် မရည်ရွယ်သေးကြောင်း သာ ဖော်ပြခဲ့သည်။

21.7.15 Reuters

အိုင်အက်စ်မကောင်းဟု ချာတာနူဂါသေနတ်သမားပြော

ငုဝါရွှေ 21.7.15 CNN

အမေရိကန်နိုင်ငံ တင်နက်ဆီပြည်နယ်တွင် အမေရိကန်ရေတပ်သားလေးဦးကို ပစ်သတ်ခဲ့သော သေနတ်သမားမိုဟာ မက်အဗ္ဗဒူလာဇီစာသည် IS အဖွဲ့သည် အလွန်မှားယွင်းသော အလုပ်ကိုလုပ်ကိုင် နေပြီး မိုက်မဲသောအုပ်စုတစ်စုဖြစ်သလို အစ္စလာမ်ဘာသာကို ဆန့်ကျင်သောအလုပ်များကို လုပ်နေသည်ဟု မိတ်ဆွေတစ်ဦးကို ပြောကြားခဲ့သည်ဟု ထိုသူငယ်ချင်းက တနင်္လာနေ့တွင် CNN ကို ပြောကြားခဲ့သည်။

အဗ္ဗဒူလာဇီစ်ရာသူ့ကို AR-15မောင်းပြန်ရိုင်ဖယ်သေနတ်ပစ်နည်းသင်ပြခဲ့ကြောင်းနှင့် ယင်းတို့နှစ်ဦးတောထဲသွား၍ သေနတ်ပစ်ကျင့်လေ့ရှိခဲ့ကြသည်ဟုလည်း ထိုသူငယ်ချင်းဖြစ်သူ ဂျိမ်းပက်တီက ပြောကြားခဲ့သည်။

အဗ္ဗဒူလာဇီစ်သည် အမေရိကန်အစိုးရ၏ လုပ်ရပ်ကိုဘဝင်မကျဖြစ်နေခဲ့သလို အစိုးရ၏အကြမ်းဖက်နှိမ်နင်းရေးကို ပို၍ သဘောမတွေ့ဖြစ်နေခဲ့သည်ဟု ဆိုသည်။

တရုတ်သမ္မတဟောင်း၏ ကိုယ်ရေးအရာရှိ အဂတိမှုဖြင့်အရေးယူ

ငုဝါရွှေ

တရုတ်အာဏာပိုင်များသည် ထိပ်တန်းအရာရှိဟောင်းတစ်ဦးအား အာဏာရပါတီမှ ထုတ်ပယ်လိုက်ပြီးနောက် အဂတိလိုက်စားမှုဖြင့် စုံစမ်းစစ်ဆေးမှုပြုနေသည်ဟု အစိုးရသတင်းဌာနဖြစ်သော စင်ဟွာသတင်းဌာနက တနင်္လာနေ့ကပြောကြားခဲ့သည်။

ပါတီစည်းကမ်းထိန်းသိမ်းရေးအဖွဲ့သည် တစ်ခါကသမ္မတဟူကျင်တောင်၏ ထိပ်တန်းကိုယ်ရေးအရာရှိဖြစ်ခဲ့သည်။ အသက် ၅၈ နှစ်အရွယ်ရှိ လင်ဂျေဟွာအား လာဘ်စားမှုပါတီနှင့် နိုင်ငံတော်လျှို့ဝှက်ချက်များ တရားမဝင်ရယူအပြင် မယားငယ်များထားမှု၊ အာဏာနှင့်လိင်အပေးအယူလုပ်မှုအတွက် စွဲချက်တင်ထားသည်ဟု စင်ဟွာကပြောကြားသည်။

လင်သည် ၂၀၀၇ ခုနှစ်မှ ၂၀၁၂ ခုနှစ်အထိ သမ္မတဟူ လက်အောက်ပါတီဗဟိုကော်မတီအထွေထွေရုံးဌာန၏ ညွှန်ကြားရေးမှူးဖြစ်ခဲ့သည်။ ထိုရာထူးသည် သူ့အားတရုတ်နိုင်ငံ၏ တစ်ပါတီနိုင်ငံရေးစနစ်တွင် အလွန်သြဇာအာဏာကြီးသူတစ်ဦးဖြစ်စေခဲ့သည်။

လက်ရှိသမ္မတရှီဂျင်ဖျင် ၂၀၁၂ ခုနှစ်တွင် အာဏာရလာခြင်းကသူ၏ ကျဆုံးခန်းရောက်စေခဲ့သည်။ ရှီသည်အစိုးရအဖွဲ့၏ အဂတိလိုက်စားမှု၊ လာဘ်စားမှုတို့ကို ပြတ်သားစွာရှင်းလင်းနေသည်။

21.7.15 CNN

တောင်ကိုရီးယားထောက်လှမ်းရေးသမား ကိုယ့်ကိုယ်ကိုယ်သတ်သေ

ငုဝါရွှေ

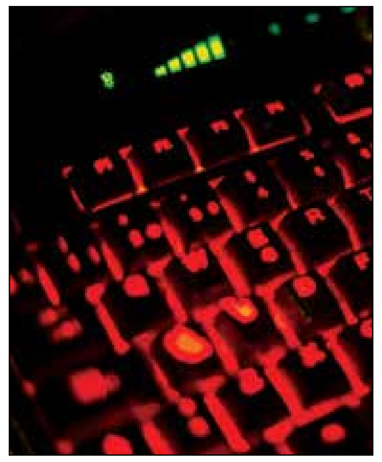

တောင်ကိုရီးယားအမျိုးသားထောက်လှမ်းရေးဌာနမှ ဝန်ထမ်းတစ်ဦးကိုယ့်ကိုယ်ကိုယ်သတ်သေသွားခဲ့ပြီး ပြဿနာဖြစ်အောင်လုပ်ခဲ့ခြင်းအတွက် တောင်းပန်စာတစ်စောင်ကိုပါ သူ့အလောင်းနားတွင်တွေ့ရှိခဲ့ရသည်ဟု တောင်ကိုရီးယားရဲများက ပြောကြားခဲ့သည်။

အသက် ၄၀ အရွယ်ရှိ ထိုသူ၏ အမည်ကို သက်ဆိုင်ရာကထုတ်ဖော်ပြောပြခြင်းမရှိသေး။ ထိုသူအားဆိုးလ်မြို့ရှိ တောင်ဘက်ယွန်ဂင်မြို့အနီးရှိ ဟွာဆမ်ရီတောင်တန်းတစ်နေရာတွင် ရပ်နားထားသည့်ကားထဲတွင် သေဆုံးနေသည်ကိုတွေ့ရှိခဲ့သည်။

သူသည် မီးသွေးများမှရရှိသော ကာဗွန်မိုနိုဆိုက်ဓာတ်ငွေ့အဆိပ်သင့်ပြီး သေဆုံးသွားခဲ့သည်ဟု ကနဦးစုံစမ်းမှုများက ဖော်ထုတ်ခဲ့သည်။

ထိုသူသည် အကြမ်းဖက်မှုတန်ပြန်ရေးနှင့် မြောက်ကိုရီးယားနိုင်ငံအား ထောက်လှမ်းမှုများနှင့်သက်ဆိုင်သော သတင်းအချက်အလက်များ ထုတ်ယူခဲ့မှုပြုခဲ့သည်ဟု ရဲအရာရှိပတ်ကီဟွန်က ပြောကြားခဲ့သည်။

21.7.15 CNN